

# Kulturvanor i Sverige 1987-2023

---

[SOM-rapport nr 2024:18]





## Innehållsförteckning

Introduktion .....	1
Tabell 2 Kulturvanor och livsstil i Sverige 2023: gjort minst någon gång i månaden, i kvartalet respektive under de senaste 12 månaderna och andel månadsaktivitet .....	3
Tabell 3a Kulturkonsumtion och kulturutövande under de senaste 12 månaderna, 1989–2023 .....	4
Tabell 3b Kulturkonsumtion och kulturutövande under de senaste 12 månaderna, 2008–2023 .....	5
Tabell 4a Gått på bio minst någon gång under de senaste 12 månaderna, 1989–2023, efter demografiska faktorer .....	6
Tabell 4b Gått på bio under de senaste 12 månaderna, 1989–2023, efter utbildning respektive subjektiv klass .....	7
Tabell 4c Gått på bio under de senaste 12 månaderna, 1989–2023, efter hushållsinkomst, hälsa respektive livstillfredsställelse .....	8
Tabell 5a Gått på teater minst någon gång under de senaste 12 månaderna, 1989–2023, efter demografiska faktorer .....	9
Tabell 5b Gått på teater under de senaste 12 månaderna, 1989–2023, efter utbildning respektive subjektiv klass .....	10
Tabell 5c Gått på teater under de senaste 12 månaderna, 1989–2023, efter hushållsinkomst, hälsa respektive livstillfredsställelse .....	11
Tabell 6a Gått på dansföreställning under de senaste 12 månaderna, 2007–2023, efter demografiska faktorer .....	12
Tabell 6b Gått på dansföreställning under de senaste 12 månaderna, 2007–2023, efter utbildning, subjektiv klass respektive hushållsinkomst .....	13
Tabell 7a Gått på klassisk konsert/opera under de senaste 12 månaderna, 2007–2023, efter demografiska faktorer .....	14
Tabell 7b Gått på klassisk konsert/opera under de senaste 12 månaderna, 2007–2023, efter utbildning, subjektiv klass och hushållsinkomst .....	15
Tabell 8a Gått på rock-/popkonsert under de senaste 12 månaderna, 1999–2023, efter demografiska faktorer .....	16
Tabell 8b Gått på rock-/popkonsert under de senaste 12 månaderna, 1999–2023, efter utbildning, subjektiv klass och hushållsinkomst .....	17
Tabell 9a Besökt bibliotek minst någon gång under de senaste 12 månaderna, 1995–2023, efter demografiska faktorer .....	18
Tabell 9b Besökt bibliotek under de senaste 12 månaderna, 1995–2023, efter utbildning respektive subjektiv klass .....	19
Tabell 9c Besökt bibliotek under de senaste 12 månaderna, 1995–2023, efter hushållsinkomst, hälsa respektive livstillfredsställelse .....	20
Tabell 10a Läst bok under de senaste 12 månaderna, 1989–2023, efter kön och ålder .....	21
Tabell 10b Läst bok minst varje vecka under de senaste 12 månaderna, 1989–2023, efter demografiska faktorer .....	22
Tabell 10c Läst bok minst varje vecka under de senaste 12 månaderna, 1989–2023, efter utbildning respektive subjektiv klass .....	23



Tabell 10d	Läst bok minst varje vecka under de senaste 12 månaderna, 1989–2023, efter hushållsinkomst, hälsa respektive livstillfredsställelse.....	24
Tabell 11a	Tecknat/målat minst någon gång under de senaste 12 månaderna, 1998–2023, efter demografiska faktorer .....	25
Tabell 11b	Tecknat/målat under de senaste 12 månaderna, 1998–2023, efter utbildning respektive subjektiv klass.....	26
Tabell 11c	Tecknat/målat under de senaste 12 månaderna, 1998–2023, efter hushållsinkomst och livstillfredsställelse.....	27
Tabell 12a	Skrivit dagbok/poesi under de senaste 12 månaderna, 2008–2023, efter demografiska faktorer .....	28
Tabell 12b	Skrivit dagbok/poesi under de senaste 12 månaderna, 2008–2023, efter utbildning, subjektiv klass respektive hushållsinkomst.....	29
Tabell 13a	Fotograferat/filmat under de senaste 12 månaderna, 2008–2023, efter demografiska faktorer .....	30
Tabell 13b	Fotograferat/filmat under de senaste 12 månaderna, 2008–2023, efter utbildning, subjektiv klass respektive hushållsinkomst.....	31
Tabell 14a	Spelat musikinstrument under de senaste 12 månaderna, 2007–2023, efter demografiska faktorer .....	32
Tabell 14b	Spelat musikinstrument under de senaste 12 månaderna, 2007–2023, efter utbildning, subjektiv klass, hushållsinkomst respektive hälsa .....	33
Tabell 15a	Sjungit i kör under de senaste 12 månaderna, 2005–2023, efter demografiska faktorer .....	34
Tabell 15b	Sjungit i kör under de senaste 12 månaderna, 2005–2023, efter utbildning, subjektiv klass, hushållsinkomst respektive hälsa .....	35
Tabell 16a	Spelat teater/lajv under de senaste 12 månaderna, 2007–2023, efter demografiska faktorer .....	36
Tabell 16b	Spelat teater/lajv under de senaste 12 månaderna, 2007–2023, efter utbildning, subjektiv klass respektive hushållsinkomst.....	37
Tabell 17a	Deltagit i studiecirkel/kursverksamhet under de senaste 12 månaderna, 2007–2023, efter demografiska faktorer .....	38
Tabell 17b	Deltagit i studiecirkel/kursverksamhet under de senaste 12 månaderna, 2007–2023, efter utbildning, subjektiv klass, hushållsinkomst respektive hälsa.....	39
Tabell 18a	Sysslat med handarbete/hantverk under de senaste 12 månaderna, 2007–2023, efter demografiska faktorer .....	40
Tabell 18b	Sysslat med handarbete/hantverk under de senaste 12 månaderna, 2007–2023, efter utbildning, subjektiv klass, hushållsinkomst respektive hälsa.....	41
Tabell 19	Lyssnat på musik under de senaste 12 månaderna, 2013–2023, efter demografiska faktorer .....	42
Tabell 20	Sett på film under de senaste 12 månaderna, 2013–2023, efter demografiska faktorer.....	43
Tabell 21	Besökt historisk sevärdhet/byggnad under de senaste 12 månaderna, 2008–2023, efter demografiska faktorer .....	44
Tabell 22	Besökt fornminne under de senaste 12 månaderna, 2008–2023, efter demografiska faktorer.....	45
Tabell 23a	Sett på tv-serier under de senaste 12 månaderna 2023, efter demografiska faktorer .....	46



Tabell 23b	Sett på tv-serier under de senaste 12 månaderna 2023, efter utbildning, subjektiv klass, hushållsinkomst respektive hälsa .....	47
Tabell 24a	Spelat brädspel under de senaste 12 månaderna 2023, efter demografiska faktorer .....	48
Tabell 24b	Spelat brädspel under de senaste 12 månaderna 2023, efter utbildning, subjektiv klass, hushållsinkomst respektive hälsa .....	49
Tabell 25a	Kulturutövande under de senaste 12 månaderna, 2023, efter demografiska faktorer .....	50
Tabell 25b	Kulturutövande under de senaste 12 månaderna, 2023, efter utbildning, subjektiv klass, hushållsinkomst, hälsa respektive livstillfredsställelse .....	51
Tabell 26a	Kulturutövande minst någon gång under det senaste kvartalet, 2023, efter demografiska faktorer .....	52
Tabell 26b	Kulturutövande minst någon gång under det senaste kvartalet, 2023, efter utbildning, subjektiv klass, hushållsinkomst, hälsa respektive livstillfredsställelse .....	53
Figur 2	Tagit del av olika typer av scenkonst de senaste 12 månaderna, 1989–2023 .....	54
Figur 3	Kulturutövande de senaste 12 månaderna, 1998–2023 .....	55
Figur 4	Tagit del av konst och kunskap de senaste 12 månaderna, 1995–2023 .....	56
Figur 5	Bokläsning minst varje vecka de senaste 12 månaderna, 1988–2023 .....	57
Tabell 27	Intresse för olika aktiviteter, 2023.....	58
Tabell 28a	Intresse för: Konst, 2023, efter demografiska faktorer .....	59
Tabell 28b	Intresse för: Konst, 2023, efter utbildning, subjektiv klass respektive hushållsinkomst .....	60
Tabell 29a	Intresse för: Kulturarv/historia, 2023, efter demografiska faktorer .....	61
Tabell 29b	Intresse för: Kulturarv/historia, 2023, efter utbildning, subjektiv klass respektive hushållsinkomst .....	62
Tabell 30a	Intresse för: Film, 2023, efter demografiska faktorer .....	63
Tabell 30b	Intresse för: Film, 2023, efter utbildning, subjektiv klass respektive hushållsinkomst.....	64
Tabell 31a	Intresse för: Musik, 2023, efter demografiska faktorer .....	65
Tabell 31b	Intresse för: Musik, 2023, efter utbildning, subjektiv klass respektive hushållsinkomst .....	66
Tabell 32a	Intresse för: Läsning, 2023, efter demografiska faktorer .....	67
Tabell 32b	Intresse för: Läsning, 2023, efter utbildning, subjektiv klass respektive hushållsinkomst.....	68
Tabell 33a	Intresse för: Handarbete, 2023, efter demografiska faktorer.....	69
Tabell 33b	Intresse för: Handarbete, 2023, efter utbildning, subjektiv klass respektive hushållsinkomst70	
Tabell 34a	Intresse för: Teckna/måla, 2023, efter demografiska faktorer .....	71
Tabell 34b	Intresse för: Teckna/måla, 2023, efter utbildning, subjektiv klass respektive hushållsinkomst... ..	72
Tabell 35a	Intresse för: Skriva, 2023, efter demografiska faktorer .....	73
Tabell 35b	Intresse för: Skriva, 2023, efter utbildning, subjektiv klass respektive hushållsinkomst .....	74
Tabell 36a	Intresse för: Dans, 2023, efter demografiska faktorer .....	75
Tabell 36b	Intresse för: Dans, 2023, efter utbildning, subjektiv klass respektive hushållsinkomst.....	76
Tabell 37a	Intresse för: Teater/föreställningar, 2023, efter demografiska faktorer .....	77
Tabell 37b	Intresse för: Teater/föreställningar, 2023, efter utbildning, subjektiv klass respektive hushållsinkomst .....	78



Tabell 38a	Intresse för: Brädspel/rollspel/sällskapsspel, 2023, efter demografiska faktorer .....	79
Tabell 38b	Intresse för: Brädspel/rollspel/sällskapsspel, 2023, efter utbildning, subjektiv klass respektive hushållsinkomst .....	80
Tabell 39a	Intresse för: Dator/-mobil-/TV-spel, 2023, efter demografiska faktorer .....	81
Tabell 39b	Intresse för: Dator/-mobil-/TV-spel, 2023, efter utbildning, subjektiv klass respektive hushållsinkomst .....	82



## Introduktion

SOM-undersökningarna genomförs varje år sedan 1986 av SOM-institutet vid Göteborgs universitet. Syftet med undersökningarna är att kartlägga svensk opinion och belysa hur svenska folkets vanor och attityder förändras över tid. SOM-institutet är en centrumbildning vid Institutionen för journalistik, medier och kommunikation (JMG), Göteborgs universitet och har sin bakgrund i ett långvarigt samarbete mellan de två grundarinstitutionerna Statsvetenskapliga institutionen och Institutionen för journalistik, medier och kommunikation (JMG). Sedan 2017 är SOM-institutet även inrättat som en fakultetsgemensam forskningsinfrastruktur vid samhällsvetenskapliga fakulteten, Göteborgs universitet. Den nationella SOM-undersökningen genomförs i samverkan med forskare från olika discipliner, främst inom samhällsvetenskap.

SOM-undersökningens rapportserie står för en betydande del av resultatredovisningen av SOM-undersökningarna. Resultat publiceras även i form av presentationer och fördjupade analyser i de återkommande forskarantologierna. Alla publikationer finns tillgängliga för nedladdning på SOM-institutets webbsida [www.gu.se/som-insitutet](http://www.gu.se/som-insitutet). En utförlig metoddokumentation från den nationella SOM-undersökningen 2023 finns tillgänglig på hemsidan<sup>1</sup>.

## Den nationella SOM-undersökningen 2023

Fältarbetet för den nationella SOM-undersökningen följer i huvudsak samma upplägg från år till år. Undersökningen 2023 använde en undersökningsdesign som kallas blandad datainsamling (*mixed mode*) vilket innebär att data primärt samlades in via postenkäter, men respondenterna gavs även möjlighet att fylla i enkäten på internet.

Undersökningen skickades ut till ett sannolikhetsurval av den svenska befolkningen. Urvalsramen innefattade alla svenska och utländska medborgare som har sin primära adress i Sverige och som är mellan 16 och 90 år. År 2023 ingick 26 250 personer i det totala urvalet. Den totala urvalsstorleken delades in i sju jämnstora grupper till vilka olika editioner av SOM-undersökningen 2023 skickades. Samtliga formulär innehöll 12 sidor med frågor varav ett antal sidor är fyllda med projektspecifika frågor vilka varierar mellan formulären.

Svaren samlades in mellan den 18 september och 30 december 2023. En stor andel av svaren inkom tidigt och 30 dagar in i fältarbetet hade närmare 70 procent av de slutgiltiga svaren kommit in. Under fältperioden genomfördes en serie påminnelser via post och SMS.

## Svarsfrekvens och representativitet

Av det ursprungliga urvalet på totalt 26 250 personer var det 12 175 personer som besvarade och skickade in formuläret vilket motsvarar en nettosvarsfrekvens på 48 procent<sup>2</sup>.

Vilka som svarar och vilka som inte svarar på en frågeundersökning har betydelse för tolkningen av undersökningens resultat. Om en viss grupp är underrepresenterad och samma grupps svar tenderar att skilja sig från övrigas blir studiens resultat mindre giltiga för populationen som helhet. Trots att knappt hälften av respondenterna inte svarar på enkäten är den demografiska representativiteten i svarsgruppen god i de flesta avseenden. I figur 1 görs det däremot tydligt att en lägre andel i de yngre åldersgrupperna svarar på den nationella SOM-undersökningen. Sedan 2017 får respondenterna en belöning i form av skraplott eller värdecheck efter inskickat svar. Tidigare forskning, samt experiment på SOM-institutet, visar att detta ger en positiv effekt på svarsfrekvensen och förbättrar de yngre åldersgruppernas representativitet.

<sup>1</sup> <https://www.gu.se/som-institutet/som-undersokningarna/metod-0>

<sup>2</sup> I nettosvarsfrekvensen har det så kallade naturliga bortfallet definierats bort. Till det naturliga bortfallet förs personer som är fysiskt eller mentalt oförmögna att svara på enkäten, personer som är avlidna, bortresta under större delen av fältperioden, emigrerade, har språksvårigheter eller inte alls talar svenska. Sammanlagt 1 075 personer, motsvarande 4,1 procent, har räknats bort som naturligt bortfall.

**Figur 1 Svarefrekvens i olika åldersgrupper 2000–2023 (procent)**

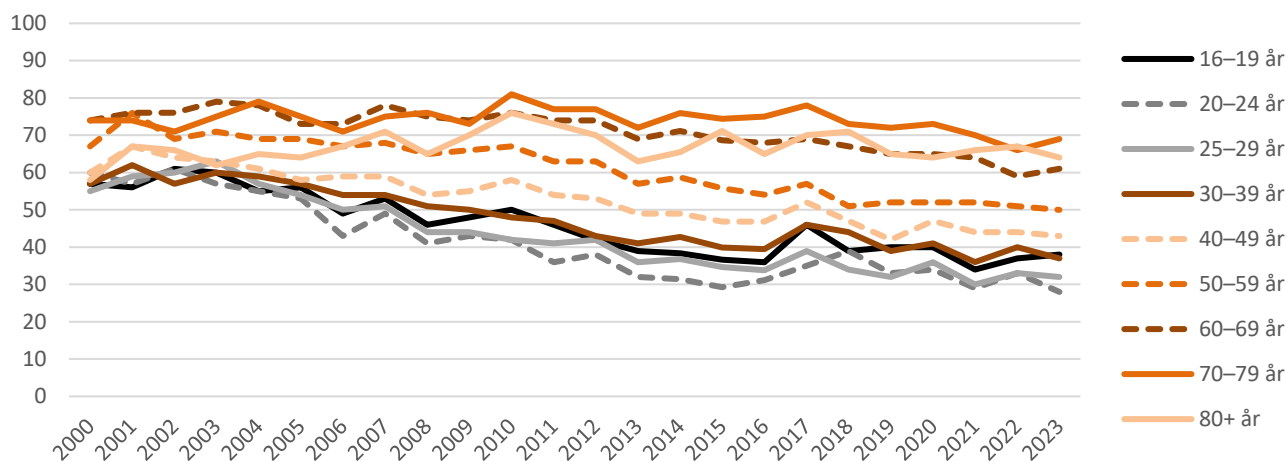

**Kommentar:** I den yngsta åldersgruppen ingick 15-åringar t o m 2008. I den äldsta åldersgruppen ingick 80–85 åringar t o m 2021. Från 2022 ingår 80–90 åringar i den äldsta åldersgruppen.

Träffsäkerheten i attitydfrågor om politiska förslag och bedömningar av ekonomin är hög trots variationen i svarsfrekvens mellan olika åldersgrupper. Frågor där det existerar större generationsskillnader, exempelvis nyhetskonsumtion, påverkas däremot något mer av att delar av befolkningen har en lägre representation i svarsunderlaget<sup>3</sup>.

## Procentskattningar och felmarginaler

SOM-undersökningarna bygger på ett slumpmässigt urval av den svenska befolkningen. Resultat från sådana urvalsundersökningar är alltid förknippade med en osäkerhet som kan uttryckas i form av en felmarginal. Med hjälp av en felmarginal går det att beräkna ett konfidensintervall kring till exempel en procentskattning. Vi kan förvänta oss att procenttalet för hela populationen befinner sig inom konfidensintervallet i 95 fall av 100 i en tänkt situation med många upprepade mätningar. Att vara medveten om felmarginalen gör att vi lättare undviker att dra slutsatser om förändringar eller gruppskillnader som enbart beror på slumpen. Tabellen nedan ger några exempel på hur stor felmarginalen är vid olika gruppstorlekar och procentskattningar.

**Tabell 1 Lathund för procentskattningar vid olika gruppstorlekar (felmarginaler och procentenheter)**

Skattning	100	200	400	800	1 000	2 000
50 procent	±9,8	±6,9	±4,9	±3,5	±3,1	±2,2
30 procent	±9,0	±6,4	±4,5	±3,2	±2,8	±2,0
10 procent	±5,9	±4,2	±2,9	±2,1	±1,9	±1,3
6 procent	±4,7	±3,3	±2,3	±1,6	±1,5	±1,0
2 procent	±2,7	±1,9	±1,4	±1,0	±0,9	±0,6

SOM-institutet har i samverkan med Myndigheten för kulturanalys undersökt svenskarnas kulturvanor. Frågorna om svenskarnas kulturvanor ställdes i formulär 6. Rapporten är framtagen av biträdande undersökningsledare Klara Persson. För frågor, kontakta SOM-institutet på [info@som.gu.se](mailto:info@som.gu.se) eller 031 786 3300.

<sup>3</sup> Elias Markstedt (2014) Representativitet och viktning. SOM-rapport 2014:20, SOM-institutet, Göteborgs universitet.





**Tabell 2 Kulturvanor och livsstil i Sverige 2023: gjort minst någon gång i månaden, i kvartalet respektive under de senaste 12 månaderna (procent) och andel månadsaktivitet**

	Minst någon gång i månaden	Minst någon gång i kvartalet	Minst någon gång de senaste 12 månaderna	Antal personer	Andel månadsaktivitet av årsaktivitet
Varit ute i naturen/friluftsliv	84	89	95	1 697	0,88
Motionerat/tränat	82	86	91	1 699	0,90
Läst någon bok	52	62	81	1 696	0,64
Lyssnat på ljudbok/talbok	26	31	42	1 676	0,62
Besökt restaurang/bar/pub på kvällstid	38	58	82	1 694	0,46
Umgåtts med vänner	88	93	98	1 688	0,90
Dansat	14	20	38	1 686	0,37
Besökt idrottsevenemang	17	28	53	1 695	0,32
Spelat dator-/mobil-/tv-spel	37	41	50	1 688	0,74
Sett på film	73	81	92	1 687	0,79
Gått på rock-/popkonsert	3	10	41	1 694	0,07
Fotograferat/filmat	56	60	70	1 686	0,80
Sysslat med handarbete/hantverk	23	27	44	1 693	0,52
Tecknat/målat	18	23	39	1 695	0,46
Skrivit dagbok/poesi	12	14	21	1 695	0,57
Sjungit i kör	4	4	8	1 696	0,50
Spelat musikinstrument	11	14	22	1 690	0,50
Spelat teater, deltagit i lajv etc.	1	2	6	1 679	0,17
Diskuterat politik	50	58	76	1 684	0,66
Besökt bibliotek	22	33	55	1 696	0,40
Deltagit i studiecirkel/kursverksamhet	9	11	19	1 684	0,47
Gått på bio	6	20	58	1 691	0,10
Gått på teater	3	11	43	1 689	0,07
Gått på klassisk konsert, opera	3	5	22	1 694	0,14
Gått på dansföreställning	1	3	15	1 696	0,07
Gått på konstutställning	5	13	41	1 688	0,12
Sett föreställning/konsert digitalt	9	15	33	1 689	0,27
Sett på tv-serier	83	88	94	1 695	0,88
Spelat brädspel	27	33	52	1 692	0,52

**Kommentar:** Frågan lyder: 'Hur ofta har du under de senaste 12 månaderna gjort följande?'. Svarsalternativen är 'Ingen gång', 'Någon gång under de senaste 12 månaderna', 'Någon gång i halvåret', 'Någon gång i kvartalet', 'Någon gång i månaden', 'Någon gång i veckan', 'Flera gånger i veckan'.

**Källa:** Den nationella SOM-undersökningen 2023.



**Tabell 3a Kulturkonsumtion och kulturutövande under de senaste 12 månaderna, 1989–2023 (procent)**

	1989	1991	1993	1995	1997	1999	2001	2003	2005	2007	2008	2009	2010	2011	2014	2015	2017	2018	2019	2020	2021	2022	2023	Antal 2023
Bok	89	84	85	85	85	84	86	83	84	85	83	83	80	82	86	86	85	83	82	81	80	78	81	1 696
Fotograferat/filmad	-	-	-	-	-	-	-	-	-	-	72	75	72	71	71	72	65	62	63	62	63	65	70	1 686
Bio	60	60	57	59	59	60	59	64	62	63	65	65	63	64	66	67	69	67	68	52	29	55	58	1 691
Bibliotek	59	-	-	63	63	65	69	61	59	52	54	56	53	50	55	58	54	53	55	51	40	54	55	1 696
Museum	-	-	-	-	-	-	-	-	-	45	46	46	46	47	-	59	56	54	55	43	32	50	53	1 688
Handarbete/hantverk	-	-	-	-	-	-	-	-	-	45	51	52	47	47	50	49	48	47	47	50	47	44	44	1 693
Teater	47	45	44	44	46	45	39	42	42	43	42	40	40	39	43	41	39	39	38	24	11	34	43	1 689
Ljudbok/talbok	-	-	-	-	-	-	-	-	-	28	28	28	26	24	26	27	31	34	36	36	40	43	42	1 676
Rock-/popkonsert	-	-	-	-	-	24	25	31	29	27	31	31	31	31	34	34	36	37	36	21	9	40	41	1 694
Konstutställning	-	-	-	-	-	-	-	-	-	37	38	38	37	38	44	40	41	40	40	33	25	37	41	1 688
Tecknat/målat <sup>1</sup>	-	-	-	-	-	29 <sup>1</sup>	29 <sup>1</sup>	28 <sup>1</sup>	26 <sup>1</sup>	26 <sup>1</sup>	30	30	27	29	29	32	32	28	31	36	30	38	39	1 695
Dansat	-	-	-	-	-	-	-	-	-	-	42	42	37	39	43	43	41	37	37	36	28	36	38	1 686
Hemslöjdsmarknad/-utställning	-	-	-	-	-	-	-	-	-	-	-	-	-	-	32	29	42	43	38	34	25	28	33	1 690
Spelat musikinstrument	-	-	-	-	-	-	-	-	-	19	21	20	20	19	-	-	-	-	-	-	20	21	22	1 690
Klassisk konsert/opera	-	-	-	-	-	-	-	-	-	15	15	16	16	17	18	18	19	19	18	13	5	18	22	1 694
Dagbok/poesi <sup>2</sup>	-	-	23 <sup>2</sup>	-	-	-	-	-	-	21 <sup>2</sup>	24	24	27	22	22	21	21	19	20	23	20	21	21	1 695
Studiecirkel/kursverksamhet <sup>3</sup>	-	-	-	-	-	-	-	-	-	22	25	25	23	24	30	30	21	19	21	19	16	18	19	1 684
Dansföreställning <sup>4</sup>	-	-	-	-	-	-	-	-	-	11	12	11	11	9	14	13	11	10	10	6	4	13	15	1 696
Sjungit i kör	-	-	-	-	-	-	-	-	6	7	8	7	7	6	-	-	-	-	-	-	4	6	8	1 696
Spelat teater/lajv	-	-	-	-	-	-	-	-	-	5	6	5	4	4	4	4	3	3	2	3	3	3	6	1 679
Sjungit i kör/spelat musikinstrument <sup>5</sup>	-	-	-	-	-	-	-	-	-	-	-	-	-	-	19	19	19	19	17	20	-	-	-	-
Musikal	-	-	-	-	-	-	-	-	-	28	34	30	29	26	-	-	-	-	-	-	-	-	-	-

**Kommentar:** Resultaten avser besök minst någon gång under de senaste 12 månaderna. För frågans lydelse, se tabell 2. <sup>1</sup>1998–2007: 'Tecknat/målat/skrivit poesi'. <sup>2</sup>1993; 2007: 'Skrivit dagbok'. <sup>3</sup>1998: Deltagit i studiecirkel'. <sup>4</sup>2007–2020: 'Gått på balett/dansföreställning'. <sup>5</sup>Från och med 2021 års mätning ställs frågan som två separata delfrågor. Resultat för 'Sjungit i kör/spelat musikinstrument' nedbrutet på en rad bakgrundsvariabler finns i tidigare års rapporter. Mätningarna startade 1989 men mellan år 1989 och 2007 redovisas endast vartannat år av utrymmesskal. Resultat för åren som inte är redovisade i tabellen finns i tidigare års rapporter. Procentbasen utgörs av dem som besvarat respektive delfråga.

**Källa:** Den nationella SOM-undersökningen 1989–2023.

**Tabell 3b Kulturkonsumtion och kulturutövande under de senaste 12 månaderna, 2008–2023 (procent)**

	2008	2009	2010	2011	2012	2013	2014	2015	2017	2018	2019	2020	2021	2022	2023	Antal 2023
Lyssnat på musik	-	-	-	-	-	97	96	97	98	97	97	98	95	95	96	1 688
Sett på tv-serier	-	-	-	-	-	-	-	-	-	-	-	-	-	-	94	1 695
Sett på film	-	-	-	-	-	87	91	92	93	92	92	92	91	90	92	1 687
Besökt historisk sevärdhet/byggnad	63	65	62	-	-	-	-	69	68	64	63	56	50	62	63	1 691
Spelat brädspel	-	-	-	-	-	-	-	-	-	-	-	-	-	-	52	1 692
Besökt fornminne	44	44	42	-	-	-	-	47	48	44	44	42	39	45	44	1 683
Sett föreställning/konsert digitalt	-	-	-	-	-	-	-	-	-	-	-	-	30	27	33	1 689
Besökt naturreservat/nationalpark	52	52	50	-	-	-	-	60	64	61	63	62	61	66	-	-
Besökt arkiv	-	-	-	-	-	-	-	-	-	-	-	7	5	7	-	-

**Kommentar:** Resultaten avser besök minst någon gång under de senaste 12 månaderna. För frågans lydelse, se tabell 2. Inga mätningar gjordes av vanorna i tabell 3b innan 2008. Procentbasen utgörs av dem som besvarat respektive delfråga.

**Källa:** Den nationella SOM-undersökningen 2008–2023.

**Tabell 4a Gått på bio minst någon gång under de senaste 12 månaderna, 1989–2023, efter demografiska faktorer (procent)**

	1989	1991	1993	1995	1997	1999	2001	2003	2005	2006	2007	2008	2009	2010	2011	2014	2015	2017	2018	2019	2020	2021	2022	2023	Antal 2023
<i>Samtliga</i>	60	60	57	59	59	60	59	64	62	65	63	65	65	63	64	66	67	69	67	68	52	29	55	58	1 691
<i>Kön</i>																									
Kvinna	60	62	58	60	62	62	62	67	66	69	65	70	67	67	67	69	70	73	71	71	53	28	57	60	884
Man	59	58	56	58	56	59	56	61	57	61	60	59	62	59	60	63	63	65	64	65	51	30	51	57	784
<i>Ålder</i>																									
16–29 år <sup>1</sup>	93	89	89	88	91	91	90	91	88	92	86	88	88	89	91	88	90	88	91	86	75	57	81	84	225
30–49 år	64	65	63	64	68	69	72	76	71	74	74	75	76	74	76	76	78	79	77	80	64	36	63	69	439
50–64 år	37	43	41	48	45	48	50	56	57	60	59	60	62	61	60	64	62	64	66	65	47	25	56	59	416
65–90 år <sup>2</sup>	18	26	18	22	20	23	21	30	33	37	33	41	39	36	39	48	49	54	51	51	35	14	37	41	611
<i>Stad-land</i>																									
Ren landsbygd	-	50	44	50	48	47	46	53	54	54	51	50	52	50	56	53	55	56	56	57	40	20	45	42	226
Mindre tätort	-	58	58	61	58	58	57	57	57	60	59	58	59	57	59	59	59	65	59	63	44	22	48	51	341
Stad eller större tätort	-	63	61	57	62	63	63	68	65	69	64	69	68	68	66	69	70	71	72	70	54	31	56	61	803
Sthlm/Gbg/Malmö <sup>3</sup>	-	72	68	71	74	70	66	76	73	74	74	77	77	73	75	77	76	80	75	75	63	38	66	74	283
<i>Region<sup>4</sup></i>																									
Stockholm	70	70	68	71	70	72	71	76	77	76	73	76	73	75	74	75	75	79	73	74	58	34	62	66	370
Östra mellansverige	61	59	58	56	57	59	56	66	58	65	61	60	62	62	58	65	64	69	69	67	50	31	50	51	264
Småland med öarna	56	57	49	53	56	55	55	59	51	63	62	67	61	59	63	62	64	72	65	62	53	23	50	57	152
Sydsverige	53	52	57	51	58	59	60	65	61	66	59	65	64	63	63	66	64	65	70	72	54	36	52	61	247
Västsverige	62	59	59	63	60	59	60	59	63	63	66	66	68	65	64	68	71	69	68	70	51	24	58	61	360
Norra mellansverige	55	58	49	51	45	51	53	56	56	56	50	57	55	50	58	57	55	64	56	61	47	21	47	49	148
Mellersta Norrland	47	55	46	55	54	52	46	57	58	55	59	55	52	54	55	54	57	58	58	62	38	24	48	46	61
Övre Norrland	56	62	49	59	65	61	54	64	62	62	54	59	65	57	66	59	62	56	59	55	46	20	53	56	89

**Kommentar:** För frågans lydelse, se tabell 2. Mätningarna startade 1989 men mellan år 1989 och 2005 redovisas endast vartannat år av utrymmesskal. Resultat för åren som inte är redovisade i tabellen finns i tidigare års rapporter. Procentbasen utgörs av dem som har besvarat frågan. <sup>1</sup>Före 2009: 15–29 år. <sup>2</sup>I undersökningarna 1989–1991 var urvalsramens åldersintervall uppåt begränsat till 75 år; 1992–1999 till 80 år; 2000–2021 till 85 år. <sup>3</sup>Kategorin Sthlm/Gbg/Malmö bygger på registerdata i de fall boende i Stockholm/Göteborg/Malmö svarat 'Stad eller större tätort'. <sup>4</sup>Baseras på registerdata över länsstillhörighet.

**Källa:** Den nationella SOM-undersökningen 1989–2023.

**Tabell 4b Gått på bio under de senaste 12 månaderna, 1989–2023, efter utbildning respektive subjektiv klass (procent)**

	1989	1991	1993	1995	1997	1999	2001	2003	2005	2006	2007	2008	2009	2010	2011	2014	2015	2017	2018	2019	2020	2021	2022	2023	Antal 2023	
Samtliga	60	60	57	59	59	60	59	64	62	65	63	65	65	63	64	66	67	69	67	68	52	29	55	58	1 691	
<i>Utbildning<sup>1</sup></i>																										
Låg	33	37	38	31	33	29	38	35	40	37	39	38	35	33	35	37	38	44	39	39	31	13	33	25	238	
Medel	64	69	64	62	67	65	70	68	69	65	69	68	67	68	66	69	69	72	69	70	52	28	54	58	712	
Hög	78	79	77	78	80	80	82	81	80	78	79	78	79	78	79	78	78	79	77	78	60	34	63	71	716	
<i>Subjektiv klass<sup>2</sup></i>																										
Arbetarhem	53	49	54	53	54	54	53	57	54	59	55	59	57	57	57	58	58	62	60	62	45	27	50	51	669	
Jordbrukarhem <sup>3</sup>	-	-	-	-	-	28	28	40	56	44	44	-	46	37	51	49	52	49	(58)	(52)	(43)	(14)	(29)	(46)	46	
Tjänstemannahem	66	62	60	62	60	64	63	70	63	67	67	74	73	72	71	26	74	73	74	74	60	32	59	67	596	
Högre tj.mannahem <sup>4</sup>	79	77	79	78	83	82	81	82	83	84	80	86	76	78	80	22	78	87	77	80	61	30	65	68	164	
Företagarhem	60	62	54	59	60	61	60	68	67	67	63	62	65	64	65	35	70	73	74	69	42	28	54	53	128	

**Kommentar:** För frågans lydelse, se tabell 2. Procentbasen utgörs av dem som har besvarat frågan. Mätningarna startade 1989 men mellan år 1989 och 2005 redovisas endast vartannat år av utrymmesskäl. Resultat för åren som inte är redovisade i tabellen finns i tidigare års rapporter. <sup>1</sup>Frågans svarsalternativ har varierat något över tid. 'Låg' avser som mest grundskola eller motsv. obligatorisk skola. 'Medel' avser utbildning utöver grundskola men ej vid högskola/universitet. 'Hög' avser studier vid högskola/universitet (med/utan examen). <sup>2</sup>Avser respondentens beskrivning av sitt nuvarande hem via fasta svarsalternativ motsvarande de redovisade i tabellen. <sup>3</sup>Före 1998 ställdes frågan bara i ett formulär och det begränsade antalet jordbrukare medger ingen redovisning. Från 2016 och framåt ställdes frågan åter bara i ett formulär men resultaten redovisas, denna gång i parentes, trots begränsat antal jordbrukare. <sup>4</sup>Före 2008 löd svarsalternativet 'Högre tjänstemanna-/akademikerhem'. Resultat i parentes bygger på svarstal under 50 personer.

**Källa:** Den nationella SOM-undersökningen 1989–2023.

**Tabell 4c Gått på bio under de senaste 12 månaderna, 1989–2023, efter hushållsinkomst, hälsa respektive livstillfredsställelse (procent)**

	1989	1991	1993	1995	1997	1999	2001	2003	2005	2006	2007	2008	2009	2010	2011	2014	2015	2017	2018	2019	2020	2021	2022	2023	Antal 2023
<i>Samtliga</i>	60	60	57	59	59	60	59	64	62	65	63	65	65	63	60	66	67	69	67	68	52	29	55	58	1 691
<i>Hushållsinkomst<sup>1</sup></i>																									
Låg	45	52	44	48	51	48	46	50	50	49	49	55	52	48	52	52	52	52	53	52	45	27	43	44	350
Mellan	56	58	56	56	56	58	57	64	60	63	65	66	67	65	67	68	67	70	66	67	48	26	52	56	695
Hög	72	72	71	71	73	75	74	80	78	80	81	81	80	77	82	80	81	83	82	79	64	36	69	74	515
<i>Hälsa<sup>2</sup></i>																									
God	-	-	-	-	-	-	-	68	67	71	68	70	69	70	69	70	72	75	75	76	57	35	57	64	433
Medel	-	-	-	-	-	-	-	60	59	60	59	62	62	60	60	65	66	69	67	67	52	26	56	60	1 025
Dålig	-	-	-	-	-	-	-	55	45	51	41	46	50	42	49	53	52	51	48	46	33	26	42	39	196
<i>Livstillfredsställelse<sup>3</sup></i>																									
Mycket nöjd	-	-	-	-	61	62	60	65	64	68	63	68	68	66	69	68	70	71	75	73	56	29	57	63	625
Ganska nöjd	-	-	-	-	60	61	60	64	63	66	59	64	65	63	64	66	66	69	65	67	50	28	55	57	912
Inte nöjd	-	-	-	-	61	52	54	62	52	59	59	58	53	53	59	54	58	57	48	54	48	35	45	44	133

**Kommentar:** För frågans lydelse, se tabell 2. Procentbasen utgörs av dem som har besvarat frågan. Mätningarna startade 1989 men mellan år 1989 och 2005 redovisas endast vartannat år av utrymmesskäl. Resultat för åren som inte är redovisade i tabellen finns i tidigare års rapporter. <sup>1</sup>Avser relativ hushållsinkomst baserat på en fråga där svarsalternativen förändrats något över tid. 2015 motsvarar 'låg' en sammanlagd årsinkomst på max 300 000 SEK, 'medel' 301 000–700 000 samt 'hög' mer än 700 000. Från 2021 motsvarar 'låg' en sammanlagd årsinkomst på max 300 000 SEK, 'medel' 301 000–800 000 samt 'hög' mer än 800 000. <sup>2</sup>Före 2002: frågan ej ställd. <sup>2</sup>Frågan lyder: 'Hur bedömer du ditt allmänna hälsotillstånd?' och graderas på en elvgradig skala (0–10) där 0 motsvarar 'Mycket dåligt' och 10 'Mycket gott'. Kategorin har slagits samman där 'God'=9–10, 'Medel'=5–8 samt 'Dålig'=0–4. <sup>3</sup>Före 1996: frågan ej ställd. Frågan lyder: 'Hur nöjd är du på det hela taget med det liv du lever?'. Svarsalternativen är 'mycket nöjd', 'ganska nöjd', 'inte särskilt nöjd' samt 'inte alls nöjd', där de två senare är hopslagna till den redovisade kategorin 'inte nöjd'.

**Källa:** Den nationella SOM-undersökningen 1989–2023.

**Tabell 5a Gått på teater minst någon gång under de senaste 12 månaderna, 1989–2023, efter demografiska faktorer (procent)**

	1989	1991	1993	1995	1997	1999	2001	2003	2005	2006	2007	2008	2009	2010	2011	2014	2015	2017	2018	2019	2020	2021	2022	2023	Antal 2023
<i>Samtliga</i>	47	45	44	44	46	45	39	42	42	44	43	42	40	40	39	43	41	39	39	38	24	11	34	43	1 689
<i>Kön</i>																									
Kvinnor	52	51	50	53	54	51	46	48	47	50	48	47	46	46	45	47	47	47	44	46	29	10	39	47	881
Man	41	40	38	36	38	39	33	36	37	36	38	36	34	33	33	37	34	31	33	29	20	11	28	40	786
<i>Ålder</i>																									
16–29 år <sup>1</sup>	45	44	44	42	50	48	38	41	41	41	42	45	38	37	37	43	39	39	29	33	26	13	30	42	223
30–49 år	51	44	46	41	44	41	34	36	39	40	40	37	36	37	36	38	39	36	39	37	21	11	32	45	439
50–64 år	48	49	49	57	51	54	49	53	47	49	49	47	46	45	43	45	43	40	41	38	28	13	37	48	419
65–90 år <sup>2</sup>	36	43	36	38	37	37	36	39	42	43	39	41	42	40	41	44	42	42	42	41	24	8	35	40	608
<i>Stad-land</i>																									
Ren landsbygd	-	33	32	38	35	34	30	34	31	36	33	32	33	30	29	33	30	33	26	30	16	7	29	28	224
Mindre tätort	-	38	44	42	44	39	35	37	35	36	37	35	35	31	32	34	32	28	32	34	14	7	30	39	346
Stad eller större tätort	-	54	47	45	49	48	42	44	46	46	45	45	42	44	41	44	43	42	42	38	27	11	32	46	799
Sthlm/Gbg/Malmö <sup>3</sup>	-	65	62	58	59	57	49	55	56	57	56	54	52	52	54	56	54	52	52	48	38	18	48	57	282
<i>Region<sup>4</sup></i>																									
Stockholm	61	60	61	54	59	58	53	57	56	58	55	54	51	50	53	56	54	49	48	48	31	14	43	51	369
Östra mellansverige	49	48	43	44	40	43	35	39	40	43	42	40	39	39	33	39	38	39	37	34	23	9	29	36	260
Småland med öarna	45	35	32	48	45	37	38	35	36	34	41	37	30	33	36	38	35	36	36	33	21	12	25	39	155
Sydsverige	47	44	48	42	51	46	42	51	46	44	41	46	39	41	40	46	42	38	45	43	30	14	41	50	248
Västsverige	45	44	45	45	45	45	40	38	42	43	45	42	42	40	40	41	41	39	40	34	23	10	32	43	361
Norra mellansverige	30	40	30	40	33	41	30	33	31	36	32	30	34	34	32	32	29	36	27	33	19	7	23	31	145
Mellersta Norrland	40	34	31	31	45	34	23	32	38	31	35	36	34	29	28	32	31	24	22	31	16	9	32	38	60
Övre Norrland	38	37	43	29	43	38	36	30	33	35	28	38	36	32	32	36	34	28	22	28	16	7	29	45	91

**Kommentar:** För frågans lydelse, se tabell 2. Procentbasen utgörs av dem som har besvarat frågan. Mätningarna startade 1989 men mellan år 1989 och 2005 redovisas endast vartannat år av utrymmesskäl. Resultat för åren som inte är redovisade i tabellen finns i tidigare års rapporter. <sup>1 2 3 4</sup>Se kommentar i tabell 4a.

**Källa:** Den nationella SOM-undersökningen 1989–2023.

**Tabell 5b Gått på teater under de senaste 12 månaderna, 1989–2023, efter utbildning respektive subjektiv klass (procent)**

	1989	1991	1993	1995	1997	1999	2001	2003	2005	2006	2007	2008	2009	2010	2011	2014	2015	2017	2018	2019	2020	2021	2022	2023	Antal 2023	
Samtliga	47	45	44	44	46	45	39	42	42	44	43	42	40	40	39	43	41	39	39	38	24	11	34	43	1 689	
<i>Utbildning<sup>1</sup></i>																										
Låg	30	33	30	32	31	33	29	31	28	28	28	27	26	25	25	25	24	26	24	25	9	6	20	23	240	
Medel	48	45	44	45	45	42	34	41	41	41	40	41	39	37	35	41	39	35	35	34	22	8	29	40	709	
Hög	71	68	71	59	67	63	58	54	57	60	58	54	52	54	53	57	53	53	54	51	33	15	44	54	714	
<i>Subjektiv klass<sup>2</sup></i>																										
Arbetarhem	34	33	32	32	33	32	28	29	29	30	29	31	28	27	25	29	27	26	26	26	16	7	24	33	669	
Jordbrukarhem <sup>3</sup>	-	-	-	-	-	-	-	-	41	37	30	-	40	26	30	32	34	28	(33)	(33)	(18)	(11)	(21)	(27)	45	
Tjänstemannahem	60	55	56	54	55	54	49	52	49	50	54	48	52	51	51	53	49	45	49	43	32	12	40	53	590	
Högre tjänstemannahem <sup>4</sup>	71	73	74	67	76	72	62	64	68	69	66	57	58	63	59	63	60	65	59	63	41	17	54	59	166	
Företagarhem	50	51	49	47	49	52	42	52	46	50	42	38	47	47	52	48	49	49	46	41	26	14	40	43	129	

**Kommentar:** För frågans lydelse, se tabell 2. Procentbasen utgörs av dem som har besvarat frågan. Mätningarna startade 1989 men mellan år 1989 och 2005 redovisas endast vartannat år av utrymmesskäl. Resultat för åren som inte är redovisade i tabellen finns i tidigare års rapporter. <sup>1 2 3 4</sup>Se kommentar i tabell 4b. Resultat i parentes bygger på svarstal under 50 personer.

**Källa:** Den nationella SOM-undersökningen 1989–2023.



**Tabell 5c Gått på teater under de senaste 12 månaderna, 1989–2023, efter hushållsinkomst, hälsa respektive livstillfredsställelse (procent)**

	1989	1991	1993	1995	1997	1999	2001	2003	2005	2006	2007	2008	2009	2010	2011	2014	2015	2017	2018	2019	2020	2021	2022	2023	Antal 2023
<i>Samtliga</i>	47	45	44	44	46	45	39	42	42	44	43	42	40	40	39	43	41	39	39	38	24	11	34	43	1 689
<i>Hushållsinkomst<sup>1</sup></i>																									
Låg	34	36	34	32	40	35	29	34	32	31	35	36	33	30	30	35	33	29	30	30	21	11	26	30	343
Mellan	44	43	41	43	40	41	37	39	40	41	44	42	41	40	41	42	40	39	37	33	22	9	32	43	697
Hög	59	57	60	56	59	61	51	59	56	57	56	54	51	51	54	54	52	49	48	48	30	16	43	54	517
<i>Hälsa<sup>2</sup></i>																									
God	-	-	-	-	-	-	-	45	47	49	46	47	44	44	45	48	46	43	46	43	31	15	37	49	432
Medel	-	-	-	-	-	-	-	43	38	37	40	39	37	37	35	42	40	39	37	38	22	9	35	44	1 024
Dålig	-	-	-	-	-	-	-	33	29	35	30	28	29	27	26	29	27	27	26	15	15	7	24	29	194
<i>Livstillfredsställelse<sup>3</sup></i>																									
Mycket nöjd	-	-	-	-	49	49	45	44	48	50	52	46	46	45	47	48	46	46	47	45	29	14	37	50	627
Ganska nöjd	-	-	-	-	47	45	39	43	42	41	43	41	40	38	39	41	39	37	36	35	23	9	34	41	910
Inte nöjd	-	-	-	-	35	34	26	31	25	33	35	33	22	27	25	30	27	24	19	18	16	10	22	32	130

**Kommentar:** För frågans lydelse, se tabell 2. Procentbasen utgörs av dem som har besvarat frågan. Mätningarna startade 1989 men mellan år 1989 och 2005 redovisas endast vartannat år av utrymmeskäl. Resultat för åren som inte är redovisade i tabellen finns i tidigare års rapporter. <sup>1 2 3</sup>Se kommentar i tabell 4c.

**Källa:** Den nationella SOM-undersökningen 1989–2023.



**Tabell 6a Gått på dansföreläsning under de senaste 12 månaderna, 2007–2023, efter demografiska faktorer (procent)**

	2007	2008	2009	2010	2011	2014	2015	2017	2018	2019	2020	2021	2022	2023	Antal 2023
Samtliga	11	12	11	11	9	14	13	11	10	10	6	4	13	15	1 696
<i>Kön</i>															
Kvinna	14	14	13	13	12	18	15	15	12	14	7	4	15	16	885
Man	7	9	8	8	6	10	10	7	7	6	6	4	10	13	788
<i>Ålder</i>															
16–29 år <sup>1</sup>	15	16	18	16	16	17	18	11	11	11	9	6	13	19	227
30–49 år	11	10	11	11	9	17	16	14	11	15	8	3	15	19	437
50–64 år	11	13	10	11	9	14	13	10	12	7	7	5	13	15	419
65–90 år <sup>2</sup>	6	10	7	6	6	11	7	9	7	8	3	2	11	10	613
<i>Stad–land<sup>3</sup></i>															
Ren landsbygd	9	10	7	5	6	5	9	7	5	7	2	2	12	12	225
Mindre tätort	7	8	9	9	6	12	8	7	6	7	4	2	10	11	346
Stad/större tätort	11	13	11	11	9	15	13	11	10	9	6	4	12	15	805
Sthlm/Gbg/Malmö	18	18	19	19	19	25	20	19	18	18	14	5	20	21	282
<i>Region<sup>4</sup></i>															
Stockholm	15	15	16	14	14	22	20	18	18	17	9	3	17	17	371
Östra Mellansverige	9	14	10	9	8	13	11	12	7	7	5	4	10	11	265
Småland med öarna	9	7	8	9	3	10	10	6	8	8	7	3	12	9	154
Sydsverige	11	11	10	11	9	14	11	11	10	7	8	5	15	14	246
Västsverige	12	12	11	13	10	13	12	8	8	8	6	4	12	18	361
Norra Mellansverige	11	10	10	8	6	14	9	8	4	4	5	1	9	12	146
Mellersta Norrland	8	13	6	7	7	6	7	4	4	16	1	4	13	11	61
Övre Norrland	8	11	12	9	10	10	9	8	7	9	5	5	8	20	92

**Kommentar:** För frågans lydelse, se tabell 2. Procentbasen utgörs av dem som har besvarat frågan. <sup>1 2 3 4</sup>Se kommentar i tabell 4a.

**Källa:** Den nationella SOM-undersökningen 2007–2023.



**Tabell 6b Gått på dansföreställning under de senaste 12 månaderna, 2007–2023, efter utbildning, subjektiv klass respektive hushållsinkomst (procent)**

	2007	2008	2009	2010	2011	2014	2015	2017	2018	2019	2020	2021	2022	2023	Antal 2023
Samtliga	11	12	11	11	9	14	13	11	10	10	6	4	13	15	1 696
<i>Utbildning<sup>1</sup></i>															
Låg	6	5	3	3	2	6	4	5	3	4	3	5	14	10	238
Medel	9	11	10	10	6	14	11	9	8	9	5	3	12	15	715
Hög	17	19	17	17	17	20	19	18	16	15	9	4	14	16	717
<i>Subjektiv klass<sup>2</sup></i>															
Arbetarhem	6	9	7	7	5	7	8	8	6	5	4	3	11	14	670
Jordbrukarhem <sup>3</sup>	-	-	10	4	2	(2)	7	7	(5)	(21)	(9)	(2)	(13)	(22)	46
Tjänstemannahem	12	12	12	13	12	18	14	12	13	13	8	3	14	15	595
Högre tjänstemannahem <sup>4</sup>	20	19	19	21	19	25	25	21	14	15	14	5	15	18	166
Företagarhem	8	17	15	16	11	26	13	15	11	9	6	6	18	12	129
<i>Hushållsinkomst<sup>5</sup></i>															
Låg	9	12	10	6	6	9	10	8	9	10	6	6	10	12	350
Medel	10	10	10	10	12	13	11	11	8	7	5	3	12	14	700
Hög	15	14	14	13	12	22	19	14	13	13	9	4	16	18	517

**Kommentar:** För frågans lydelse, se tabell 2. Procentbasen utgörs av dem som har besvarat frågan. Resultat i parentes bygger på svarstal under 50 personer. <sup>1234</sup>Se kommentar i tabell 4b. <sup>5</sup>Se kommentar i tabell 4c.

**Källa:** Den nationella SOM-undersökningen 2007–2023.



**Tabell 7a Gått på klassisk konsert/opera under de senaste 12 månaderna, 2007–2023, efter demografiska faktorer (procent)**

	2007	2008	2009	2010	2011	2014	2015	2017	2018	2019	2020	2021	2022	2023	Antal 2023
Samtliga	15	15	16	16	54	18	18	19	19	18	13	5	18	22	1 694
<i>Kön</i>															
Kvinna	18	16	19	18	19	20	20	24	22	22	16	4	19	24	884
Man	12	13	13	13	14	16	15	14	17	14	10	5	16	20	787
<i>Ålder</i>															
16–29 år <sup>1</sup>	10	13	13	13	12	15	15	13	16	13	14	5	17	20	224
30–49 år	12	10	13	13	12	14	15	12	17	17	11	4	13	20	440
50–64 år	20	19	20	17	19	18	19	23	21	17	15	5	18	23	418
65–90 år <sup>2</sup>	18	18	19	19	22	25	20	26	21	22	14	5	22	23	612
<i>Stad–land<sup>3</sup></i>															
Ren landsbygd	9	11	11	9	10	7	13	14	12	13	9	2	12	16	225
Mindre tätort	8	8	11	10	11	11	11	11	13	14	8	4	14	17	345
Stad/större tätort	16	16	16	17	18	20	19	20	20	17	12	4	17	21	804
Sthlm/Gbg/Malmö	26	25	28	25	28	31	27	32	32	29	28	11	29	38	281
<i>Region<sup>4</sup></i>															
Stockholm	23	20	23	21	25	29	27	30	25	26	19	5	24	32	370
Östra Mellansverige	12	14	17	16	13	11	14	16	12	16	10	3	12	18	264
Småland med öarna	8	9	10	12	11	13	13	14	15	10	8	4	12	14	153
Sydsverige	18	17	16	19	19	24	20	18	25	24	17	9	22	26	246
Västsverige	17	14	16	16	18	18	16	19	22	15	15	6	19	20	362
Norra Mellansverige	11	11	10	9	11	8	13	17	15	14	9	2	9	12	147
Mellersta Norrland	9	09	10	10	12	14	14	9	8	10	7	5	10	12	60
Övre Norrland	7	15	14	9	12	14	12	11	13	11	6	7	13	23	92

**Kommentar:** För frågans lydelse, se tabell 2. Procentbasen utgörs av dem som har besvarat frågan. <sup>1 2 3 4</sup>Se kommentar i tabell 4a.

**Källa:** Den nationella SOM-undersökningen 2007–2023.



**Tabell 7b Gått på klassisk konsert/opera under de senaste 12 månaderna, 2007–2023, efter utbildning, subjektiv klass och hushållsinkomst (procent)**

	2007	2008	2009	2010	2011	2014	2015	2017	2018	2019	2020	2021	2022	2023	Antal 2023
Samtliga	15	15	16	16	17	18	18	19	19	18	13	5	18	22	1 694
<i>Utbildning<sup>1</sup></i>															
Låg	5	6	6	6	8	6	5	11	7	8	6	4	8	7	238
Medel	11	11	13	12	12	14	14	15	16	14	11	3	13	18	712
Hög	29	25	26	27	28	33	29	31	32	29	19	7	24	31	718
<i>Subjektiv klass<sup>2</sup></i>															
Arbetarhem	5	9	7	7	7	9	8	9	10	10	7	3	10	11	668
Jordbrukarhem <sup>3</sup>	-	-	13	8	10	(5)	8	16	(14)	(19)	(13)	(7)	(8)	(11)	46
Tjänstemannahem	19	16	22	20	23	24	21	23	25	23	18	6	21	29	595
Högre tjänstemannahem <sup>4</sup>	35	29	34	38	38	34	42	40	34	33	30	10	38	45	166
Företagarhem	13	17	21	21	24	28	20	29	22	18	13	8	22	24	129
<i>Hushållsinkomst<sup>5</sup></i>															
Låg	14	13	14	14	13	15	15	16	16	14	10	6	15	18	348
Medel	13	14	15	16	16	17	16	18	17	16	13	5	15	19	699
Hög	23	18	22	23	26	25	25	24	24	22	17	6	22	28	516

**Kommentar:** För frågans lydelse, se tabell 2. Procentbasen utgörs av dem som har besvarat frågan. Resultat i parentes bygger på svarstal under 50 personer. <sup>1</sup><sup>2</sup><sup>3</sup><sup>4</sup>Se kommentar i tabell 4b. <sup>5</sup>Se kommentar i tabell 4c.

**Källa:** Den nationella SOM-undersökningen 2007–2023.

**Tabell 8a Gått på rock-/popkonsert under de senaste 12 månaderna, 1999–2023, efter demografiska faktorer (procent)**

	1999	2000	2001	2002	2003	2004	2005	2006	2007	2008	2009	2010	2011	2014	2015	2017	2018	2019	2020	2021	2022	2023	Antal 2023	
Samtliga	24	26	25	29	31	32	29	30	27	31	31	31	31	34	34	36	37	36	21	9	40	41	1 694	
<i>Kön</i>																								
Kvinna	23	25	23	28	30	31	29	31	28	31	29	32	30	34	34	40	38	35	19	8	39	41	884	
Man	24	27	27	30	31	33	30	29	27	32	33	30	31	34	34	32	36	37	23	10	40	42	787	
<i>Ålder</i>																								
16–29 år <sup>1</sup>	47	51	47	55	51	60	52	53	45	55	50	52	51	49	54	50	47	41	25	11	49	56	226	
30–49 år	30	31	34	35	39	43	35	39	36	41	41	41	41	45	45	49	50	49	26	11	51	51	439	
50–64 år	13	18	16	22	22	21	24	24	24	26	30	31	30	37	38	39	45	42	27	13	50	51	417	
65–90 år <sup>2</sup>	1	4	3	4	4	3	6	5	4	7	6	6	7	12	11	15	14	18	10	4	18	22	612	
<i>Stad–land<sup>3</sup></i>																								
Ren landsbygd	14	22	21	22	25	24	24	20	26	27	26	28	24	33	28	29	27	33	17	8	34	32	225	
Mindre tätort	22	22	27	27	29	26	27	27	27	25	26	27	29	31	24	30	33	33	13	6	36	34	344	
Stad/större tätort	26	26	26	32	31	35	29	32	26	33	32	31	31	33	36	38	39	36	21	10	40	43	805	
Sthlm/Gbg/Malmö	29	39	26	31	37	40	40	40	33	44	42	39	40	43	42	46	46	45	33	13	48	54	281	
<i>Region<sup>4</sup></i>																								
Stockholm	26	29	27	30	33	32	31	36	29	33	33	32	34	34	37	40	46	39	24	8	44	43	369	
Östra Mellansverige	22	22	23	30	29	35	32	27	26	26	28	29	27	32	33	35	37	34	21	10	34	39	264	
Småland med öarna	24	20	27	26	35	31	26	29	24	31	26	31	27	31	33	37	28	30	19	9	34	38	154	
Sydsverige	21	28	23	27	32	30	31	28	27	32	35	32	34	36	31	33	33	35	22	12	41	41	246	
Västsverige	25	33	29	33	32	38	32	32	31	33	33	33	33	37	37	36	38	42	22	9	42	45	362	
Norra Mellansverige	24	19	27	26	23	27	21	25	24	30	29	30	27	36	26	38	37	34	17	6	39	40	146	
Mellersta Norrland	24	29	16	30	29	35	32	24	23	33	25	29	31	25	29	33	31	44	15	7	38	33	61	
Övre Norrland	22	23	24	24	23	22	21	29	24	31	28	26	23	30	27	32	24	23	14	6	35	37	92	

**Kommentar:** För frågans lydelse, se tabell 2. Procentbasen utgörs av dem som har besvarat frågan.<sup>1</sup>Före: 2009 15–29 år. <sup>2</sup>I undersökningen 1999 var urvalsramens åldersintervall uppåt begränsat till 80 år. <sup>3</sup>

<sup>4</sup>Se kommentar i tabell 4a.

**Källa:** Den nationella SOM-undersökningen 1999–2023.

**Tabell 8b Gått på rock-/popkonsert under de senaste 12 månaderna, 1999–2023, efter utbildning, subjektiv klass och hushållsinkomst (procent)**

	1999	2000	2001	2002	2003	2004	2005	2006	2007	2008	2009	2010	2011	2014	2015	2017	2018	2019	2020	2021	2022	2023	Antal 2023
Samtliga	24	26	25	29	31	32	29	30	27	31	31	31	31	34	34	36	37	36	21	9	40	41	1 694
<i>Utbildning<sup>1</sup></i>																							
Låg	10	10	12	15	16	16	14	12	13	13	13	13	12	14	12	17	13	16	9	5	18	21	239
Medel	28	32	29	33	33	39	33	32	27	34	33	34	31	38	37	37	37	36	21	8	41	42	711
Hög	34	36	34	37	41	38	38	42	39	41	40	39	41	39	39	45	47	46	25	11	46	48	718
<i>Subjektiv klass<sup>2</sup></i>																							
Arbetarhem	19	27	14	24	32	23	17	13	28	28	28	28	28	31	30	30	30	33	17	9	36	39	670
Jordbrukarhem <sup>3</sup>	-	-	-	-	-	-	-	-	-	-	20	18	18	(29)	22	22	(19)	(27)	(14)	(7)	(29)	(37)	46
Tjänstemannahem	15	11	10	16	19	26	33	11	20	34	33	36	35	35	37	42	45	38	26	9	43	44	594
Högre tjänstemannahem <sup>4</sup>	25	27	30	32	32	32	28	30	26	40	40	38	37	39	38	42	40	46	27	9	48	52	166
Företagarhem	33	34	32	33	38	36	42	42	40	30	35	32	33	44	36	36	43	42	18	13	37	39	129
<i>Hushållsinkomst<sup>5</sup></i>																							
Låg	17	23	21	21	23	26	23	23	20	25	20	21	21	26	22	20	19	20	15	9	25	25	349
Medel	23	25	24	30	30	31	27	27	27	31	32	32	34	35	34	35	36	35	20	8	39	42	699
Hög	31	36	32	39	40	39	40	39	38	45	44	43	41	43	47	53	53	50	29	12	54	56	515

**Kommentar:** För frågans lydelse, se tabell 2. Procentbasen utgörs av dem som har besvarat frågan. Resultat i parentes bygger på svarstal under 50 personer. <sup>1 2 3 4</sup> Se kommentar i tabell 4b. <sup>5</sup> Se kommentar i tabell 4c.

**Källa:** Den nationella SOM-undersökningen 1999–2023.



**Tabell 9a Besökt bibliotek minst någon gång under de senaste 12 månaderna, 1995–2023, efter demografiska faktorer (procent)**

	1995	1997	1999	2001	2002	2003	2004	2005	2006	2007	2008	2009	2010	2011	2014	2015	2017	2018	2019	2020	2021	2022	2023	Antal 2023
Samtliga	63	63	65	69	58	61	61	59	55	52	54	56	53	50	55	58	54	53	55	51	40	54	55	1 696
<i>Kön</i>																								
Kvinna	69	67	70	75	65	65	67	66	63	59	58	63	60	56	60	65	62	58	61	55	44	58	60	886
Man	57	59	59	63	50	57	55	51	47	45	49	49	45	42	48	51	44	47	49	46	35	49	49	787
<i>Ålder</i>																								
16–29 år <sup>1</sup>	76	84	79	81	70	72	71	73	66	62	69	69	63	58	66	71	63	59	66	61	54	63	72	226
30–49 år	63	66	68	72	63	64	66	61	58	58	57	61	58	54	56	62	63	57	63	61	46	60	68	440
50–64 år	58	51	58	63	52	54	56	52	51	46	49	51	45	45	50	54	45	49	47	43	33	52	49	417
65–90 år <sup>2</sup>	51	48	50	61	47	51	50	53	48	43	44	49	49	45	52	53	47	49	51	44	34	46	43	613
<i>Stad–land<sup>3</sup></i>																								
Ren landsbygd	55	52	56	59	48	49	49	49	45	42	42	45	42	37	48	43	43	37	42	42	27	48	35	226
Mindre tätort	66	63	65	68	56	59	59	61	53	52	52	54	49	47	47	51	49	51	54	44	38	53	53	344
Stad/större tätort	65	68	67	74	64	65	66	61	61	54	56	59	57	55	58	63	56	55	59	55	42	54	58	802
Sthlm/Gbg/Malmö	62	68	66	67	57	65	62	61	54	56	66	63	57	54	58	65	62	60	56	56	46	56	65	283
<i>Region<sup>4</sup></i>																								
Stockholm	61	67	67	67	60	63	62	59	52	57	57	56	54	54	54	61	56	55	60	52	39	56	57	372
Östra Mellansverige	65	59	63	70	58	61	62	61	54	49	52	55	51	48	52	57	56	52	55	55	37	52	53	263
Småland med öarna	65	62	65	72	54	58	63	57	60	46	51	53	53	45	57	53	59	51	46	47	48	50	53	152
Sydsverige	65	67	66	71	56	66	59	59	55	51	57	54	54	49	55	56	52	56	61	52	40	54	55	247
Västsverige	64	58	64	71	60	60	62	59	59	56	56	62	57	51	57	62	56	54	56	51	40	56	58	360
Norra Mellansverige	58	64	62	67	54	56	64	61	52	52	46	57	48	47	56	54	47	44	52	48	41	45	47	149
Mellersta Norrland	60	64	60	66	59	56	55	49	61	53	55	53	45	47	56	54	44	40	46	33	37	44	44	61
Övre Norrland	59	71	70	64	65	60	59	58	49	44	51	54	52	49	44	59	44	52	49	54	35	59	55	92

**Kommentar:** För frågans lydelse, se tabell 2. Procentbasen utgörs av dem som har besvarat frågan. <sup>1</sup>Före: 2009 15–29 år. <sup>2</sup>Före 1999 var urvalsramens åldersintervall uppåt begränsat till 80 år. <sup>3,4</sup>Se kommentar i tabell 4a.

**Källa:** Den nationella SOM-undersökningen 1995–2023.

**Tabell 9b Besökt bibliotek under de senaste 12 månaderna, 1995–2023, efter utbildning respektive subjektiv klass (procent)**

	1995	1997	1999	2001	2002	2003	2004	2005	2006	2007	2008	2009	2010	2011	2014	2015	2017	2018	2019	2020	2021	2022	2023	Antal 2023
Samtliga	63	63	65	69	58	61	61	59	55	52	54	56	53	50	55	58	54	53	55	51	40	54	55	1 696
<i>Utbildning<sup>1</sup></i>																								
Låg	47	42	47	53	40	43	40	43	35	34	31	35	32	31	36	39	31	31	29	35	28	32	29	239
Medel	64	69	66	70	56	59	62	58	56	49	52	55	50	43	54	55	51	50	56	46	34	48	48	714
Hög	78	80	83	84	79	80	80	75	70	71	74	73	71	69	69	73	69	67	67	63	49	66	70	716
<i>Subjektiv klass<sup>2</sup></i>																								
Arbetarhem	58	57	58	65	51	55	54	53	51	45	49	51	46	41	49	51	47	47	49	43	36	49	48	670
Jordbrukarhem <sup>3</sup>	-	-	34	-	-	-	46	-	-	-	-	43	26	31	44	32	44	(28)	(42)	(29)	(28)	(41)	(39)	46
Tjänstemannahem	71	68	74	76	67	66	68	60	57	56	59	65	63	60	64	67	60	60	64	61	44	59	66	597
Högre tj.mannahem <sup>4</sup>	75	79	80	81	72	74	78	81	71	70	68	62	65	66	58	65	67	58	62	53	47	62	61	164
Företagarhem	54	59	58	66	55	59	54	49	53	41	48	49	48	46	49	54	51	49	49	49	36	54	46	129

**Kommentar:** För frågans lydelse, se tabell 2. Procentbasen utgörs av dem som har besvarat frågan. Resultat i parentes bygger på svarstal under 50 personer. <sup>1 2 3 4</sup> Se kommentar i tabell 4b.

**Källa:** Den nationella SOM-undersökningen 1999–2023.

**Tabell 9c Besökt bibliotek under de senaste 12 månaderna, 1995–2023, efter hushållsinkomst, hälsa respektive livstillfredsställelse (procent)**

	1995	1997	1999	2001	2002	2003	2004	2005	2006	2007	2008	2009	2010	2011	2014	2015	2017	2018	2019	2020	2021	2022	2023	Antal 2023
Samtliga	63	63	65	69	58	61	61	59	55	52	54	56	53	50	55	58	54	53	55	51	40	54	55	1 696
<i>Hushållsinkomst<sup>1</sup></i>																								
Låg	61	61	64	69	56	61	59	60	52	50	55	55	43	49	51	57	50	46	53	49	44	53	49	348
Medel	61	63	64	69	59	59	61	59	56	52	53	57	44	49	58	57	54	52	55	48	37	50	53	697
Hög	68	66	69	70	61	65	65	59	55	54	58	58	47	58	53	62	58	57	58	55	41	58	62	517
<i>Hälsa<sup>2</sup></i>																								
God	-	-	-	-	57	63	63	60	58	52	58	58	55	52	58	54	55	56	59	53	42	55	56	431
Medel	-	-	-	-	57	61	60	59	54	54	50	56	52	48	54	54	55	53	54	51	40	54	57	1 031
Dålig	-	-	-	-	62	54	56	55	51	50	45	53	48	41	50	48	44	40	45	41	32	45	45	195
<i>Livstillfredsställelse<sup>3</sup></i>																								
Mycket nöjd	-	64	64	68	54	62	59	56	54	-	57	55	55	57	54	53	55	55	59	53	38	55	55	624
Ganska nöjd	-	64	65	70	60	61	62	60	57	-	52	57	52	56	55	53	53	51	54	50	40	53	55	915
Inte nöjd	-	63	68	69	59	58	65	64	54	-	55	54	49	62	57	52	56	45	49	48	51	52	50	133

**Kommentar:** För frågans lydelse, se tabell 2. Procentbasen utgörs av dem som har besvarat frågan. <sup>1 2 3</sup>Se kommentar i tabell 4c.

**Källa:** Den nationella SOM-undersökningen 1995–2023.

**Tabell 10a Läst bok under de senaste 12 månaderna, 1989–2023, efter kön och ålder (procent)**

	1989	1991	1993	1995	1997	1999	2001	2002	2003	2004	2005	2006	2007	2008	2009	2010	2011	2014	2015	2017	2018	2019	2020	2021	2022	2023	Antal 2023
Samtliga	89	84	85	85	85	84	86	84	83	83	84	84	85	83	83	80	82	86	86	85	83	82	81	80	78	81	1 696
<i>Kön</i>																											
Kvinna	92	91	90	91	91	88	92	90	89	89	92	90	90	90	89	87	89	92	92	92	88	89	88	87	85	88	885
Man	84	78	80	79	79	80	80	77	76	76	76	77	79	75	77	73	74	79	79	77	78	75	74	74	71	73	788
<i>Ålder</i>																											
16–29 år <sup>1</sup>	92	88	85	86	90	89	90	89	88	87	89	88	90	87	87	85	85	89	90	88	84	85	84	86	81	84	226
30–49 år	89	84	83	86	83	85	86	87	85	85	85	87	87	86	86	84	86	88	88	89	85	85	85	84	81	80	439
50–64 år	87	83	85	83	85	82	85	83	81	82	84	82	84	83	83	80	81	84	85	84	82	81	81	77	77	82	421
65–90 år <sup>2</sup>	84	84	87	83	81	79	83	75	76	76	80	78	77	77	78	74	76	83	83	81	83	80	78	78	75	79	610

**Kommentar:** För frågans lydelse, se tabell 2. Procentbasen utgörs av dem som har besvarat frågan. <sup>1,2</sup>Se kommentar i tabell 4a.

**Källa:** Den nationella SOM-undersökningen 1989–2023.

**Tabell 10b Läst bok *minst varje vecka* under de senaste 12 månaderna, 1989–2023, efter demografiska faktorer (procent)**

	1989	1991	1993	1995	1997	1999	2001	2003	2005	2006	2007	2008	2009	2010	2011	2014	2015	2017	2018	2019	2020	2021	2022	2023	Antal 2023
Samtliga	34	30	27	30	29	31	36	40	42	42	41	39	38	39	40	42	42	39	35	36	36	37	36	36	1 696
<i>Kön</i>																									
Kvinna	41	39	34	37	35	39	46	50	53	51	49	48	46	47	49	50	51	46	42	47	43	46	44	43	885
Man	26	22	20	22	23	21	25	29	29	32	31	30	28	30	30	32	31	31	28	24	27	28	27	27	788
<i>Ålder</i>																									
16–29 år <sup>1</sup>	34	32	24	28	31	26	36	36	45	41	38	35	33	34	32	37	37	31	25	31	29	27	29	29	226
30–49 år	36	28	27	28	29	30	38	42	41	44	42	38	38	40	39	41	38	32	30	33	34	32	33	33	439
50–64 år	29	30	29	31	25	31	33	41	41	42	44	42	40	40	44	42	43	41	37	35	36	39	37	34	421
65–90 år <sup>2</sup>	33	34	30	34	31	36	37	39	42	40	38	40	39	39	43	44	45	47	42	42	39	45	41	41	610
<i>Stad–land<sup>3</sup></i>																									
Ren landsbygd	-	25	24	28	25	26	29	35	36	38	30	33	30	33	38	36	35	31	36	27	32	32	36	24	226
Mindre tätort	-	28	26	26	26	27	32	33	40	39	36	34	34	34	33	38	37	36	30	33	33	33	34	29	347
Stad/större tätort	-	32	26	32	33	33	37	42	43	43	43	41	40	41	41	42	45	41	34	35	35	39	34	39	800
Sthlm/Gbg/Malmö	-	42	39	38	31	35	47	50	49	49	51	51	48	47	48	49	45	44	42	48	43	42	46	44	283
<i>Region<sup>4</sup></i>																									
Stockholm	39	38	37	36	35	37	45	49	47	50	53	48	45	45	47	51	45	45	38	45	40	43	39	43	370
Östra Mellansverige	30	32	28	28	31	30	37	37	43	45	44	38	39	39	38	39	42	40	31	32	36	36	34	35	263
Småland med öarna	30	26	21	22	30	29	33	35	39	41	38	35	35	42	37	37	38	36	32	32	36	36	32	33	156
Sydsverige	38	41	31	27	27	29	37	43	42	36	40	38	37	40	36	41	43	37	39	37	41	38	36	32	247
Västsverige	37	28	25	31	26	31	33	41	43	44	37	40	37	38	44	41	43	39	35	35	32	37	38	35	362
Norra Mellansverige	26	25	18	28	27	24	32	31	36	35	31	32	30	32	34	36	37	34	35	33	31	37	34	31	146
Mellersta Norrland	27	21	24	33	31	26	33	30	40	39	32	38	33	33	40	41	37	31	32	29	21	33	40	28	61
Övre Norrland	32	23	25	24	22	29	25	36	35	29	34	36	35	31	32	36	38	34	28	31	33	31	27	36	91

**Kommentar:** För frågans lydelse, se tabell 2. Mätningarna startade 1989 men mellan år 1989 och 2005 redovisas endast vartannat år av utrymmesskäl. Resultat för åren som inte är redovisade i tabellen finns i tidigare års rapporter. Procentbasen utgörs av dem som har besvarat frågan.<sup>1 2 3 4</sup> Se kommentar i tabell 4a.

**Källa:** Den nationella SOM-undersökningen 1989–2023.



**Tabell 10c Läst bok *minst varje vecka* under de senaste 12 månaderna, 1989–2023, efter utbildning respektive subjektiv klass (procent)**

	1989	1991	1993	1995	1997	1999	2001	2003	2005	2006	2007	2008	2009	2010	2011	2014	2015	2017	2018	2019	2020	2021	2022	2023	Antal 2023
Samtliga	34	30	27	30	29	31	36	40	42	42	41	39	38	39	40	42	42	39	35	36	36	37	36	36	1 696
<i>Utbildning<sup>1</sup></i>																									
Låg	25	24	19	21	20	25	26	28	29	29	25	26	21	23	26	28	27	29	22	24	25	28	26	25	239
Medel	32	29	26	28	27	27	33	37	39	37	37	36	33	35	36	38	38	35	32	32	31	30	27	29	711
Hög	54	48	44	45	43	44	51	56	58	60	58	53	55	55	53	56	55	51	46	48	45	47	48	46	718
<i>Subjektiv klass<sup>2</sup></i>																									
Arbetarhem	28	24	22	23	21	23	29	32	32	32	30	25	28	29	29	32	32	30	28	27	27	28	29	28	670
Jordbrukarhem <sup>3</sup>	-	-	-	-	-	23	25	22	33	32	27	-	24	28	44	28	31	39	(22)	(29)	(37)	(29)	(35)	(15)	47
Tjänstemannahem	36	40	30	34	33	37	40	48	48	48	48	44	49	49	51	49	49	45	40	41	42	42	41	43	594
Högre tjänstemannahem <sup>4</sup>	52	44	50	49	46	43	54	58	61	66	63	58	55	60	54	57	56	55	51	51	54	58	52	50	166
Företagarhem	35	29	24	27	33	30	34	38	40	40	38	43	37	42	41	45	41	45	36	36	35	40	34	31	129

**Kommentar:** För frågans lydelse, se tabell 2. Mätningarna startade 1989 men mellan år 1989 och 2005 redovisas endast vartannat år av utrymmesskäl. Resultat för åren som inte är redovisade i tabellen finns i tidigare års rapporter. Procentbasen utgörs av dem som har besvarat frågan. Resultat i parentes bygger på svarstal under 50 personer. <sup>1 2 3 4</sup>Se kommentar i tabell 4b.

**Källa:** Den nationella SOM-undersökningen 1989–2023.



**Tabell 10d Läst bok *minst varje vecka* under de senaste 12 månaderna, 1989–2023, efter hushållsinkomst, hälsa respektive livstillfredsställelse (procent)**

	1989	1991	1993	1995	1997	1999	2001	2003	2005	2006	2007	2008	2009	2010	2011	2014	2015	2017	2018	2019	2020	2021	2022	2023	Antal 2023	
Samtliga	34	30	27	30	29	31	36	40	42	42	41	39	38	39	40	42	42	39	35	36	36	37	36	36	1 696	
<i>Hushållsinkomst</i> <sup>1</sup>																										
Låg	33	29	27	28	26	33	33	35	40	38	36	37	34	32	38	40	40	40	34	35	36	39	37	34	349	
Medel	31	29	27	30	30	29	35	40	40	39	40	39	38	36	39	40	41	36	35	34	35	36	34	35	698	
Hög	37	33	30	30	31	33	41	46	49	49	52	45	45	48	47	46	45	41	36	39	38	38	38	36	517	
<i>Hälsa</i> <sup>2</sup>																										
God	-	-	-	-	-	-	-	41	46	45	43	44	41	42	43	43	44	43	39	39	40	42	43	38	435	
Medel	-	-	-	-	-	-	-	39	37	39	39	34	36	36	37	41	40	38	34	35	34	36	34	35	1 025	
Dålig	-	-	-	-	-	-	-	39	36	38	34	35	33	35	36	37	40	30	28	25	25	32	32	31	195	
<i>Livstillfredsställelse</i> <sup>3</sup>																										
Mycket nöjd	-	-	-	-	29	34	39	41	44	46	45	44	41	44	46	44	44	44	39	40	41	42	41	41	629	
Ganska nöjd	-	-	-	-	29	30	35	40	42	40	41	38	37	37	38	40	41	37	33	36	33	35	33	33	915	
Inte nöjd	-	-	-	-	32	27	30	38	37	39	45	35	29	31	36	39	36	28	29	18	31	32	32	27	129	

**Kommentar:** För frågans lydelse, se tabell 2. Mätningarna startade 1989 men mellan år 1989 och 2005 redovisas endast vartannat år av utrymmesskäl. Resultat för åren som inte är redovisade i tabellen finns i tidigare års rapporter. Procentbasen utgörs av dem som har besvarat frågan. <sup>1,2,3</sup> Se kommentar i tabell 4c.

**Källa:** Den nationella SOM-undersökningen 1989–2023.



**Tabell 11a Tecknat/målat minst någon gång under de senaste 12 månaderna, 1998–2023, efter demografiska faktorer (procent)**

	1998	1999	2000	2001	2002	2003	2004	2005	2006	2007	2008	2009	2010	2011	2014	2015	2017	2018	2019	2020	2021	2022	2023	Antal 2023
Samtliga	30	29	33	29	29	28	25	26	26	26	30	30	27	29	29	32	32	28	31	36	30	38	39	1 695
<i>Kön</i>																								
Kvinna	37	37	39	36	38	33	31	33	32	34	35	36	35	35	36	40	42	35	38	43	37	48	48	884
Man	22	21	26	23	19	21	18	18	19	17	23	23	19	23	20	23	22	21	23	28	21	28	29	788
<i>Ålder</i>																								
16–29 år <sup>1</sup>	49	51	57	51	57	50	49	55	51	51	57	59	53	58	56	64	59	50	58	58	55	69	67	227
30–49 år	32	28	38	35	32	29	27	28	26	27	34	35	32	36	38	42	42	38	44	50	44	51	56	437
50–64 år	22	21	21	21	19	17	18	16	18	19	24	23	21	21	19	23	23	23	19	28	23	31	33	421
65–90 år <sup>2</sup>	13	16	14	12	12	12	7	11	13	12	10	13	13	13	15	15	17	15	16	19	13	22	20	610
<i>Stad–land<sup>3</sup></i>																								
Ren landsbygd	27	24	30	25	24	22	23	22	22	22	26	29	26	26	20	29	29	25	26	36	33	42	36	226
Mindre tätort	26	29	32	26	28	26	21	24	23	25	28	28	25	25	28	29	28	26	28	36	26	34	33	347
Stad/större tätort	30	29	32	31	31	28	26	26	25	24	29	30	28	30	30	32	35	29	31	35	29	37	40	804
Sthlm/Gbg/Malmö	34	36	37	33	32	36	30	36	34	33	35	36	32	36	35	35	35	30	36	38	33	46	45	280
<i>Region<sup>4</sup></i>																								
Stockholm	33	33	32	34	32	33	28	30	30	30	30	30	30	35	31	34	33	34	36	41	32	39	38	371
Östra Mellansverige	31	31	30	32	30	27	25	24	26	27	30	29	25	29	31	30	37	26	28	31	28	36	41	263
Småland med öarna	25	30	34	25	27	19	19	25	23	26	31	27	28	28	23	33	36	31	25	33	27	37	39	152
Sydsverige	29	29	36	29	29	31	24	29	26	24	31	31	27	29	25	32	28	28	31	39	30	35	41	248
Västsverige	31	26	33	27	29	27	26	27	26	25	30	33	29	28	31	31	32	24	31	34	29	41	39	360
Norra Mellansverige	29	23	31	31	29	24	25	24	22	18	28	30	26	23	29	33	31	26	32	34	27	40	39	148
Mellersta Norrland	26	23	39	26	22	21	27	20	18	29	24	24	24	25	23	26	27	26	26	35	27	33	28	61
Övre Norrland	23	33	33	22	32	26	23	21	19	21	25	26	27	27	26	25	27	32	26	37	39	47	34	92

**Kommentar:** För frågans lydelse, se tabell 2. Procentbasen utgörs av dem som har besvarat frågan. <sup>1234</sup>Se kommentar i tabell 4a.

**Källa:** Den nationella SOM-undersökningen 1998–2023.

**Tabell 11b Tecknat/målat under de senaste 12 månaderna, 1998–2023, efter utbildning respektive subjektiv klass (procent)**

	1998	1999	2000	2001	2002	2003	2004	2005	2006	2007	2008	2009	2010	2011	2014	2015	2017	2018	2019	2020	2021	2022	2023	Antal 2023
Samtliga	30	29	33	29	29	28	25	26	26	26	30	30	27	29	29	32	32	28	31	36	30	38	39	1 695
<i>Utbildning<sup>1</sup></i>																								
Låg	15	20	19	17	18	18	14	14	16	14	16	13	12	14	11	14	16	9	12	18	16	23	18	239
Medel	33	30	37	30	31	28	28	29	27	26	34	32	32	31	31	34	34	30	33	36	27	38	41	714
Hög	40	38	41	41	37	36	31	32	31	35	34	38	33	36	34	37	38	34	34	43	37	44	44	716
<i>Subjektiv klass<sup>2</sup></i>																								
Arbetarhem	27	27	33	27	30	26	21	24	24	24	28	29	28	28	30	32	32	27	31	35	29	41	40	671
Jordbrukarhem <sup>3</sup>	-	-	-	-	-	-	-	-	-	-	-	20	19	27	(12)	20	26	(23)	(19)	(41)	(30)	(37)	(41)	46
Tjänstemannahem	30	27	32	27	28	23	27	23	23	22	26	29	26	31	29	30	33	31	30	36	29	36	38	596
Högre tj.mannahem <sup>4</sup>	38	37	38	42	33	33	31	34	30	34	30	28	29	30	30	31	30	26	30	31	29	36	36	166
Företagarhem	28	32	31	35	31	28	24	31	32	28	33	35	30	31	24	33	34	31	37	40	38	37	40	129

**Kommentar:** För frågans lydelse, se tabell 2. Procentbasen utgörs av dem som har besvarat frågan. Resultat i parentes bygger på svarstal under 50 personer. <sup>1 2 3 4</sup> Se kommentar i tabell 4b.

**Källa:** Den nationella SOM-undersökningen 1998–2023.



**Tabell 11c Tecknat/målat under de senaste 12 månaderna, 1998–2023, efter hushållsinkomst och livstillfredsställelse (procent)**

	1998	1999	2000	2001	2002	2003	2004	2005	2006	2007	2008	2009	2010	2011	2014	2015	2017	2018	2019	2020	2021	2022	2023	Antal 2023	
Samtliga	30	29	33	29	29	28	25	26	26	26	30	30	27	29	29	32	32	28	31	36	30	38	39	1 695	
<i>Hushållsinkomst<sup>1</sup></i>																									
Låg	32	29	37	27	30	30	28	28	28	25	30	28	26	26	28	29	27	21	29	36	32	38	39	351	
Medel	26	28	30	28	30	23	21	24	24	26	28	32	27	29	29	31	35	27	28	32	28	36	37	694	
Hög	31	31	33	33	28	32	29	25	25	23	31	28	27	33	29	35	35	34	35	39	34	41	42	517	
<i>Livstillfredsställelse<sup>2</sup></i>																									
Mycket nöjd	28	29	33	31	29	25	25	26	26	27	30	28	26	29	26	34	37	28	31	36	29	38	37	626	
Ganska nöjd	30	29	32	28	29	29	25	26	24	27	28	31	28	30	29	33	32	29	30	35	29	37	39	914	
Inte nöjd	35	34	36	34	37	26	29	30	34	33	37	30	31	34	34	35	31	24	35	40	42	47	45	134	

**Kommentar:** För frågans lydelse, se tabell 2. Procentbasen utgörs av dem som har besvarat frågan. <sup>1 2</sup>Se kommentar i tabell 4c.

**Källa:** Den nationella SOM-undersökningen 1998–2023.



**Tabell 12a Skrivit dagbok/poesi under de senaste 12 månaderna, 2008–2023, efter demografiska faktorer (procent)**

	2008	2009	2010	2011	2014	2015	2017	2018	2019	2020	2021	2022	2023	Antal 2023
Samtliga	24	24	22	22	22	21	21	19	20	23	20	21	21	1 695
<i>Kön</i>														
Kvinna	32	34	30	30	30	29	28	26	27	30	27	28	28	886
Man	14	13	12	13	12	12	13	12	12	14	13	13	12	786
<i>Ålder</i>														
16–29 år <sup>1</sup>	37	40	35	36	37	35	30	28	29	31	36	34	37	225
30–49 år	19	21	17	18	20	18	17	19	19	19	19	20	22	438
50–64 år	22	20	18	18	16	17	18	13	14	21	13	15	15	420
65–90 år <sup>2</sup>	23	23	24	23	22	22	22	21	21	22	21	23	17	612
<i>Stad–land<sup>3</sup></i>														
Ren landsbygd	23	23	22	21	16	19	18	16	17	19	20	21	13	226
Mindre tätort	21	24	19	20	24	16	18	20	17	21	16	21	20	345
Stad/större tätort	23	24	22	22	22	23	22	19	21	22	21	18	21	806
Sthlm/Gbg/Malmö	29	27	24	26	25	25	24	20	22	29	24	30	27	280
<i>Region<sup>4</sup></i>														
Stockholm	25	23	25	27	22	25	22	20	20	25	24	22	21	370
Östra Mellansverige	23	26	22	21	24	22	27	17	19	22	19	18	18	262
Småland med öarna	25	24	21	18	20	22	22	19	16	22	26	26	20	153
Sydsverige	24	21	19	23	21	16	17	18	19	25	16	22	26	248
Västsverige	24	26	23	22	19	21	19	19	19	22	19	18	20	360
Norra Mellansverige	21	25	20	19	27	20	21	22	22	25	19	17	19	149
Mellersta Norrland	19	21	24	27	26	19	19	21	30	25	20	31	20	61
Övre Norrland	22	23	19	19	23	23	16	27	20	13	22	28	22	92

**Kommentar:** För frågans lydelse, se tabell 2. Procentbasen utgörs av dem som har besvarat frågan. <sup>1 2 3 4</sup>Se kommentar i tabell 4a.

**Källa:** Den nationella SOM-undersökningen 2008–2023.



**Tabell 12b Skrivit dagbok/poesi under de senaste 12 månaderna, 2008–2023, efter utbildning, subjektiv klass respektive hushållsinkomst (procent)**

	2008	2009	2010	2011	2014	2015	2017	2018	2019	2020	2021	2022	2023	Antal 2023
Samtliga	24	24	22	22	22	21	21	19	20	23	20	21	21	1 695
<i>Utbildning<sup>1</sup></i>														
Låg	19	16	17	19	20	16	14	15	13	16	21	19	16	239
Medel	24	24	22	20	21	21	21	19	19	21	16	18	18	715
Hög	26	29	25	26	25	23	25	21	24	27	24	24	25	715
<i>Subjektiv klass<sup>2</sup></i>														
Arbetarhem	21	24	20	19	22	20	18	17	17	20	21	21	19	668
Jordbrukarhem <sup>3</sup>	-	20	25	28	(12)	19	17	(30)	(22)	(24)	(12)	(25)	(17)	46
Tjänstemannahem	20	24	23	25	22	21	22	21	20	24	20	21	21	597
Högre tjänstemannahem <sup>4</sup>	25	23	22	22	25	21	21	19	21	22	15	21	25	166
Företagarhem	22	28	23	22	24	24	27	17	29	24	26	20	23	129
<i>Hushållsinkomst<sup>5</sup></i>														
Låg	29	29	25	26	30	26	25	23	24	29	29	27	29	350
Medel	22	23	22	21	18	20	22	21	18	21	18	20	18	696
Hög	15	17	13	19	18	18	17	14	18	20	15	16	17	517

**Kommentar:** För frågans lydelse, se tabell 2. Procentbasen utgörs av dem som har besvarat frågan. Resultat i parentes bygger på svarstal under 50 personer. <sup>1 2 3 4</sup>Se kommentar i tabell 4b. <sup>5</sup>Se kommentar i tabell 4c.

**Källa:** Den nationella SOM-undersökningen 2008–2023.



**Tabell 13a Fotograferat/filmat under de senaste 12 månaderna, 2008–2023, efter demografiska faktorer (procent)**

	2008	2009	2010	2011	2014	2015	2017	2018	2019	2020	2021	2022	2023	Antal 2023
Samtliga	72	75	72	71	71	72	65	62	63	62	63	65	70	1 686
<i>Kön</i>														
Kvinna	71	76	73	72	75	75	70	67	65	66	67	70	73	881
Man	74	74	70	70	67	68	61	58	61	57	58	60	68	782
<i>Ålder</i>														
16–29 år <sup>1</sup>	83	87	83	85	82	84	72	71	69	73	71	78	78	224
30–49 år	84	86	82	82	80	83	71	71	68	65	69	72	76	437
50–64 år	75	76	73	69	71	72	66	62	61	61	66	65	75	417
65–90 år <sup>2</sup>	45	53	51	53	58	56	56	51	56	54	52	55	60	608
<i>Stad–land<sup>3</sup></i>														
Ren landsbygd	73	72	69	70	67	68	64	64	63	65	65	67	70	224
Mindre tätort	70	72	68	67	70	67	61	59	59	62	60	65	68	344
Stad/större tätort	73	77	74	73	73	75	67	63	64	60	63	64	71	798
Sthlm/Gbg/Malmö	72	79	75	75	75	72	67	63	64	64	66	69	73	280
<i>Region<sup>4</sup></i>														
Stockholm	71	79	76	77	75	75	69	62	68	61	65	67	73	367
Östra Mellansverige	75	74	69	72	72	75	68	60	61	61	64	63	69	261
Småland med öarna	69	72	68	66	70	71	74	62	62	68	66	64	71	151
Sydsverige	69	75	71	72	70	69	62	65	59	62	60	63	70	247
Västsverige	72	78	73	70	71	72	63	60	64	63	62	69	72	359
Norra Mellansverige	74	71	70	67	72	71	59	68	56	60	65	57	68	149
Mellersta Norrland	78	66	75	65	70	64	58	70	69	52	56	74	69	61
Övre Norrland	70	71	69	70	65	62	61	55	57	65	66	63	64	91

**Kommentar:** För frågans lydelse, se tabell 2. Procentbasen utgörs av dem som har besvarat frågan. <sup>1 2 3 4</sup> Se kommentar i tabell 4a.

**Källa:** Den nationella SOM-undersökningen 2008–2023.



**Tabell 13b Fotograferat/filmat under de senaste 12 månaderna, 2008–2023, efter utbildning, subjektiv klass respektive hushållsinkomst (procent)**

	2008	2009	2010	2011	2014	2015	2017	2018	2019	2020	2021	2022	2023	Antal 2023
Samtliga	72	75	72	71	71	72	65	62	63	62	63	65	70	1 686
<i>Utbildning<sup>1</sup></i>														
Låg	52	54	50	46	51	47	44	37	44	44	41	47	50	238
Medel	78	78	74	73	73	74	68	65	63	62	63	65	71	705
Hög	80	86	84	84	81	80	71	71	70	67	71	72	77	716
<i>Subjektiv klass<sup>2</sup></i>														
Arbetarhem	70	69	68	63	66	65	62	57	58	57	60	62	66	666
Jordbrukarhem <sup>3</sup>	-	64	51	69	(58)	62	52	(57)	(48)	(62)	(57)	(60)	(73)	45
Tjänstemannahem	76	82	78	80	78	77	71	68	64	65	67	67	76	593
Högre tjänstemannahem <sup>4</sup>	80	88	81	83	75	80	65	69	71	66	66	69	72	164
Företagarhem	70	76	78	76	73	76	73	68	74	67	71	75	68	128
<i>Hushållsinkomst<sup>5</sup></i>														
Låg	60	60	55	59	62	58	57	48	54	55	56	55	62	346
Medel	77	80	75	77	75	75	65	65	64	62	67	66	71	694
Hög	83	90	84	85	80	84	74	71	67	68	65	72	78	513

**Kommentar:** För frågans lydelse, se tabell 2. Procentbasen utgörs av dem som har besvarat frågan. Resultat i parentes bygger på svarstal under 50 personer. <sup>1 2 3 4</sup>Se kommentar i tabell 4b. <sup>5</sup>Se kommentar i tabell 4c.

**Källa:** Den nationella SOM-undersökningen 2008–2023.



**Tabell 14a Spelat musikinstrument under de senaste 12 månaderna, 2007–2023, efter demografiska faktorer (procent)**

	2007	2008	2009	2010	2011	2021	2022	2023	Antal 2023
Samtliga	19	21	20	20	19	20	21	22	1 690
<i>Kön</i>									
Kvinna	21	17	18	18	17	16	17	19	883
Man	17	25	22	22	20	23	25	27	783
<i>Ålder</i>									
16–29 år <sup>1</sup>	37	39	38	38	35	33	39	40	221
30–49 år	20	21	23	23	21	23	25	30	439
50–64 år	13	16	16	17	14	19	19	18	416
65–90 år <sup>2</sup>	10	12	10	9	11	11	12	14	614
<i>Stad–land<sup>3</sup></i>									
Ren landsbygd	21	20	21	20	18	22	21	17	225
Mindre tätort	17	17	19	18	15	15	20	22	343
Stad/större tätort	19	22	20	20	19	18	19	23	803
Sthlm/Gbg/Malmö	22	25	22	24	22	26	28	26	280
<i>Region<sup>4</sup></i>									
Stockholm	21	20	19	21	21	21	23	24	369
Östra Mellansverige	20	23	21	20	17	21	17	18	263
Småland med öarna	15	24	18	20	13	17	16	19	153
Sydsverige	21	19	20	18	18	18	24	23	245
Västsverige	20	21	21	22	19	17	22	24	361
Norra Mellansverige	20	21	22	18	19	22	22	25	147
Mellersta Norrland	19	23	19	21	21	16	11	22	60
Övre Norrland	13	13	19	18	23	26	26	26	92

**Kommentar:** För frågans lydelse, se tabell 2. Procentbasen utgörs av dem som har besvarat frågan.<sup>1 2 3 4</sup>Se kommentar i tabell 4a.

**Källa:** Den nationella SOM-undersökningen 2007–2023.





**Tabell 14b Spelat musikinstrument under de senaste 12 månaderna, 2007–2023, efter utbildning, subjektiv klass, hushållsinkomst respektive hälsa (procent)**

	2007	2008	2009	2010	2011	2021	2022	2023	Antal 2023
Samtliga	19	21	20	20	19	20	21	22	1 690
<i>Utbildning<sup>1</sup></i>									
Låg	10	11	8	9	8	11	10	12	239
Medel	17	22	20	20	17	15	19	20	710
Hög	29	26	28	29	26	26	27	28	716
<i>Subjektiv klass<sup>2</sup></i>									
Arbetarhem	15	19	18	16	15	17	17	21	666
Jordbrukarhem <sup>3</sup>	-	-	21	11	25	(14)	(23)	(20)	46
Tjänstemannahem	16	21	21	23	20	21	25	24	598
Högretjänstemannahem <sup>4</sup>	34	24	25	26	19	21	21	27	164
Företagarhem	18	23	20	24	26	30	25	22	129
<i>Hushållsinkomst<sup>5</sup></i>									
Låg	16	20	18	17	16	19	18	21	349
Medel	18	20	19	18	18	18	19	22	696
Hög	25	24	24	26	23	24	26	25	514
<i>Hälsa<sup>6</sup></i>									
God	20	22	22	22	20	22	21	24	432
Medel	21	20	19	19	17	20	22	23	1 027
Dålig	8	15	19	16	18	13	17	17	194

**Kommentar:** För frågans lydelse, se tabell 2. Procentbasen utgörs av dem som har besvarat frågan. Resultat i parentes bygger på svarstal under 50 personer. <sup>1 2 3 4</sup>Se kommentar i tabell 4b. <sup>5 6</sup>Se kommentar i tabell 4c.

**Källa:** Den nationella SOM-undersökningen 2007–2023.



**Tabell 15a Sjungit i kör under de senaste 12 månaderna, 2005–2023, efter demografiska faktorer (procent)**

	2005	2006	2007	2008	2009	2010	2011	2021	2022	2023	Antal 2023
Samtliga	6	7	7	8	7	7	6	4	6	8	1 696
<i>Kön</i>											
Kvinna	9	9	10	10	9	10	8	7	7	8	888
Man	4	4	4	5	6	5	4	2	5	8	784
<i>Ålder</i>											
16–29 år <sup>1</sup>	11	10	11	8	11	12	10	7	12	14	226
30–49 år	6	5	6	6	7	6	5	5	5	10	438
50–64 år	5	6	5	7	7	7	6	4	5	6	420
65–90 år <sup>2</sup>	5	7	7	8	5	6	5	3	5	6	612
<i>Stad–land<sup>3</sup></i>											
Ren landsbygd	7	5	5	9	8	8	7	4	6	6	225
Mindre tätort	7	7	6	8	7	7	5	5	6	9	342
Stad/större tätort	6	7	7	7	7	6	6	3	5	7	806
Sthlm/Gbg/Malmö	6	8	9	8	8	9	7	7	9	9	283
<i>Region<sup>4</sup></i>											
Stockholm	5	5	5	7	6	8	5	3	7	10	372
Östra Mellansverige	9	6	8	6	8	7	8	4	7	5	262
Småland med öarna	5	8	8	12	6	11	4	2	4	7	152
Sydsverige	6	8	8	6	8	5	3	8	8	10	249
Västsverige	8	7	7	9	7	8	8	3	6	7	360
Norra Mellansverige	5	10	5	7	8	6	6	5	4	8	148
Mellersta Norrland	8	6	7	10	9	5	10	4	2	7	61
Övre Norrland	5	6	10	8	10	9	8	6	5	9	92

**Kommentar:** För frågans lydelse, se tabell 2. Procentbasen utgörs av dem som har besvarat frågan.<sup>1 2 3 4</sup> Se kommentar i tabell 4a.

**Källa:** Den nationella SOM-undersökningen 2005–2023.



**Tabell 15b Sjungit i kör under de senaste 12 månaderna, 2005–2023, efter utbildning, subjektiv klass, hushållsinkomst respektive hälsa (procent)**

	2005	2006	2007	2008	2009	2010	2011	2021	2022	2023	Antal 2023
Samtliga	6	7	7	8	7	7	6	4	6	8	1 696
<i>Utbildning<sup>1</sup></i>											
Låg	4	7	4	5	4	4	4	2	3	5	239
Medel	6	6	6	8	7	7	5	3	7	7	712
Hög	8	9	10	9	10	10	8	6	6	9	719
<i>Subjektiv klass<sup>2</sup></i>											
Arbetarhem	4	6	6	7	6	5	5	4	5	7	669
Jordbrukarhem <sup>3</sup>	(7)	(14)	8	(8)	8	8	(10)	(5)	(11)	(7)	46
Tjänstemannahem	7	6	6	10	8	9	7	4	7	7	597
Högretjänstemannahem <sup>4</sup>	10	8	11	9	6	10	4	6	9	13	166
Företagarhem	7	9	5	5	10	7	9	5	5	11	129
<i>Hushållsinkomst<sup>5</sup></i>											
Låg	7	7	8	8	8	7	6	5	7	9	348
Medel	6	6	6	7	7	8	6	4	6	7	698
Hög	8	8	7	9	6	8	5	4	6	7	517
<i>Hälsa<sup>6</sup></i>											
God	7	6	8	8	8	8	5	6	8	9	432
Medel	6	7	7	8	7	8	6	4	6	7	1 030
Dålig	7	8	2	6	5	4	5	5	4	10	196

**Kommentar:** För frågans lydelse, se tabell 2. Procentbasen utgörs av dem som har besvarat frågan. Resultat i parentes bygger på svarstal under 50 personer. <sup>1 2 3 4</sup>Se kommentar i tabell 4b. <sup>5 6</sup>Se kommentar i tabell 4c.

**Källa:** Den nationella SOM-undersökningen 2005–2023.



**Tabell 16a Spelat teater/lajv under de senaste 12 månaderna, 2007–2023, efter demografiska faktorer (procent)**

	2007	2008	2009	2010	2011	2014	2015	2017	2018	2019	2020	2021	2022	2023	Antal 2023
Samtliga	5	6	5	4	4	4	4	3	3	2	3	3	3	6	1 679
<i>Kön</i>															
Kvinna	6	7	6	5	6	5	4	4	3	3	3	3	3	5	874
Man	4	6	4	3	2	2	3	3	3	2	3	3	3	7	783
<i>Ålder</i>															
16–29 år <sup>1</sup>	11	17	14	10	11	12	11	8	8	7	7	9	10	14	223
30–49 år	5	5	5	4	4	3	4	3	4	3	5	4	4	7	439
50–64 år	2	5	3	2	3	2	2	4	2	2	2	2	2	4	417
65–90 år <sup>2</sup>	3	1	1	1	2	2	1	1	2	0	1	1	1	3	600
<i>Stad–land<sup>3</sup></i>															
Ren landsbygd	4	5	5	2	3	3	3	3	2	1	2	1	3	3	224
Mindre tätort	4	6	4	3	3	4	3	3	3	2	2	2	1	4	342
Stad/större tätort	5	7	5	4	4	4	4	4	4	3	3	3	3	6	794
Sthlm/Gbg/Malmö	5	5	5	4	5	2	5	3	4	3	5	5	7	9	280
<i>Region<sup>4</sup></i>															
Stockholm	4	5	4	4	5	3	3	4	3	3	4	4	5	5	363
Östra Mellansverige	4	8	5	3	5	3	5	4	5	2	3	2	2	3	263
Småland med öarna	6	9	3	5	2	3	4	3	3	1	1	3	1	3	152
Sydsverige	4	5	7	5	4	4	2	4	3	2	4	5	5	9	247
Västsverige	6	5	5	3	4	4	4	3	1	3	3	3	3	6	358
Norra Mellansverige	4	6	5	4	4	7	5	1	2	2	2	3	3	10	144
Mellersta Norrland	5	8	5	2	5	6	4	3	0	1	0	0	3	7	61
Övre Norrland	5	7	7	6	5	2	4	6	6	0	2	4	4	5	91

**Kommentar:** För frågans lydelse, se tabell 2. Procentbasen utgörs av dem som har besvarat frågan. <sup>1 2 3 4</sup> Se kommentar i tabell 4a.

**Källa:** Den nationella SOM-undersökningen 2007–2023.



**Tabell 16b Spelat teater/lajv under de senaste 12 månaderna, 2007–2023, efter utbildning, subjektiv klass respektive hushållsinkomst (procent)**

	2007	2008	2009	2010	2011	2014	2015	2017	2018	2019	2020	2021	2022	2023	Antal 2023
Samtliga	5	6	5	4	4	4	4	3	3	2	3	3	3	6	1 679
<i>Utbildning<sup>1</sup></i>															
Låg	3	3	1	1	2	1	1	1	0	0	4	1	2	3	236
Medel	4	7	6	4	3	5	4	4	4	3	2	3	3	6	707
Hög	8	8	6	5	6	4	4	4	3	3	4	3	4	6	711
<i>Subjektiv klass<sup>2</sup></i>															
Arbetarhem	4	7	4	3	3	4	4	3	2	2	3	3	3	6	665
Jordbrukarhem <sup>3</sup>	-	-	7	4	3	(0)	2	2	(7)	(0)	(9)	(2)	(9)	(4)	45
Tjänstemannahem	3	6	5	3	4	4	3	3	2	2	3	2	4	5	591
Högre tjänstemannahem <sup>4</sup>	9	6	5	8	6	3	3	2	4	2	2	3	2	5	164
Företagarhem	5	6	4	5	6	4	3	6	8	5	1	7	3	5	127
<i>Hushållsinkomst<sup>5</sup></i>															
Låg	6	6	5	3	5	3	5	4	5	4	3	4	5	9	344
Medel	4	6	4	3	4	3	3	3	2	2	3	2	3	5	693
Hög	3	5	5	3	5	4	3	3	3	2	3	3	3	5	515

**Kommentar:** För frågans lydelse, se tabell 2. Procentbasen utgörs av dem som har besvarat frågan. Resultat i parentes bygger på svarstal under 50 personer.<sup>1 2 3 4</sup>Se kommentar i tabell 4b. <sup>5</sup>Se kommentar i tabell 4c.

**Källa:** Den nationella SOM-undersökningen 2007–2023.



**Tabell 17a Deltagit i studiecirkel/kursverksamhet under de senaste 12 månaderna, 2007–2023, efter demografiska faktorer (procent)**

	2007	2008	2009	2010	2011	2014	2015	2017	2018	2019	2020	2021	2022	2023	Antal 2023
Samtliga	22	25	25	23	24	30	30	21	19	21	19	16	18	19	1 684
<i>Kön</i>															
Kvinna	26	28	28	27	29	33	33	25	19	25	22	19	21	22	879
Man	19	20	20	19	19	26	26	17	18	17	16	13	15	16	782
<i>Ålder</i>															
16–29 år <sup>1</sup>	24	31	32	31	36	45	44	27	23	28	30	25	29	32	223
30–49 år	20	23	24	21	22	33	31	23	18	18	20	20	20	21	439
50–64 år	21	25	23	23	19	25	26	18	16	18	15	12	17	15	415
65–90 år <sup>2</sup>	25	22	22	22	25	24	25	19	19	23	17	12	15	17	607
<i>Stad–land<sup>3</sup></i>															
Ren landsbygd	25	26	24	25	26	28	27	20	20	21	23	17	17	18	222
Mindre tätort	24	24	25	20	20	28	25	21	16	20	17	13	18	16	341
Stad/större tätort	21	25	24	24	25	30	31	21	19	21	18	18	18	20	803
Sthlm/Gbg/Malmö	23	25	27	24	26	32	33	25	19	23	22	14	21	23	282
<i>Region<sup>4</sup></i>															
Stockholm	21	23	24	23	26	29	29	22	20	23	18	15	19	18	368
Östra Mellansverige	23	24	24	23	20	32	28	22	19	21	20	16	18	18	262
Småland med öarna	23	27	22	22	28	27	29	26	20	17	22	15	17	22	150
Sydsverige	18	28	23	20	23	31	30	19	18	19	22	21	15	22	247
Västsverige	26	22	26	25	27	32	31	18	15	20	19	14	20	21	357
Norra Mellansverige	21	27	27	25	20	26	27	23	25	27	16	18	20	16	148
Mellersta Norrland	22	20	25	23	20	31	31	21	17	19	9	7	18	16	61
Övre Norrland	21	30	28	23	24	26	33	25	21	22	24	19	23	20	91

**Kommentar:** För frågans lydelse, se tabell 2. Procentbasen utgörs av dem som har besvarat frågan.<sup>1 2 3 4</sup> Se kommentar i tabell 4a.

**Källa:** Den nationella SOM-undersökningen 2007–2023.



**Tabell 17b Deltagit i studiecirkel/kursverksamhet under de senaste 12 månaderna, 2007–2023, efter utbildning, subjektiv klass, hushållsinkomst respektive hälsa (procent)**

	2007	2008	2009	2010	2011	2014	2015	2017	2018	2019	2020	2021	2022	2023	Antal 2023
Samtliga	22	25	25	23	24	30	30	21	19	21	19	16	18	19	1 684
<i>Utbildning<sup>1</sup></i>															
Låg	19	18	16	13	16	15	17	13	11	14	12	9	10	11	238
Medel	22	23	24	24	23	31	29	20	20	21	18	13	16	17	712
Hög	27	32	31	30	30	36	36	27	20	24	24	21	24	24	711
<i>Subjektiv klass<sup>2</sup></i>															
Arbetarhem	19	23	23	20	21	27	26	20	16	21	18	14	18	18	668
Jordbrukarhem <sup>3</sup>	-	-	30	26	39	29	32	28	(28)	(21)	(34)	(21)	(17)	(30)	44
Tjänstemannahem	24	29	26	26	27	32	31	22	22	20	20	16	18	21	594
Högre tjänstemannahem <sup>4</sup>	23	24	24	26	27	32	33	22	14	23	19	22	22	24	163
Företagarhem	30	20	25	28	22	32	33	21	21	27	17	13	15	13	127
<i>Hushållsinkomst<sup>5</sup></i>															
Låg	25	26	27	24	26	29	31	19	20	27	22	20	23	23	349
Medel	23	25	24	24	24	30	29	21	20	20	19	16	18	19	692
Hög	18	23	22	22	24	29	29	23	16	17	17	14	16	17	515
<i>Hälsa<sup>6</sup></i>															
God	23	25	25	24	25	32	30	21	19	22	20	19	17	17	427
Medel	21	26	25	23	25	29	29	22	19	20	19	14	20	21	1 028
Dålig	21	20	23	19	17	26	24	18	15	21	22	17	15	16	193

**Kommentar:** För frågans lydelse, se tabell 2. Procentbasen utgörs av dem som har besvarat frågan. Resultat i parentes bygger på svarstal under 50 personer.<sup>1 2 3 4</sup>Se kommentar i tabell 4b. <sup>5 6</sup>Se kommentar i tabell 4c.

**Källa:** Den nationella SOM-undersökningen 2007–2023.



**Tabell 18a Sysslat med handarbete/hantverk under de senaste 12 månaderna, 2007–2023, efter demografiska faktorer (procent)**

	2007	2008	2009	2010	2011	2012	2013	2014	2015	2016	2017	2018	2019	2020	2021	2022	2023	Antal 2023
Samtliga	45	51	52	47	47	55	49	50	49	48	48	47	47	50	47	44	44	1 693
<i>Kön</i>																		
Kvinna	54	59	61	55	55	61	58	57	58	56	56	54	54	57	53	52	50	884
Man	34	41	43	38	38	47	39	42	40	39	39	40	38	43	40	34	37	786
<i>Ålder</i>																		
16–29 år <sup>1</sup>	41	45	52	46	47	54	52	50	57	46	44	45	46	54	48	48	48	225
30–49 år	39	46	49	44	43	50	47	51	46	47	45	47	48	51	46	42	45	438
50–64 år	47	57	52	48	46	58	48	51	47	48	51	46	44	48	47	44	41	419
65–90 år <sup>2</sup>	49	51	58	50	53	57	51	49	51	47	49	48	48	49	47	43	44	611
<i>Stad–land<sup>3</sup></i>																		
Ren landsbygd	50	57	62	54	55	63	53	54	59	52	57	57	56	59	50	49	55	225
Mindre tätort	46	51	54	48	44	55	50	50	49	48	46	48	45	52	47	44	41	346
Stad/större tätort	43	49	50	46	45	53	49	50	48	47	46	45	44	46	46	42	43	799
Sthlm/Gbg/Malmö	42	49	49	42	47	52	47	49	45	43	46	44	46	52	46	45	42	283
<i>Region<sup>4</sup></i>																		
Stockholm	42	53	47	43	46	53	48	50	48	47	48	45	48	51	45	45	46	370
Östra Mellansverige	45	52	49	46	46	51	49	49	52	46	46	47	46	47	47	43	43	265
Småland med öarna	50	46	57	51	44	53	47	48	51	52	48	48	44	48	50	48	42	153
Sydsverige	38	46	51	47	44	48	47	50	45	44	44	49	42	54	44	40	44	245
Västsverige	43	48	54	46	51	58	49	48	48	46	48	46	46	50	43	42	40	363
Norra Mellansverige	47	58	57	53	46	58	56	57	52	53	51	46	50	54	57	43	48	147
Mellersta Norrland	52	53	55	48	52	64	49	56	50	56	54	48	51	42	40	49	46	61
Övre Norrland	54	53	57	52	55	62	52	54	55	50	54	54	53	53	60	48	52	89

**Kommentar:** För frågans lydelse, se tabell 2. Procentbasen utgörs av dem som har besvarat frågan. <sup>1234</sup>Se kommentar i tabell 4a.

**Källa:** Den nationella SOM-undersökningen 2007–2023.





**Tabell 18b Sysslat med handarbete/hantverk under de senaste 12 månaderna, 2007–2023, efter utbildning, subjektiv klass, hushållsinkomst respektive hälsa (procent)**

	2007	2008	2009	2010	2011	2012	2013	2014	2015	2016	2017	2018	2019	2020	2021	2022	2023	Antal 2023
Samtliga	45	51	52	47	47	55	49	50	49	48	48	47	47	50	47	44	44	1 693
<i>Utbildning<sup>1</sup></i>																		
Låg	48	50	49	47	42	50	44	41	45	47	43	38	43	42	41	39	36	242
Medel	42	51	53	46	47	54	50	51	50	43	46	47	45	51	46	44	45	710
Hög	45	51	54	48	50	57	51	53	51	52	51	49	50	54	50	45	46	716
<i>Subjektiv klass<sup>2</sup></i>																		
Arbetarhem	45	-	50	46	45	52	49	48	48	47	47	47	46	51	47	44	42	667
Jordbrukarhem <sup>3</sup>	46	-	67	42	63	65	57	56	52	56	59	51	53	64	(51)	(43)	(48)	46
Tjänstemannahem	44	-	53	47	47	57	49	52	49	48	49	49	46	50	46	45	45	596
Högre tjänstemannahem <sup>4</sup>	43	-	53	46	50	51	47	49	47	50	41	44	43	49	41	40	41	165
Företagarhem	50	-	57	53	51	60	50	56	52	42	52	46	54	51	55	49	47	129
<i>Hushållsinkomst<sup>5</sup></i>																		
Låg	50	51	51	47	46	54	50	50	51	48	50	47	47	48	50	44	44	351
Medel	42	51	54	42	48	56	50	54	50	48	48	49	46	52	47	43	47	693
Hög	39	48	48	43	44	55	46	46	46	45	45	44	44	51	44	43	42	517
<i>Hälsa<sup>6</sup></i>																		
God	42	51	50	47	45	56	50	-	45	-	47	48	47	52	45	46	46	628
Medel	46	51	54	49	49	55	48	-	48	-	48	47	47	50	49	43	44	910
Dålig	42	50	52	38	41	46	49	-	39	-	49	46	39	45	45	37	38	130

**Kommentar:** För frågans lydelse, se tabell 2. Procentbasen utgörs av dem som har besvarat frågan. Resultat i parentes bygger på svarstal under 50 personer.<sup>1 2 3 4</sup>Se kommentar i tabell 4b. <sup>5 6</sup>Se kommentar i tabell 4c.

**Källa:** Den nationella SOM-undersökningen 2007–2023.



**Tabell 19 Lyssnat på musik under de senaste 12 månaderna, 2013–2023, efter demografiska faktorer (procent)**

	2013	2014	2015	2017	2018	2019	2020	2021	2022	2023	Antal 2023
Samtliga	97	96	97	98	97	97	98	95	95	96	1 688
<i>Kön</i>											
Kvinna	98	98	98	98	97	97	98	96	96	96	882
Man	96	95	97	97	97	97	97	95	94	96	782
<i>Ålder</i>											
16–29 år <sup>1</sup>	100	98	99	100	99	99	100	98	99	99	224
30–49 år	99	98	99	99	99	99	99	97	98	98	437
50–64 år	97	98	98	98	97	98	98	96	95	99	418
65–90 år <sup>2</sup>	93	94	95	95	93	94	94	92	91	92	609
<i>Stad–land<sup>3</sup></i>											
Ren landsbygd	96	96	96	96	97	97	96	93	96	95	224
Mindre tätort	98	96	97	97	96	96	97	95	95	96	340
Stad/större tätort	97	97	98	98	97	97	98	96	94	96	804
Sthlm/Gbg/Malmö	96	97	98	99	98	98	99	95	97	97	280
<i>Region<sup>4</sup></i>											
Stockholm	98	97	98	99	98	97	99	97	95	96	365
Östra Mellansverige	97	96	96	98	96	97	97	94	95	96	263
Småland med öarna	96	96	97	99	95	98	98	98	95	95	153
Sydsverige	97	96	97	98	98	97	97	97	96	96	248
Västsverige	96	97	98	97	97	97	98	94	97	98	360
Norra Mellansverige	97	96	97	96	97	97	96	95	92	95	147
Mellersta Norrland	97	99	98	95	97	97	98	89	92	95	61
Övre Norrland	100	95	98	95	97	97	98	94	94	92	91

**Kommentar:** För frågans lydelse, se tabell 2. Procentbasen utgörs av dem som har besvarat frågan. <sup>1 2 3 4</sup>Se kommentar i tabell 4a.

**Källa:** Den nationella SOM-undersökningen 2013–2023.



**Tabell 20 Sett på film under de senaste 12 månaderna, 2013–2023, efter demografiska faktorer (procent)**

	2013	2014	2015	2017	2018	2019	2020	2021	2022	2023	Antal 2023
Samtliga	87	91	92	93	92	92	92	91	90	92	1 687
<i>Kön</i>											
Kvinna	89	92	93	93	92	93	92	91	90	91	881
Man	85	89	91	92	91	91	92	91	90	92	783
<i>Ålder</i>											
16–29 år <sup>1</sup>	98	98	99	99	99	99	99	99	98	99	226
30–49 år	98	98	98	99	98	99	98	99	98	97	440
50–64 år	89	93	95	95	95	95	96	97	96	95	418
65–90 år <sup>2</sup>	71	79	82	82	80	80	79	76	76	83	603
<i>Stad–land<sup>3</sup></i>											
Ren landsbygd	78	86	89	90	88	88	88	90	91	87	223
Mindre tätort	83	89	92	90	89	90	88	89	87	90	345
Stad/större tätort	90	92	93	94	93	93	93	92	90	93	796
Sthlm/Gbg/Malmö	94	93	95	95	95	95	95	93	94	94	283
<i>Region<sup>4</sup></i>											
Stockholm	93	94	95	95	94	95	95	92	93	94	369
Östra Mellansverige	86	92	92	93	90	92	90	90	89	92	262
Småland med öarna	82	88	90	91	90	92	90	91	86	82	151
Sydsverige	84	91	93	92	91	92	92	92	88	91	246
Västsverige	92	91	93	93	92	92	91	93	92	93	362
Norra Mellansverige	79	87	89	90	90	89	88	85	83	93	147
Mellersta Norrland	82	88	90	92	91	89	88	91	89	92	61
Övre Norrland	88	89	91	92	92	91	93	95	93	91	89

**Kommentar:** För frågans lydelse, se tabell 2. Procentbasen utgörs av dem som har besvarat frågan. <sup>1 2 3 4</sup>Se kommentar i tabell 4a.

**Källa:** Den nationella SOM-undersökningen 2013–2023.



**Tabell 21 Besökt historisk sevärdhet/byggnad under de senaste 12 månaderna, 2008–2023, efter demografiska faktorer (procent)**

	2008	2009	2010	2015	2017	2018	2019	2020	2021	2022	2023	Antal 2023
Samtliga	63	65	62	69	68	64	63	56	50	62	63	1 691
<i>Kön</i>												
Kvinna	61	65	63	70	70	64	62	53	47	62	63	884
Man	64	65	61	68	66	65	64	58	53	63	63	784
<i>Ålder</i>												
16–29 år <sup>1</sup>	62	63	61	73	70	67	62	62	57	65	61	225
30–49 år	67	72	66	76	76	74	75	68	62	72	75	439
50–64 år	66	68	65	69	70	68	63	57	55	68	69	418
65–90 år <sup>2</sup>	52	53	53	60	57	53	55	42	33	48	50	609
<i>Stad–land<sup>3</sup></i>												
Ren landsbygd	59	60	54	65	66	60	58	52	46	61	53	224
Mindre tätort	55	58	55	61	59	52	58	49	40	59	56	342
Stad/större tätort	65	66	64	71	69	68	63	57	52	62	66	806
Sthlm/Gbg/Malmö	74	76	74	76	77	73	75	63	60	73	73	282
<i>Region<sup>4</sup></i>												
Stockholm	71	73	69	76	75	70	72	60	54	72	75	370
Östra Mellansverige	64	63	63	70	65	64	64	57	53	62	58	264
Småland med öarna	57	60	61	69	74	63	63	55	54	61	58	151
Sydsverige	68	67	65	67	70	66	65	61	53	57	57	248
Västsverige	61	66	63	70	67	66	64	54	50	65	67	360
Norra Mellansverige	56	62	52	59	61	56	53	52	40	50	54	148
Mellersta Norrland	55	50	54	65	61	56	50	45	37	50	57	60
Övre Norrland	50	47	49	53	48	55	41	43	32	57	52	90

**Kommentar:** För frågans lydelse, se tabell 2. Procentbasen utgörs av dem som har besvarat frågan. <sup>1 2 3 4</sup> Se kommentar i tabell 4a.

**Källa:** Den nationella SOM-undersökningen 2008–2023.



**Tabell 22 Besökt fornminne under de senaste 12 månaderna, 2008–2023, efter demografiska faktorer (procent)**

	2008	2009	2010	2015	2017	2018	2019	2020	2021	2022	2023	Antal 2023
Samtliga	44	44	42	47	48	44	44	42	39	45	44	1 683
<i>Kön</i>												
Kvinna	40	42	40	44	46	41	38	39	34	42	43	876
Man	48	46	44	51	50	48	49	47	43	47	46	784
<i>Ålder</i>												
16–29 år <sup>1</sup>	42	40	36	48	45	44	38	44	36	43	36	222
30–49 år	43	47	41	48	52	49	47	51	43	47	49	438
50–64 år	47	46	47	47	53	48	45	45	46	50	50	416
65–90 år <sup>2</sup>	41	39	40	45	42	38	42	33	30	38	40	607
<i>Stad–land<sup>3</sup></i>												
Ren landsbygd	47	46	42	50	55	51	48	47	43	53	46	224
Mindre tätort	37	41	39	45	41	40	44	41	37	44	42	340
Stad/större tätort	44	43	42	48	48	45	43	42	38	42	43	801
Sthlm/Gbg/Malmö	52	47	44	45	48	41	44	42	39	47	51	281
<i>Region<sup>4</sup></i>												
Stockholm	47	44	43	49	49	44	44	43	39	45	49	369
Östra Mellansverige	44	46	43	50	47	43	47	48	41	50	39	263
Småland med öarna	48	42	43	59	61	50	52	42	45	49	42	151
Sydsverige	49	45	46	46	49	49	41	42	40	44	41	246
Västsverige	42	46	44	46	47	45	46	43	38	45	50	358
Norra Mellansverige	43	43	32	42	45	44	33	38	37	34	44	147
Mellersta Norrland	38	38	39	50	49	44	41	42	37	35	39	59
Övre Norrland	28	30	32	31	36	27	39	31	22	40	41	90

**Kommentar:** För frågans lydelse, se tabell 2. Procentbasen utgörs av dem som har besvarat frågan. <sup>1 2 3 4</sup> Se kommentar i tabell 4a.

**Källa:** Den nationella SOM-undersökningen 2008–2023.



**Tabell 23a Sett på tv-serier under de senaste 12 månaderna 2023, efter demografiska faktorer (procent)**

	2023	Antal 2023
Samtliga	94	1 695
<i>Kön</i>		
Kvinna	96	889
Man	92	783
<i>Ålder</i>		
16–29 år <sup>1</sup>	95	223
30–49 år	95	439
50–64 år	94	418
65–90 år <sup>2</sup>	92	615
<i>Stad–land<sup>3</sup></i>		
Ren landsbygd	92	225
Mindre tätort	95	342
Stad/större tätort	95	808
Sthlm/Gbg/Malmö	91	282
<i>Region<sup>4</sup></i>		
Stockholm	93	371
Östra Mellansverige	95	266
Småland med öarna	90	152
Sydsverige	94	249
Västsverige	93	360
Norra Mellansverige	97	146
Mellersta Norrland	100	60
Övre Norrland	91	91

**Kommentar:** För frågans lydelse, se tabell 2. Procentbasen utgörs av dem som har besvarat frågan.<sup>1 2 3 4</sup> Se kommentar i tabell 4a.

**Källa:** Den nationella SOM-undersökningen 2005–2023.



**Tabell 23b Sett på tv-serier under de senaste 12 månaderna 2023, efter utbildning, subjektiv klass, hushållsinkomst respektive hälsa (procent)**

	2023	Antal 2023
Samtliga	94	1 695
<i>Utbildning<sup>1</sup></i>		
Låg	91	244
Medel	94	712
Hög	95	715
<i>Subjektiv klass<sup>2</sup></i>		
Arbetarhem	93	672
Jordbrukarhem <sup>3</sup>	(96)	45
Tjänstemannahem	97	595
Högre tjänstemannahem <sup>4</sup>	92	165
Företagarhem	91	129
<i>Hushållsinkomst<sup>5</sup></i>		
Låg	91	350
Medel	95	696
Hög	95	514
		1 695
<i>Hälsa<sup>6</sup></i>		
God	92	
Medel	95	244
Dålig	91	712

**Kommentar:** För frågans lydelse, se tabell 2. Procentbasen utgörs av dem som har besvarat frågan. Resultat i parentes bygger på svarstal under 50 personer.<sup>1 2 3 4</sup>Se kommentar i tabell 4b. <sup>5 6</sup>Se kommentar i tabell 4c.

**Källa:** Den nationella SOM-undersökningen 2007–2023.



**Tabell 24a Spelat brädspel under de senaste 12 månaderna 2023, efter demografiska faktorer (procent)**

	2023	Antal 2023
Samtliga	52	1 692
<i>Kön</i>		
Kvinna	56	883
Man	49	786
<i>Ålder</i>		
16–29 år <sup>1</sup>	80	223
30–49 år	78	438
50–64 år	54	419
65–90 år <sup>2</sup>	23	612
<i>Stad–land<sup>3</sup></i>		
Ren landsbygd	46	226
Mindre tätort	50	343
Stad/större tätort	52	803
Sthlm/Gbg/Malmö	60	283
<i>Region<sup>4</sup></i>		
Stockholm	54	370
Östra Mellansverige	49	263
Småland med öarna	47	152
Sydsverige	56	249
Västsverige	58	361
Norra Mellansverige	46	147
Mellersta Norrland	47	60
Övre Norrland	47	90

**Kommentar:** För frågans lydelse, se tabell 2. Procentbasen utgörs av dem som har besvarat frågan.<sup>1 2 3 4</sup> Se kommentar i tabell 4a.

**Källa:** Den nationella SOM-undersökningen 2005–2023.





**Tabell 24b Spelat brädspel under de senaste 12 månaderna 2023, efter utbildning, subjektiv klass, hushållsinkomst respektive hälsa (procent)**

	2023	Antal 2023
Samtliga	52	1 692
<i>Utbildning<sup>1</sup></i>		
Låg	26	238
Medel	53	713
Hög	61	717
<i>Subjektiv klass<sup>2</sup></i>		
Arbetarhem	49	667
Jordbrukarhem <sup>3</sup>	(39)	46
Tjänstemannahem	59	598
Högre tjänstemannahem <sup>4</sup>	52	164
Företagarhem	47	129
<i>Hushållsinkomst<sup>5</sup></i>		
Låg	36	349
Medel	51	697
Hög	69	515
<i>Hälsa<sup>6</sup></i>		
God	54	434
Medel	55	1 027
Dålig	40	196

**Kommentar:** För frågans lydelse, se tabell 2. Procentbasen utgörs av dem som har besvarat frågan. Resultat i parentes bygger på svarstal under 50 personer.<sup>1 2 3 4</sup>Se kommentar i tabell 4b. <sup>5 6</sup>Se kommentar i tabell 4c.

**Källa:** Den nationella SOM-undersökningen 2007–2023.



**Tabell 25a Kulturutövande under de senaste 12 månaderna, 2023, efter demografiska faktorer (procent)**

	Gått på konstut- ställning	Dansat	Besökt historisk sevärdhet/ byggnad	Besökt forn- minne	Gått på museum	Gått på hemslöjds- marknad/- utställning	Sett på före- ställning/kon- sert digitalt	Minst antal svar
Samtliga	41	38	63	44	53	33	33	1 683
<i>Kön</i>								
Kvinna	44	47	63	43	56	37	32	876
Man	37	28	63	46	50	28	34	780
<i>Ålder</i>								
16–29 år <sup>1</sup>	39	59	61	36	58	31	39	222
30–49 år	43	53	75	49	63	35	32	434
50–64 år	46	38	69	50	56	31	33	415
65–90 år <sup>2</sup>	37	19	50	40	42	33	30	605
<i>Stad–land<sup>3</sup></i>								
Ren landsbygd	26	27	53	46	35	35	25	224
Mindre tätort	32	33	56	42	47	34	28	340
Stad/större tätort	42	38	66	43	55	33	35	798
Sthlm/Gbg/Malmö	62	50	73	51	73	30	40	280
<i>Region<sup>4</sup></i>								
Stockholm	52	44	75	49	67	31	37	366
Östra Mellansverige	30	35	58	39	48	29	33	260
Småland med öarna	32	27	58	42	45	36	26	150
Sydsverige	45	40	57	41	55	31	31	245
Västsverige	43	41	67	50	54	33	35	357
Norra Mellansverige	37	33	54	44	43	39	32	147
Mellersta Norrland	26	36	57	39	35	31	28	59
Övre Norrland	38	27	52	41	43	35	29	90

**Kommentar:** För frågans lydelse, se tabell 2. Procentbasen utgörs av dem som har besvarat frågan.<sup>1 2 3 4</sup> Se kommentar i tabell 4a.

**Källa:** Den nationella SOM-undersökningen 2023.



**Tabell 25b Kulturutövande under de senaste 12 månaderna, 2023, efter utbildning, subjektiv klass, hushållsinkomst, hälsa respektive livstillfredsställelse (procent)**

	Gått på kon- stut- ställning	Dansat	Besökt historisk sevärd- het/ byggnad	Besökt fornminne	Gått på museum	Gått på hemslöjds- marknad/- utställning	Sett på före- ställning/kon- sert digitalt	Minst antal svar
Samtliga	41	38	63	44	53	33	33	1 683
<i>Utbildning<sup>1</sup></i>								
Låg	13	17	27	24	22	26	21	237
Medel	35	37	61	42	47	30	32	707
Hög	56	45	77	54	70	38	38	712
<i>Subjektiv klass<sup>2</sup></i>								
Arbetarhem	28	36	52	37	41	29	27	666
Jordbrukarhem <sup>3</sup>	(24)	(37)	(49)	(58)	(30)	(37)	(22)	45
Tjänstemannahem	51	39	75	52	65	36	39	593
Högre tjänstemannahem <sup>4</sup>	62	40	77	55	72	38	39	162
Företagarhem	46	39	56	38	54	27	32	127
<i>Hushållsinkomst<sup>5</sup></i>								
Låg	32	34	45	32	42	30	32	346
Medel	39	34	63	43	51	34	34	693
Hög	51	47	79	56	67	34	33	511
<i>Hälsa<sup>6</sup></i>								
God	44	43	69	47	57	32	33	428
Medel	41	38	64	46	55	35	34	1 020
Dålig	30	29	46	31	36	23	26	193
<i>Livstillfredsställelse<sup>7</sup></i>								
Mycket nöjd	47	40	69	51	59	37	35	620
Ganska nöjd	39	36	61	42	51	32	32	907
Inte nöjd	28	38	48	34	40	22	26	129

**Kommentar:** För frågans lydelse, se tabell 2. Procentbasen utgörs av dem som har besvarat frågan. Resultat i parentes bygger på svarstal under 50 personer. <sup>1 2 3 4</sup>Se kommentar i tabell 4b. <sup>5 6 7</sup>Se kommentar i tabell 4c.

**Källa:** Den nationella SOM-undersökningen 2023.



**Tabell 26a Kulturutövande minst någon gång under det senaste kvartalet, 2023, efter demografiska faktorer (procent)**

	Gått på kon- stut- ställning	Dansat	Besökt historisk sevärdhet/ byggnad	Besökt forn- minne	Gått på museum	Gått på hemslojds- marknad/- utställning	Sett på före- ställning/kon- sert digitalt	Minst antal svar
Samtliga	13	20	23	11	19	7	15	1 683
<i>Kön</i>								
Kvinna	16	26	24	10	23	8	14	876
Man	9	12	22	12	14	6	16	780
<i>Ålder</i>								
16–29 år <sup>1</sup>	12	41	23	9	21	7	19	222
30–49 år	11	29	28	12	23	7	12	434
50–64 år	15	15	24	13	18	5	12	415
65–90 år <sup>2</sup>	13	8	19	9	16	9	18	605
<i>Stad–land<sup>3</sup></i>								
Ren landsbygd	7	13	20	13	9	7	12	224
Mindre tätort	5	17	15	8	9	9	10	340
Stad/större tätort	13	19	25	11	19	6	16	798
Sthlm/Gbg/Malmö	27	30	32	13	39	9	20	280
<i>Region<sup>4</sup></i>								
Stockholm	20	24	29	13	32	7	18	366
Östra Mellansverige	9	19	21	12	15	7	16	260
Småland med öarna	9	12	21	7	13	7	13	150
Sydsverige	15	19	25	12	22	7	13	245
Västsverige	14	24	24	10	17	6	13	357
Norra Mellansverige	6	11	16	10	9	12	18	147
Mellersta Norrland	7	21	13	12	5	5	12	59
Övre Norrland	8	18	12	7	12	9	17	90

**Kommentar:** För frågans lydelse, se tabell 2. Procentbasen utgörs av dem som har besvarat frågan.<sup>1234</sup> Se kommentar i tabell 4a.

**Källa:** Den nationella SOM-undersökningen 2023.



**Tabell 26b Kulturutövande minst någon gång under det senaste kvartalet, 2023, efter utbildning, subjektiv klass, hushållsinkomst, hälsa respektive livstillfredsställelse (procent)**

	Gått på konstut- ställning	Dansat	Besökt historisk sevärd- het/ byggnad	Besökt fornminne	Gått på museum	Gått på hemslöjds- marknad/- utställning	Sett på före- ställning/kon- sert digitalt	Minst antal svar
Samtliga	13	20	23	11	19	7	15	1 683
<i>Utbildning<sup>1</sup></i>								
Låg	3	10	8	5	7	7	11	237
Medel	9	20	18	10	13	7	15	707
Hög	20	23	32	14	29	8	16	712
<i>Subjektiv klass<sup>2</sup></i>								
Arbetarhem	7	20	16	9	13	7	11	666
Jordbrukarhem <sup>3</sup>	(9)	(17)	(18)	(11)	(9)	(7)	(9)	45
Tjänstemannahem	16	19	29	12	24	8	19	593
Högre tjänstemannahem <sup>4</sup>	23	18	33	14	30	8	15	162
Företagarhem	18	21	23	11	19	6	16	127
<i>Hushållsinkomst<sup>5</sup></i>								
Låg	12	21	19	10	15	9	17	346
Medel	11	18	19	10	17	7	16	693
Hög	14	22	31	12	24	7	12	511
<i>Hälsa<sup>6</sup></i>								
God	14	22	26	12	22	7	15	428
Medel	12	19	23	11	19	8	15	1 020
Dålig	11	18	14	9	14	7	13	193
<i>Livstillfredsställelse<sup>7</sup></i>								
Mycket nöjd	13	23	27	11	21	9	15	620
Ganska nöjd	13	17	21	10	17	7	15	907
Inte nöjd	11	23	14	11	17	4	14	129

**Kommentar:** För frågans lydelse, se tabell 2. Procentbasen utgörs av dem som har besvarat frågan. Resultat i parentes bygger på svarstal under 50 personer.<sup>1 2 3 4</sup>Se kommentar i tabell 4b. <sup>5 6 7</sup>Se kommentar i tabell 4c.

**Källa:** Den nationella SOM-undersökningen 2023.



**Figur 2 Tagit del av olika typer av scenkonst de senaste 12 månaderna, 1989–2023**

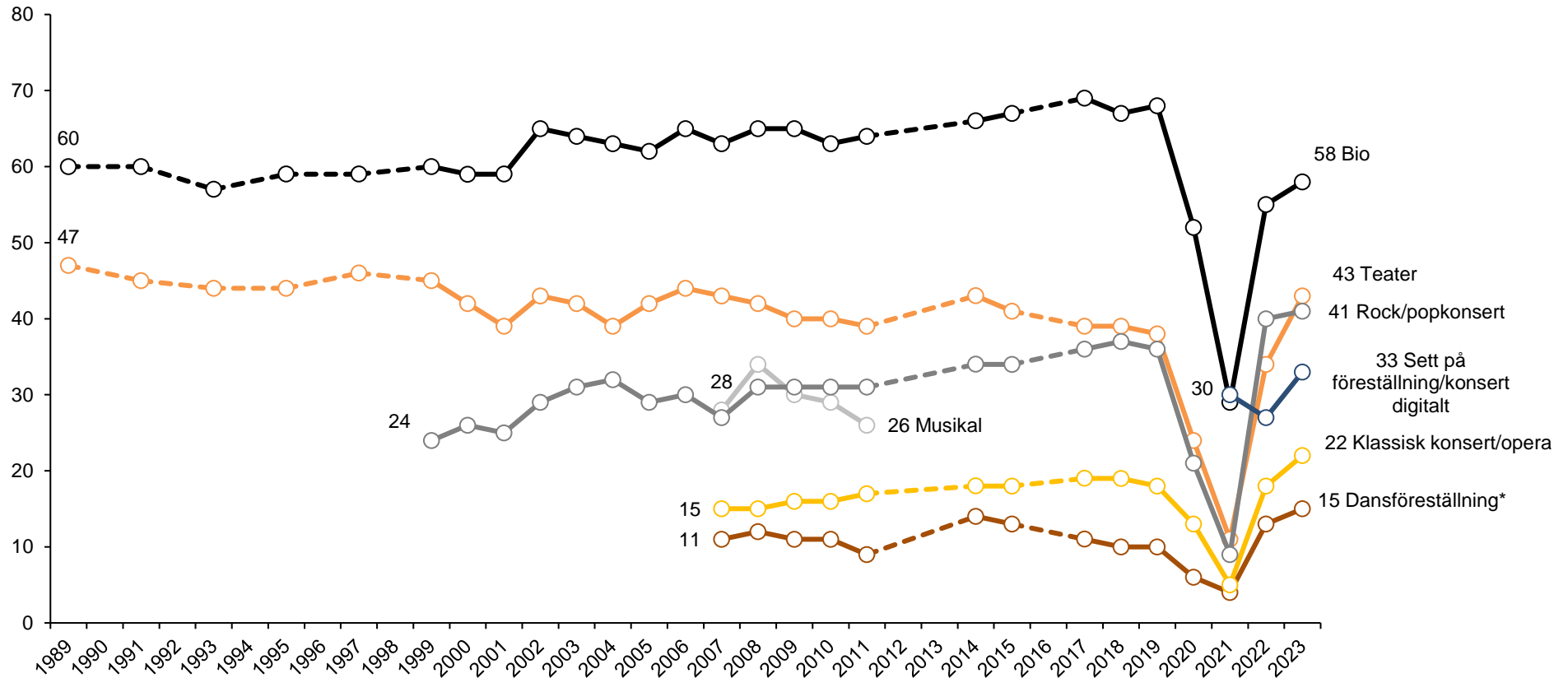

**Kommentar:** Frågan lyder: 'Hur ofta har du under de senaste 12 månaderna gjort följande?', där 'Gått på teater', 'Gått på musikal', 'Gått på dansföreställning', 'Gått på klassisk konsert, opera', 'Gått på rock-/popkonsert' samt 'Sett på föreställning/konsert digitalt' ingår tillsammans med ett större antal delfrågor. Resultaten avser besök minst någon gång under de senaste 12 månaderna. Procentbasen utgörs av dem som besvarat respektive delfråga. \*2007–2020: 'Gått på balett/dansföreställning'

**Källa:** Den nationella SOM-undersökningen 1989–2023.



**Figur 3 Kulturutövande de senaste 12 månaderna, 1998–2023 (procent)**

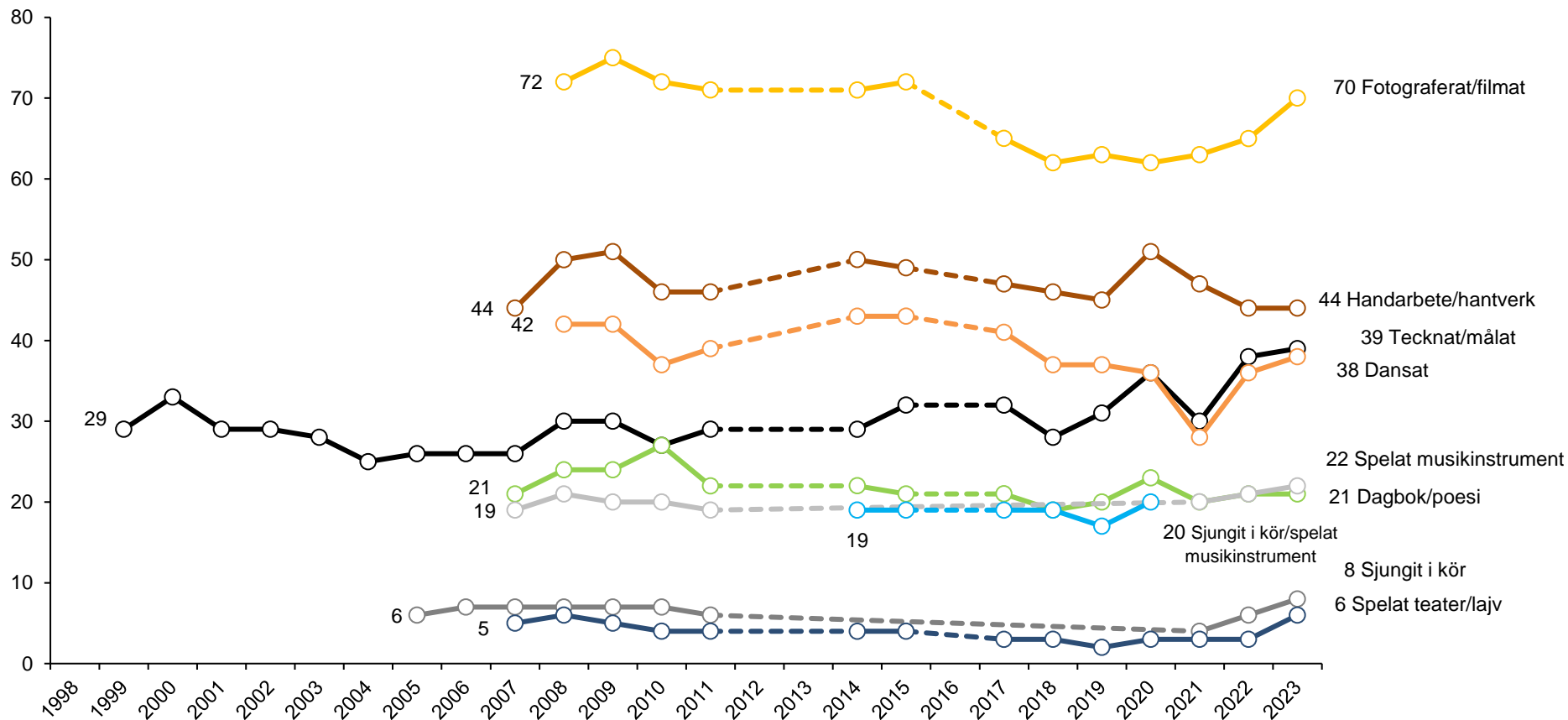

**Kommentar:** Frågan lyder: 'Hur ofta har du under de senaste 12 månaderna gjort följande?', där 'Läst någon bok'; 'Lyssnat på ljudbok/talbok'; 'Tecknat/målat' 'Skrivit dagbok/poesi'; 'Fotograferat/filmat'; 'Spelat teater/deltagit i lajv' samt 'Syslat med handarbete/hantverk' ingår tillsammans med ett större antal delfrågor. Resultaten avser aktivitet minst någon gång under de senaste 12 månaderna. Procentbasen utgörs av dem som besvarat respektive delfråga. \*1998–2007: 'Tecknat/målat/skrivit poesi'. \*\*1998–2007: Skrivit poesi.

**Källa:** Den nationella SOM-undersökningen 1998–2023.



Figur 4 Tagit del av konst och kunskap de senaste 12 månaderna, 1995–2023 (procent)

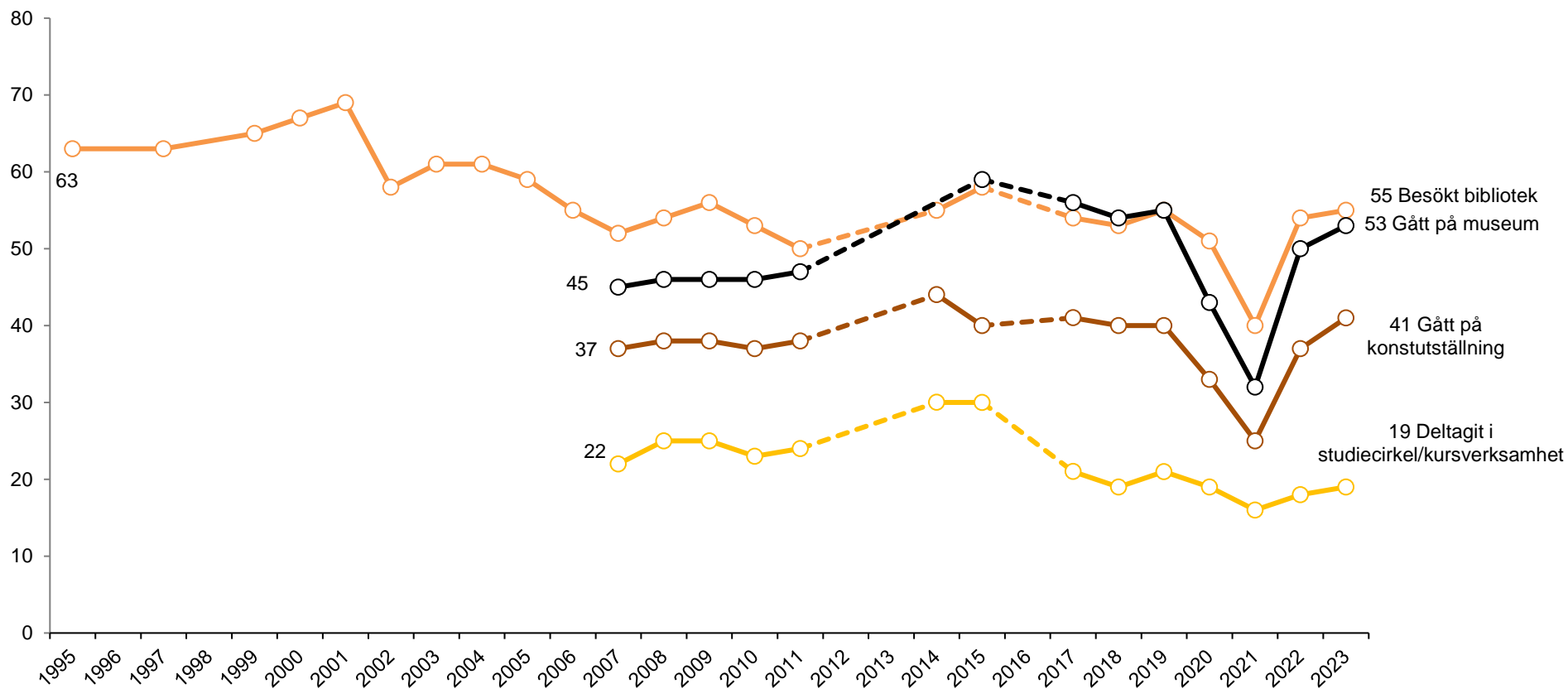

**Kommentar:** Frågan lyder: 'Hur ofta har du under de senaste 12 månaderna gjort följande?', där 'Gått på museum', 'Gått på konstutställning', 'Besökt bibliotek', 'Deltagit i studiecirkel/kursverksamhet' ingår tillsammans med ett större antal delfrågor. Resultaten avser aktivitet minst någon gång under de senaste 12 månaderna. Procentbasen utgörs av dem som besvarat respektive delfråga.

**Källa:** Den nationella SOM-undersökningen 1995–2023.





Figur 5 Bokläsning minst varje vecka de senaste 12 månaderna, 1988–2023 (procent)

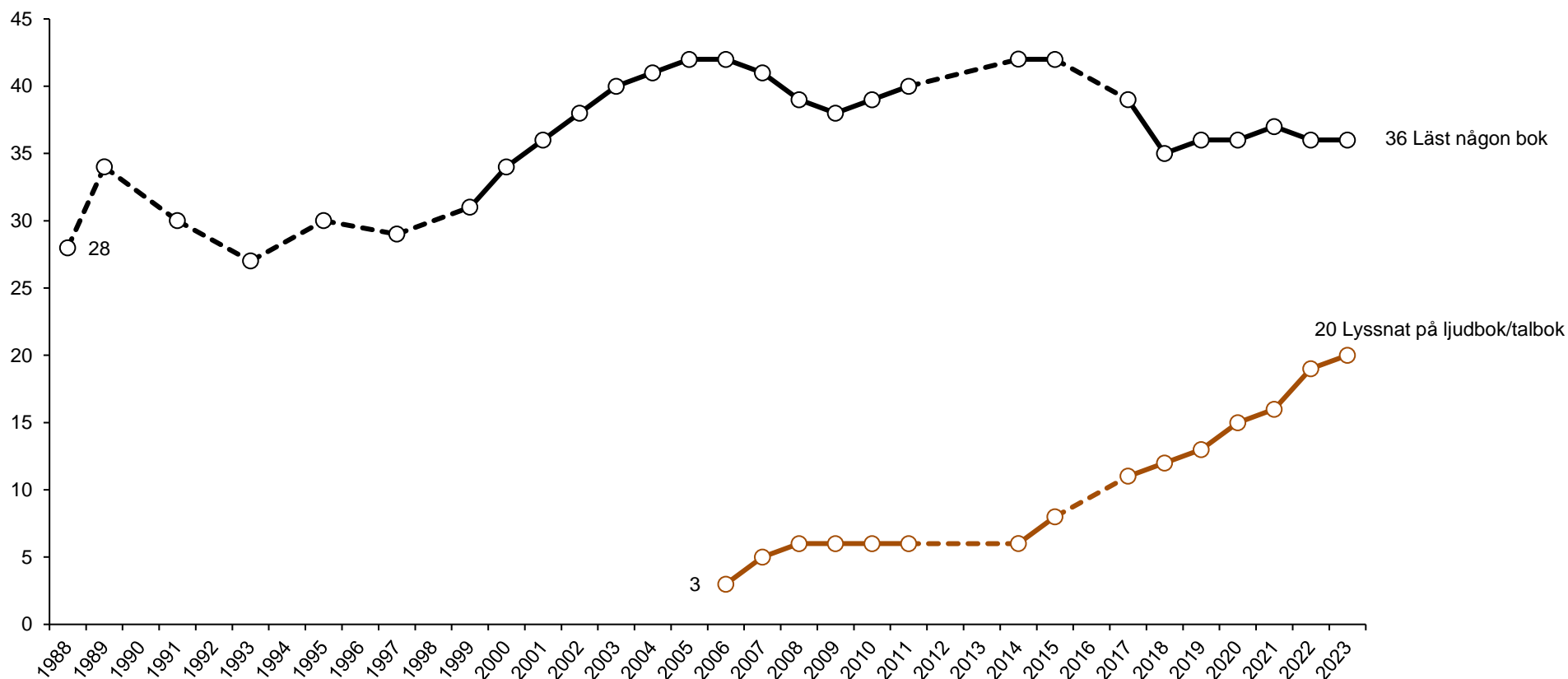

**Kommentar:** Frågan lyder: 'Hur ofta har du under de senaste 12 månaderna gjort följande?', där 'Läst någon bok'; 'Lyssnat på ljudbok/talbok' ingår tillsammans med ett större antal delfrågor. Svartalternativen är 'Ingen gång', 'Någon gång under de senaste 12 månaderna', 'Någon gång i halvåret', 'Någon gång i kvartalet', 'Någon gång i månaden', 'Någon gång i veckan' samt 'Flera gånger i veckan'. Resultaten avser aktivitet minst varje vecka under de senaste 12 månaderna. Procentbasen utgörs av dem som besvarat frågan.

**Källa:** Den nationella SOM-undersökningen 1988–2023.



**Tabell 27 Intresse för olika aktiviteter, 2023 (procent)**

	Extremt intresserad	Mycket intresserad	Ganska intresserad	Inte särskilt intresserad	Inte alls intresserad	Summa	Antal
Konst	4	11	31	34	20	100	1 687
Kulturarv/historia	6	22	39	22	11	100	1 684
Film	6	27	42	21	4	100	1 683
Musik	15	37	37	9	2	100	1 689
Läsning	11	33	29	19	8	100	1 688
Handarbete	6	12	20	29	33	100	1 692
Teckna/måla	5	8	18	29	40	100	1 685
Skriva	4	9	21	33	33	100	1 688
Dans	3	7	22	28	40	100	1 685
Teater/föreställningar	2	12	32	27	27	100	1 691
Brädspel/rollspel/sällskapsspel	4	11	30	25	30	100	1 688
Dator/mobil/TV-spel	7	12	20	23	38	100	1 692

**Kommentar:** Frågan lyder 'Hur intresserad är du av följande?'. Procentbasen utgörs av dem som har besvarat frågan. <sup>1 2 3</sup>  
Se kommentar i tabell 4a.

**Källa:** Den nationella SOM-undersökningen 2023.



**Tabell 28a Intresse för: *Konst*, 2023, efter demografiska faktorer (procent)**

	Extremt intresserad	Mycket intresserad	Ganska intresserad	Inte särskilt intresserad	Inte alls intresserad	Summa	Antal
Samtliga	4	11	31	34	20	100	1 687
<i>Kön</i>							
Kvinna	5	13	35	31	16	100	881
Man	3	8	28	37	24	100	782
<i>Ålder</i>							
16–29 år <sup>1</sup>	8	9	28	29	26	100	225
30–49 år	4	8	29	37	22	100	437
50–64 år	3	12	31	34	20	100	421
65–90 år <sup>2</sup>	3	13	35	33	16	100	604
<i>Stad–land<sup>3</sup></i>							
Ren landsbygd	4	7	25	35	29	100	224
Mindre tätort	3	7	29	37	24	100	344
Stad/större tätort	4	12	32	34	18	100	804
Sthlm/Gbg/Malmö	5	17	38	29	11	100	278
<i>Region<sup>4</sup></i>							
Stockholm	4	13	38	32	13	100	366
Östra Mellansverige	5	8	30	35	22	100	265
Småland med öarna	3	8	26	40	23	100	151
Sydsverige	4	13	34	31	18	100	251
Västsverige	4	10	29	35	22	100	358
Norra Mellansverige	4	10	26	36	24	100	145
Mellersta Norrland	0	10	36	31	23	100	61
Övre Norrland	2	16	29	32	21	100	90

**Kommentar:** För frågans lydelse, se tabell 27. Procentbasen utgörs av dem som har besvarat frågan. <sup>1 2 3 4</sup>Se kommentar i tabell 4a.

**Källa:** Den nationella SOM-undersökningen 2023.



**Tabell 28b Intresse för: *Konst*, 2023, efter utbildning, subjektiv klass respektive hushållsinkomst (procent)**

	Extremt intresserad	Mycket intresserad	Ganska intresserad	Inte särskilt intresserad	Inte alls intresserad	Summa	Antal
Samtliga	4	11	31	34	20	100	1 687
<i>Utbildning</i> <sup>1</sup>							
Låg	3	4	25	38	30	100	236
Medel	4	8	30	34	24	100	710
Hög	4	16	36	32	12	100	716
<i>Subjektiv klass</i> <sup>2</sup>							
Arbetarhem	3	8	26	36	27	100	671
Jordbrukarhem <sup>3</sup>	(7)	(2)	(22)	(29)	(40)	100	45
Tjänstemannahem	3	13	35	34	15	100	591
Högre tjänstemannahem <sup>4</sup>	3	20	42	26	9	100	166
Företagarhem	8	10	35	37	10	100	127
<i>Hushållsinkomst</i> <sup>5</sup>							
Låg	6	12	30	31	21	100	344
Medel	4	10	32	32	22	100	695
Hög	2	11	31	38	18	100	517

**Kommentar:** För frågans lydelse, se tabell 27 Procentbasen utgörs av dem som har besvarat frågan. Resultat i parentes bygger på svarstal under 50 personer.<sup>1 2 3 4</sup> Se kommentar i tabell 4b. <sup>5</sup>Se kommentar i tabell 4c. **Källa:** Den nationella SOM-undersökningen 2023.



**Tabell 29a Intresse för: *Kulturarv/historia*, 2023, efter demografiska faktorer (procent)**

	Extremt intresserad	Mycket intresserad	Ganska intresserad	Inte särskilt intresserad	Inte alls intresserad	Summa	Antal
Samtliga	6	22	39	22	11	100	1 684
<i>Kön</i>							
Kvinna	5	21	39	25	10	100	877
Man	7	23	40	20	10	100	783
<i>Ålder</i>							
16–29 år <sup>1</sup>	11	12	34	24	19	100	225
30–49 år	5	21	40	25	9	100	438
50–64 år	7	24	42	19	8	100	419
65–90 år <sup>2</sup>	4	25	39	22	10	100	602
<i>Stad–land<sup>3</sup></i>							
Ren landsbygd	9	17	42	21	11	100	224
Mindre tätort	5	21	38	26	10	100	340
Stad/större tätort	5	23	38	22	12	100	802
Sthlm/Gbg/Malmö	9	24	41	21	5	100	280
<i>Region<sup>4</sup></i>							
Stockholm	6	24	42	21	7	100	367
Östra Mellansverige	4	24	37	25	10	100	263
Småland med öarna	5	15	39	29	12	100	152
Sydsverige	9	21	39	19	12	100	248
Västsverige	8	19	39	24	10	100	359
Norra Mellansverige	6	25	38	17	14	100	144
Mellersta Norrland	3	16	36	25	20	100	61
Övre Norrland	3	27	36	21	13	100	90

**Kommentar:** För frågans lydelse, se tabell 27. Procentbasen utgörs av dem som har besvarat frågan. <sup>1 2 3 4</sup>Se kommentar i tabell 4a.

**Källa:** Den nationella SOM-undersökningen 2023.



**Tabell 29b Intresse för: *Kulturarv/historia*, 2023, efter utbildning, subjektiv klass respektive hushållsinkomst (procent)**

	Extremt intresserad	Mycket intresserad	Ganska intresserad	Inte särskilt intresserad	Inte alls intresserad	Summa	Antal
Samtliga	6	22	39	22	11	100	1 684
<i>Utbildning</i> <sup>1</sup>							
Låg	4	12	33	31	20	100	233
Medel	5	20	41	21	13	100	709
Hög	8	27	39	21	5	100	717
<i>Subjektiv klass</i> <sup>2</sup>							
Arbetarhem	7	18	36	24	15	100	664
Jordbrukarhem <sup>3</sup>	(13)	(7)	(44)	(27)	(9)	100	45
Tjänstemannahem	6	26	39	23	6	100	594
Högre tjänstemannahem <sup>4</sup>	2	27	49	16	6	100	167
Företagarhem	6	20	45	20	9	100	127
<i>Hushållsinkomst</i> <sup>5</sup>							
Låg	8	19	34	26	13	100	345
Medel	6	22	40	22	10	100	694
Hög	5	22	43	21	9	100	518

**Kommentar:** För frågans lydelse, se tabell 27. Procentbasen utgörs av dem som har besvarat frågan. Resultat i parentes bygger på svarstal under 50 personer. <sup>1 2 3 4</sup>Se kommentar i tabell 4b. <sup>5</sup>Se kommentar i tabell 4c.

**Källa:** Den nationella SOM-undersökningen 2023.



**Tabell 30a Intresse för: *Film*, 2023, efter demografiska faktorer (procent)**

	Extremt intresserad	Mycket intresserad	Ganska intresserad	Inte särskilt intresserad	Inte alls intresserad	Summa	Antal
Samtliga	6	27	42	21	4	100	1 683
<i>Kön</i>							
Kvinna	6	27	44	20	3	100	876
Man	6	28	40	23	3	100	783
<i>Ålder</i>							
16–29 år <sup>1</sup>	14	33	32	19	2	100	223
30–49 år	7	33	42	16	2	100	439
50–64 år	6	29	47	16	2	100	418
65–90 år <sup>2</sup>	3	20	42	29	6	100	603
<i>Stad–land</i> <sup>3</sup>							
Ren landsbygd	6	21	39	27	7	100	222
Mindre tätort	7	26	41	23	3	100	343
Stad/större tätort	5	26	45	21	3	100	800
Sthlm/Gbg/Malmö	9	37	35	16	3	100	278
<i>Region</i> <sup>4</sup>							
Stockholm	6	31	45	16	2	100	363
Östra Mellansverige	6	22	41	27	4	100	264
Småland med öarna	6	20	46	23	5	100	151
Sydsverige	9	31	37	20	3	100	250
Västsverige	6	27	40	22	5	100	359
Norra Mellansverige	4	25	47	23	1	100	144
Mellersta Norrland	5	29	41	23	2	100	62
Övre Norrland	6	32	35	19	8	100	90

**Kommentar:** För frågans lydelse, se tabell 27. Procentbasen utgörs av dem som har besvarat frågan. <sup>1 2 3 4</sup>Se kommentar i tabell 4a.

**Källa:** Den nationella SOM-undersökningen 2023.



**Tabell 30b Intresse för: *Film*, 2023, efter utbildning, subjektiv klass respektive hushållsinkomst (procent)**

	Extremt intresserad	Mycket intresserad	Ganska intresserad	Inte särskilt intresserad	Inte alls intresserad	Summa	Antal
Samtliga	6	27	42	21	4	100	1 683
<i>Utbildning</i> <sup>1</sup>							
Låg	5	18	38	30	9	100	234
Medel	7	26	41	23	3	100	708
Hög	5	32	44	17	2	100	716
<i>Subjektiv klass</i> <sup>2</sup>							
Arbetarhem	7	26	39	23	5	100	664
Jordbrukarhem <sup>3</sup>	(9)	(11)	(38)	(38)	(4)	100	45
Tjänstemannahem	5	29	45	20	1	100	594
Högre tjänstemannahem <sup>4</sup>	5	37	41	14	3	100	166
Företagarhem	5	19	48	23	5	100	126
<i>Hushållsinkomst</i> <sup>5</sup>							
Låg	8	24	37	25	6	100	346
Medel	5	27	41	24	3	100	693
Hög	5	32	45	16	2	100	516

**Kommentar:** För frågans lydelse, se tabell 27. Procentbasen utgörs av dem som har besvarat frågan. Resultat i parentes bygger på svarstal under 50 personer.<sup>1 2 3 4</sup>Se kommentar i tabell 4b. <sup>5</sup>Se kommentar i tabell 4c.

**Källa:** Den nationella SOM-undersökningen 2023.





**Tabell 31a Intresse för: Musik, 2023, efter demografiska faktorer (procent)**

	Extremt intresserad	Mycket intresserad	Ganska intresserad	Inte särskilt intresserad	Inte alls intresserad	Summa	Antal
Samtliga	15	37	37	9	2	100	1 689
<i>Kön</i>							
Kvinna	14	35	39	10	2	100	881
Man	16	40	33	9	2	100	784
<i>Ålder</i>							
16–29 år <sup>1</sup>	35	35	21	8	1	100	224
30–49 år	16	40	33	9	2	100	438
50–64 år	12	40	40	7	1	100	419
65–90 år <sup>2</sup>	9	34	42	12	3	100	608
<i>Stad–land<sup>3</sup></i>							
Ren landsbygd	9	34	47	8	2	100	223
Mindre tätort	11	41	37	9	2	100	344
Stad/större tätort	16	36	35	11	2	100	804
Sthlm/Gbg/Malmö	22	40	31	6	1	100	280
<i>Region<sup>4</sup></i>							
Stockholm	17	38	33	10	2	100	366
Östra Mellansverige	15	35	37	11	2	100	265
Småland med öarna	12	34	44	9	1	100	152
Sydsverige	16	39	35	7	3	100	250
Västsverige	15	38	38	8	1	100	359
Norra Mellansverige	14	35	41	9	1	100	146
Mellersta Norrland	7	55	29	7	2	100	61
Övre Norrland	13	36	33	16	2	100	90

**Kommentar:** För frågans lydelse, se tabell 27. Procentbasen utgörs av dem som har besvarat frågan. <sup>1 2 3 4</sup>Se kommentar i tabell 4a.

**Källa:** Den nationella SOM-undersökningen 2023.



**Tabell 31b Intresse för: Musik, 2023, efter utbildning, subjektiv klass respektive hushållsinkomst (procent)**

	Extremt intresserad	Mycket intresserad	Ganska intresserad	Inte särskilt intresserad	Inte alls intresserad	Summa	Antal
Samtliga	15	37	37	9	2	100	1 689
<i>Utbildning<sup>1</sup></i>							
Låg	9	31	43	11	6	100	237
Medel	17	39	34	9	1	100	712
Hög	15	38	37	9	1	100	715
<i>Subjektiv klass<sup>2</sup></i>							
Arbetarhem	18	36	35	8	3	100	667
Jordbrukarhem <sup>3</sup>	(16)	(24)	(52)	(4)	(4)	100	45
Tjänstemannahem	12	37	39	11	1	100	595
Högre tjänstemannahem <sup>4</sup>	12	49	28	10	1	100	167
Företagarhem	13	32	43	10	2	100	126
<i>Hushållsinkomst<sup>5</sup></i>							
Låg	18	30	37	12	3	100	347
Medel	15	41	35	8	1	100	695
Hög	13	39	38	9	1	100	516

**Kommentar:** För frågans lydelse, se tabell 27. Procentbasen utgörs av dem som har besvarat frågan. Resultat i parentes bygger på svarstal under 50 personer.<sup>1 2 3 4</sup>Se kommentar i tabell 4b. <sup>5</sup>Se kommentar i tabell 4c.

**Källa:** Den nationella SOM-undersökningen 2023.



**Tabell 32a Intresse för: *Läsning*, 2023, efter demografiska faktorer (procent)**

	Extremt intresserad	Mycket intresserad	Ganska intresserad	Inte särskilt intresserad	Inte alls intresserad	Summa	Antal
Samtliga	11	33	29	19	8	100	1 688
<i>Kön</i>							
Kvinna	15	39	28	13	5	100	881
Man	8	24	30	26	12	100	783
<i>Ålder</i>							
16–29 år <sup>1</sup>	13	21	24	28	14	100	224
30–49 år	10	32	30	20	8	100	437
50–64 år	11	35	30	17	7	100	419
65–90 år <sup>2</sup>	12	35	30	16	7	100	608
<i>Stad–land<sup>3</sup></i>							
Ren landsbygd	8	28	25	26	13	100	225
Mindre tätort	9	32	31	20	8	100	344
Stad/större tätort	11	32	31	18	8	100	802
Sthlm/Gbg/Malmö	16	37	26	15	6	100	280
<i>Region<sup>4</sup></i>							
Stockholm	14	35	27	17	7	100	364
Östra Mellansverige	11	31	30	20	8	100	266
Småland med öarna	11	23	34	26	6	100	152
Sydsverige	12	32	29	20	7	100	248
Västsverige	11	34	27	19	9	100	360
Norra Mellansverige	10	31	30	17	12	100	146
Mellersta Norrland	8	34	32	13	13	100	62
Övre Norrland	11	32	33	18	6	100	90

**Kommentar:** För frågans lydelse, se tabell 27. Procentbasen utgörs av dem som har besvarat frågan. <sup>1 2 3 4</sup>Se kommentar i tabell 4a.

**Källa:** Den nationella SOM-undersökningen 2023.



**Tabell 32b Intresse för: *Läsning*, 2023, efter utbildning, subjektiv klass respektive hushållsinkomst (procent)**

	Extremt intresserad	Mycket intresserad	Ganska intresserad	Inte särskilt intresserad	Inte alls intresserad	Summa	Antal
Samtliga	11	33	29	19	8	100	1 688
<i>Utbildning<sup>1</sup></i>							
Låg	5	23	29	24	19	100	239
Medel	10	27	31	23	9	100	710
Hög	15	41	28	13	3	100	716
<i>Subjektiv klass<sup>2</sup></i>							
Arbetarhem	9	26	28	24	13	100	663
Jordbrukarhem <sup>3</sup>	(4)	(22)	(27)	(25)	(22)	100	45
Tjänstemannahem	12	40	30	14	4	100	597
Högre tjänstemannahem <sup>4</sup>	19	40	27	10	4	100	166
Företagarhem	13	21	35	26	5	100	128
<i>Hushållsinkomst<sup>5</sup></i>							
Låg	14	28	29	19	10	100	350
Medel	10	35	28	19	8	100	693
Hög	10	34	31	18	7	100	517

**Kommentar:** För frågans lydelse, se tabell 27. Procentbasen utgörs av dem som har besvarat frågan. Resultat i parentes bygger på svarstal under 50 personer.<sup>1 2 3 4</sup>Se kommentar i tabell 4b. <sup>5</sup>Se kommentar i tabell 4c.

**Källa:** Den nationella SOM-undersökningen 2023.



**Tabell 33a Intresse för: *Handarbete*, 2023, efter demografiska faktorer (procent)**

	Extremt intresserad	Mycket intresserad	Ganska intresserad	Inte särskilt intresserad	Inte alls intresserad	Summa	Antal
Samtliga	6	12	20	29	33	100	1 692
<i>Kön</i>							
Kvinna	8	16	25	31	20	100	885
Man	4	7	15	27	47	100	783
<i>Ålder</i>							
16–29 år <sup>1</sup>	6	10	26	34	24	100	223
30–49 år	7	11	23	35	24	100	437
50–64 år	5	12	17	25	41	100	419
65–90 år <sup>2</sup>	6	14	19	25	36	100	613
<i>Stad–land<sup>3</sup></i>							
Ren landsbygd	7	16	23	23	31	100	226
Mindre tätort	6	13	20	23	38	100	341
Stad/större tätort	5	12	20	32	31	100	805
Sthlm/Gbg/Malmö	7	9	19	31	34	100	281
<i>Region<sup>4</sup></i>							
Stockholm	5	12	20	29	34	100	369
Östra Mellansverige	7	12	21	27	33	100	265
Småland med öarna	6	12	19	29	34	100	152
Sydsverige	7	10	21	28	34	100	248
Västsverige	6	13	18	32	31	100	358
Norra Mellansverige	6	14	19	27	34	100	148
Mellersta Norrland	5	15	22	24	34	100	62
Övre Norrland	4	12	27	29	28	100	90

**Kommentar:** För frågans lydelse, se tabell 27. Procentbasen utgörs av dem som har besvarat frågan. <sup>1 2 3 4</sup>Se kommentar i tabell 4a.

**Källa:** Den nationella SOM-undersökningen 2023.



**Tabell 33b Intresse för: *Handarbete*, 2023, efter utbildning, subjektiv klass respektive hushållsinkomst (procent)**

	Extremt intresserad	Mycket intresserad	Ganska intresserad	Inte särskilt intresserad	Inte alls intresserad	Summa	Antal
Samtliga	6	12	20	29	33	100	1 692
<i>Utbildning</i> <sup>1</sup>							
Låg	7	9	18	24	42	100	237
Medel	6	13	22	25	34	100	711
Hög	6	12	19	34	29	100	720
<i>Subjektiv klass</i> <sup>2</sup>							
Arbetarhem	7	12	21	28	32	100	665
Jordbrukarhem <sup>3</sup>	(9)	(11)	(20)	(18)	(42)	100	45
Tjänstemannahem	5	11	20	31	33	100	596
Högre tjänstemannahem <sup>4</sup>	4	10	19	28	39	100	167
Företagarhem	6	16	19	26	33	100	127
<i>Hushållsinkomst</i> <sup>5</sup>							
Låg	10	14	22	24	30	100	349
Medel	6	11	21	30	32	100	693
Hög	3	11	18	31	37	100	518

**Kommentar:** För frågans lydelse, se tabell 27. Procentbasen utgörs av dem som har besvarat frågan. Resultat i parentes bygger på svarstal under 50 personer. <sup>1 2 3 4</sup>Se kommentar i tabell 4b. <sup>5</sup>Se kommentar i tabell 4c.

**Källa:** Den nationella SOM-undersökningen 2023.



**Tabell 34a Intresse för: *Teckna/måla*, 2023, efter demografiska faktorer (procent)**

	Extremt intresserad	Mycket intresserad	Ganska intresserad	Inte särskilt intresserad	Inte alls intresserad	Summa	Antal
Samtliga	5	8	18	29	40	100	1 685
<i>Kön</i>							
Kvinna	7	12	23	29	29	100	876
Man	3	4	13	28	52	100	785
<i>Ålder</i>							
16–29 år <sup>1</sup>	8	13	25	29	25	100	225
30–49 år	6	10	25	32	27	100	435
50–64 år	4	8	16	28	44	100	418
65–90 år <sup>2</sup>	4	6	13	27	50	100	607
<i>Stad–land<sup>3</sup></i>							
Ren landsbygd	4	5	20	27	44	100	225
Mindre tätort	4	8	15	29	44	100	344
Stad/större tätort	5	8	19	30	38	100	801
Sthlm/Gbg/Malmö	5	13	20	24	38	100	280
<i>Region<sup>4</sup></i>							
Stockholm	4	9	15	32	40	100	364
Östra Mellansverige	5	7	18	32	38	100	264
Småland med öarna	6	5	17	32	40	100	150
Sydsverige	7	8	18	29	38	100	249
Västsverige	4	9	21	24	42	100	360
Norra Mellansverige	3	10	17	27	43	100	147
Mellersta Norrland	2	5	28	28	37	100	61
Övre Norrland	4	10	18	24	44	100	90

**Kommentar:** För frågans lydelse, se tabell 27. Procentbasen utgörs av dem som har besvarat frågan. <sup>1 2 3 4</sup>Se kommentar i tabell 4a.

**Källa:** Den nationella SOM-undersökningen 2023.



**Tabell 34b Intresse för: *Teckna/måla*, 2023, efter utbildning, subjektiv klass respektive hushållsinkomst (procent)**

	Extremt intresserad	Mycket intresserad	Ganska intresserad	Inte särskilt intresserad	Inte alls intresserad	Summa	Antal
Samtliga	5	8	18	29	40	100	1 685
<i>Utbildning</i> <sup>1</sup>							
Låg	3	4	8	23	62	100	235
Medel	5	8	19	28	40	100	710
Hög	5	10	21	31	33	100	717
<i>Subjektiv klass</i> <sup>2</sup>							
Arbetarhem	6	9	17	28	40	100	663
Jordbrukarhem <sup>3</sup>	(4)	(4)	(25)	(20)	(47)	100	45
Tjänstemannahem	3	7	21	30	39	100	597
Högre tjänstemannahem <sup>4</sup>	2	9	16	31	42	100	165
Företagarhem	8	10	12	32	38	100	128
<i>Hushållsinkomst</i> <sup>5</sup>							
Låg	9	11	18	24	38	100	348
Medel	4	8	18	29	41	100	696
Hög	3	7	19	33	38	100	517

**Kommentar:** För frågans lydelse, se tabell 27. Procentbasen utgörs av dem som har besvarat frågan. Resultat i parentes bygger på svarstal under 50 personer.<sup>1 2 3 4</sup>Se kommentar i tabell 4b. <sup>5</sup>Se kommentar i tabell 4c.

**Källa:** Den nationella SOM-undersökningen 2023.





**Tabell 35a Intresse för: *Skriva*, 2023, efter demografiska faktorer (procent)**

	Extremt intresserad	Mycket intresserad	Ganska intresserad	Inte särskilt intresserad	Inte alls intresserad	Summa	Antal
Samtliga	4	9	21	33	33	100	1 688
<i>Kön</i>							
Kvinna	6	11	26	33	24	100	879
Man	3	7	17	32	41	100	786
<i>Ålder</i>							
16–29 år <sup>1</sup>	7	14	21	31	27	100	225
30–49 år	3	11	25	35	26	100	437
50–64 år	4	8	19	33	36	100	418
65–90 år <sup>2</sup>	4	7	20	31	38	100	608
<i>Stad–land</i> <sup>3</sup>							
Ren landsbygd	2	8	14	33	43	100	225
Mindre tätort	3	11	20	33	33	100	343
Stad/större tätort	5	9	21	33	32	100	803
Sthlm/Gbg/Malmö	5	10	27	30	28	100	280
<i>Region</i> <sup>4</sup>							
Stockholm	4	12	22	29	33	100	368
Östra Mellansverige	5	6	24	34	31	100	263
Småland med öarna	3	7	20	37	33	100	150
Sydsverige	4	14	21	32	29	100	249
Västsverige	4	7	22	31	36	100	359
Norra Mellansverige	5	7	14	31	43	100	147
Mellersta Norrland	3	8	28	37	24	100	62
Övre Norrland	7	16	16	36	25	100	90

**Kommentar:** För frågans lydelse, se tabell 27. Procentbasen utgörs av dem som har besvarat frågan. <sup>1 2 3 4</sup>Se kommentar i tabell 4a.

**Källa:** Den nationella SOM-undersökningen 2023.



**Tabell 35b Intresse för: *Skriva*, 2023, efter utbildning, subjektiv klass respektive hushållsinkomst (procent)**

	Extremt intresserad	Mycket intresserad	Ganska intresserad	Inte särskilt intresserad	Inte alls intresserad	Summa	Antal
Samtliga	4	9	21	33	33	100	1 688
<i>Utbildning</i> <sup>1</sup>							
Låg	4	4	8	30	54	100	236
Medel	3	7	20	34	36	100	711
Hög	5	13	26	32	24	100	718
<i>Subjektiv klass</i> <sup>2</sup>							
Arbetarhem	3	7	18	37	35	100	664
Jordbrukarhem <sup>3</sup>	(4)	(2)	(22)	(26)	(46)	100	46
Tjänstemannahem	4	11	24	31	30	100	596
Högre tjänstemannahem <sup>4</sup>	6	13	23	29	29	100	167
Företagarhem	3	12	23	30	32	100	128
<i>Hushållsinkomst</i> <sup>5</sup>							
Låg	8	9	24	30	29	100	349
Medel	4	9	19	33	35	100	696
Hög	2	10	22	34	32	100	518

**Kommentar:** För frågans lydelse, se tabell 27. Procentbasen utgörs av dem som har besvarat frågan. Resultat i parentes bygger på svarstal under 50 personer.<sup>1 2 3 4</sup>Se kommentar i tabell 4b. <sup>5</sup>Se kommentar i tabell 4c.

**Källa:** Den nationella SOM-undersökningen 2023.



**Tabell 36a Intresse för: Dans, 2023, efter demografiska faktorer (procent)**

	Extremt intresserad	Mycket intresserad	Ganska intresserad	Inte särskilt intresserad	Inte alls intresserad	Summa	Antal
Samtliga	3	7	22	28	40	100	1 685
<i>Kön</i>							
Kvinna	5	11	30	29	25	100	878
Man	2	3	13	27	55	100	784
<i>Ålder</i>							
16–29 år <sup>1</sup>	6	8	18	34	34	100	224
30–49 år	3	10	24	28	35	100	437
50–64 år	1	7	23	28	41	100	419
65–90 år <sup>2</sup>	4	6	20	26	44	100	605
<i>Stad–land<sup>3</sup></i>							
Ren landsbygd	2	8	17	30	43	100	225
Mindre tätort	3	6	24	27	40	100	341
Stad/större tätort	4	7	21	29	39	100	801
Sthlm/Gbg/Malmö	4	11	22	27	36	100	281
<i>Region<sup>4</sup></i>							
Stockholm	3	10	20	29	38	100	366
Östra Mellansverige	2	6	25	26	41	100	263
Småland med öarna	4	6	12	34	44	100	154
Sydsverige	4	9	25	26	36	100	247
Västsverige	5	6	24	28	37	100	359
Norra Mellansverige	3	8	17	26	46	100	146
Mellersta Norrland	2	8	21	23	46	100	61
Övre Norrland	2	7	20	33	38	100	89

**Kommentar:** För frågans lydelse, se tabell 27. Procentbasen utgörs av dem som har besvarat frågan. <sup>1 2 3 4</sup>Se kommentar i tabell 4a.

**Källa:** Den nationella SOM-undersökningen 2023.



**Tabell 36b Intresse för: Dans, 2023, efter utbildning, subjektiv klass respektive hushållsinkomst (procent)**

	Extremt intresserad	Mycket intresserad	Ganska intresserad	Inte särskilt intresserad	Inte alls intresserad	Summa	Antal
Samtliga	3	7	22	28	40	100	1 685
<i>Utbildning<sup>1</sup></i>							
Låg	6	3	12	28	51	100	236
Medel	4	7	23	26	40	100	712
Hög	2	9	24	30	35	100	714
<i>Subjektiv klass<sup>2</sup></i>							
Arbetarhem	5	6	20	28	41	100	664
Jordbrukarhem <sup>3</sup>	(4)	(15)	(20)	(20)	(41)	100	46
Tjänstemannahem	2	8	24	28	38	100	595
Högre tjänstemannahem <sup>4</sup>	3	5	22	30	40	100	165
Företagarhem	2	8	20	34	36	100	128
<i>Hushållsinkomst<sup>5</sup></i>							
Låg	6	8	20	27	39	100	348
Medel	3	8	24	27	38	100	693
Hög	2	8	21	30	39	100	518

**Kommentar:** För frågans lydelse, se tabell 27. Procentbasen utgörs av dem som har besvarat frågan. Resultat i parentes bygger på svarstal under 50 personer.<sup>1 2 3 4</sup>Se kommentar i tabell 4b. <sup>5</sup>Se kommentar i tabell 4c.

**Källa:** Den nationella SOM-undersökningen 2023.



**Tabell 37a Intresse för: Teater/föreställningar, 2023, efter demografiska faktorer (procent)**

	Extremt intresserad	Mycket intresserad	Ganska intresserad	Inte särskilt intresserad	Inte alls intresserad	Summa	Antal
Samtliga	2	12	32	27	27	100	1 691
<i>Kön</i>							
Kvinna	3	16	39	24	18	100	882
Man	2	8	25	30	35	100	785
<i>Ålder</i>							
16–29 år <sup>1</sup>	1	12	21	32	34	100	224
30–49 år	2	13	34	28	23	100	438
50–64 år	2	11	35	24	28	100	420
65–90 år <sup>2</sup>	3	13	33	26	25	100	609
<i>Stad–land<sup>3</sup></i>							
Ren landsbygd	2	8	24	28	38	100	225
Mindre tätort	3	10	33	26	28	100	343
Stad/större tätort	2	13	33	28	24	100	807
Sthlm/Gbg/Malmö	2	17	39	22	20	100	279
<i>Region<sup>4</sup></i>							
Stockholm	1	17	35	26	21	100	366
Östra Mellansverige	2	12	30	29	27	100	265
Småland med öarna	4	9	32	26	29	100	153
Sydsverige	3	15	33	24	25	100	247
Västsverige	3	9	32	29	27	100	361
Norra Mellansverige	1	9	29	29	32	100	147
Mellersta Norrland	0	7	26	34	33	100	61
Övre Norrland	2	10	36	24	28	100	91

**Kommentar:** För frågans lydelse, se tabell 27. Procentbasen utgörs av dem som har besvarat frågan.<sup>1 2 3 4</sup> Se kommentar i tabell 4a.

**Källa:** Den nationella SOM-undersökningen 2023.



**Tabell 37b Intresse för: Teater/föreställningar, 2023, efter utbildning, subjektiv klass respektive hushållsinkomst (procent)**

	Extremt intresserad	Mycket intresserad	Ganska intresserad	Inte särskilt intresserad	Inte alls intresserad	Summa	Antal
Samtliga	2	12	32	27	27	100	1 691
<i>Utbildning<sup>1</sup></i>							
Låg	4	7	18	27	44	100	236
Medel	2	9	31	28	30	100	713
Hög	1	17	39	26	17	100	718
<i>Subjektiv klass<sup>2</sup></i>							
Arbetarhem	3	8	26	28	35	100	666
Jordbrukarhem <sup>3</sup>	(4)	(9)	(20)	(30)	(37)	100	46
Tjänstemannahem	1	15	39	28	17	100	596
Högre tjänstemannahem <sup>4</sup>	1	23	37	22	17	100	166
Företagarhem	2	9	37	25	27	100	128
<i>Hushållsinkomst<sup>5</sup></i>							
Låg	4	9	26	29	32	100	351
Medel	2	11	34	28	25	100	695
Hög	1	15	35	25	24	100	516

**Kommentar:** För frågans lydelse, se tabell 27. Procentbasen utgörs av dem som har besvarat frågan. Resultat i parentes bygger på svarstal under 50 personer.<sup>1 2 3 4</sup>Se kommentar i tabell 4b. <sup>5</sup>Se kommentar i tabell 4c.

**Källa:** Den nationella SOM-undersökningen 2023.



**Tabell 38a Intresse för: Brädspel/rollspel/sällskapsspel, 2023, efter demografiska faktorer (procent)**

	Extremt intresserad	Mycket intresserad	Ganska intresserad	Inte särskilt intresserad	Inte alls intresserad	Summa	Antal
Samtliga	4	11	30	25	30	100	1 688
<i>Kön</i>							
Kvinna	4	13	34	23	26	100	881
Man	3	9	26	28	34	100	783
<i>Ålder</i>							
16–29 år <sup>1</sup>	6	17	33	28	16	100	221
30–49 år	5	22	36	21	16	100	439
50–64 år	2	8	34	27	29	100	417
65–90 år <sup>2</sup>	3	4	22	25	46	100	611
<i>Stad–land<sup>3</sup></i>							
Ren landsbygd	2	8	28	27	35	100	224
Mindre tätort	3	10	34	23	30	100	344
Stad/större tätort	4	12	29	26	29	100	802
Sthlm/Gbg/Malmö	3	15	29	23	30	100	280
<i>Region<sup>4</sup></i>							
Stockholm	2	10	26	28	34	100	366
Östra Mellansverige	6	9	32	22	31	100	264
Småland med öarna	5	9	29	29	28	100	153
Sydsverige	2	18	31	22	27	100	247
Västsverige	3	14	32	24	27	100	360
Norra Mellansverige	2	8	30	28	32	100	147
Mellersta Norrland	5	2	42	19	32	100	62
Övre Norrland	8	8	25	30	29	100	89

**Kommentar:** För frågans lydelse, se tabell 27. Procentbasen utgörs av dem som har besvarat frågan. <sup>1 2 3 4</sup>Se kommentar i tabell 4a.

**Källa:** Den nationella SOM-undersökningen 2023.



**Tabell 38b Intresse för: *Brädspel/rollspel/sällskapsspel*, 2023, efter utbildning, subjektiv klass respektive hushållsinkomst (procent)**

	Extremt intresserad	Mycket intresserad	Ganska intresserad	Inte särskilt intresserad	Inte alls intresserad	Summa	Antal
Samtliga	4	11	30	25	30	100	1 688
<i>Utbildning<sup>1</sup></i>							
Låg	6	3	22	23	46	100	239
Medel	4	11	31	25	29	100	707
Hög	2	14	32	26	26	100	718
<i>Subjektiv klass<sup>2</sup></i>							
Arbetarhem	4	11	30	23	32	100	665
Jordbrukarhem <sup>3</sup>	(7)	(11)	(26)	(28)	(28)	100	46
Tjänstemannahem	3	13	32	28	24	100	596
Högre tjänstemannahem <sup>4</sup>	4	12	24	25	35	100	165
Företagarhem	2	11	30	22	35	100	127
<i>Hushållsinkomst<sup>5</sup></i>							
Låg	6	9	26	18	41	100	349
Medel	3	11	31	27	28	100	695
Hög	2	14	32	28	24	100	516

**Kommentar:** För frågans lydelse, se tabell 27. Procentbasen utgörs av dem som har besvarat frågan. Resultat i parentes bygger på svarstal under 50 personer. <sup>1 2 3 4</sup>Se kommentar i tabell 4b. <sup>5</sup>Se kommentar i tabell 4c.

**Källa:** Den nationella SOM-undersökningen 2023.





**Tabell 39a Intresse för: Dator-/mobil-/TV-spel, 2023, efter demografiska faktorer (procent)**

	Extremt intresserad	Mycket intresserad	Ganska intresserad	Inte särskilt intresserad	Inte alls intresserad	Summa	Antal
Samtliga	7	12	20	23	38	100	1 692
<i>Kön</i>							
Kvinna	6	10	20	26	38	100	881
Man	9	15	19	20	37	100	787
<i>Ålder</i>							
16–29 år <sup>1</sup>	20	23	24	19	14	100	225
30–49 år	9	19	21	29	22	100	440
50–64 år	4	11	17	25	43	100	419
65–90 år <sup>2</sup>	4	4	18	19	55	100	608
<i>Stad–land<sup>3</sup></i>							
Ren landsbygd	7	5	19	23	46	100	224
Mindre tätort	7	14	19	23	37	100	345
Stad/större tätort	8	13	20	23	36	100	805
Sthlm/Gbg/Malmö	7	13	19	22	39	100	280
<i>Region<sup>4</sup></i>							
Stockholm	5	10	18	25	42	100	368
Östra Mellansverige	9	12	18	23	38	100	265
Småland med öarna	8	9	21	31	31	100	154
Sydsverige	9	11	23	19	38	100	247
Västsverige	7	16	20	23	34	100	360
Norra Mellansverige	5	13	20	21	41	100	146
Mellersta Norrland	3	16	13	19	49	100	62
Övre Norrland	13	9	20	24	34	100	90

**Kommentar:** För frågans lydelse, se tabell 27. Procentbasen utgörs av dem som har besvarat frågan. <sup>1 2 3 4</sup>Se kommentar i tabell 4a.

**Källa:** Den nationella SOM-undersökningen 2023.



**Tabell 39b Intresse för: Dator/-mobil-/TV-spel, 2023, efter utbildning, subjektiv klass respektive hushållsinkomst (procent)**

	Extremt intresserad	Mycket intresserad	Ganska intresserad	Inte särskilt intresserad	Inte alls intresserad	Summa	Antal
Samtliga	7	12	20	23	38	100	1 692
<i>Utbildning<sup>1</sup></i>							
Låg	8	7	20	18	47	100	237
Medel	8	14	20	24	34	100	710
Hög	7	13	19	24	37	100	721
<i>Subjektiv klass<sup>2</sup></i>							
Arbetarhem	11	14	20	22	33	100	666
Jordbrukarhem <sup>3</sup>	(11)	(4)	(20)	(28)	(37)	100	46
Tjänstemannahem	5	14	21	26	34	100	597
Högre tjänstemannahem <sup>4</sup>	5	7	15	19	54	100	167
Företagarhem	5	9	19	21	46	100	128
<i>Hushållsinkomst<sup>5</sup></i>							
Låg	11	12	17	19	41	100	349
Medel	7	11	21	22	39	100	697
Hög	5	15	19	29	32	100	518

**Kommentar:** För frågans lydelse, se tabell 27. Procentbasen utgörs av dem som har besvarat frågan. Resultat i parentes bygger på svarstal under 50 personer. <sup>1</sup> <sup>2</sup> <sup>3</sup> <sup>4</sup>Se kommentar i tabell 4b. <sup>5</sup>Se kommentar i tabell 4c.

**Källa:** Den nationella SOM-undersökningen 2023.

SOM-institutet vid Göteborgs universitet genomför årligen nationella och lokala frågeundersökningar och anordnar seminarier på temat Samhälle, Opinion och Medier.

SOM-institutet | Seminariegatan 1B | Box 710, 405 30 Göteborg  
031 786 3300 | [info@som.gu.se](mailto:info@som.gu.se) | [www.gu.se/som-institutet](http://www.gu.se/som-institutet)

