



SOM-INSTITUTET
SAMHÄLLE OPINION MEDIER

SVENSKA FÖRTROENDETRENDER 1986-2023



GÖTEBORGS UNIVERSITET



Innehållsförteckning

Information om undersökningen	1	EU-kommissionen, efter bakgrundsfaktorer – tabell	38
Om rapporten	2	Förenta Nationerna (FN) – figur	41
Förtroende för samhällsinstitutioner	3	Förenta Nationerna (FN), efter bakgrundsfaktorer – tabell	42
Samhällsinstitutioner och grupper – tabell	4	Sjukvården – figur	44
Riksdagen och regeringen – tabell	5	Sjukvården, efter bakgrundsfaktorer – tabell	45
Kommunstyrelserna och de politiska partierna – tabell	6	Universitet/högskolor och grundskolan – figur	49
EU-parlamentet och EU-kommissionen – tabell	7	Universitet/högskolor, efter bakgrundsfaktorer – tabell	50
Förenta Nationerna (FN) – tabell	8	Grundskolan, efter bakgrundsfaktorer – tabell	53
Sjukvården – tabell	8	Polisen och domstolarna – figur	57
Universitet/högskolor och grundskolan – tabell	9	Polisen, efter bakgrundsfaktorer – tabell	58
Polisen och domstolarna – tabell	10	Domstolarna, efter bakgrundsfaktorer – tabell	62
Riksbanken och bankerna – tabell	11	Riksbanken och bankerna – figur	65
Försvaret – tabell	12	Riksbanken, efter bakgrundsfaktorer – tabell	66
De fackliga organisationerna – tabell	13	Bankerna, efter bakgrundsfaktorer – tabell	68
Radio och tv samt dagspress – tabell	14	Försvaret – figur	72
Storföretagen – tabell	15	Försvaret, efter bakgrundsfaktorer – tabell	73
Kungahuset och Svenska kyrkan – tabell	16	De fackliga organisationerna – figur	77
Nato – tabell	17	De fackliga organisationerna, efter bakgrundsfaktorer – tabell	78
Riksdagen och regeringen – figur	18	Radio och tv samt dagspress – figur	82
Riksdagen, efter bakgrundsfaktorer – tabell	19	Radio och tv, efter bakgrundsfaktorer – tabell	83
Regeringen, efter bakgrundsfaktorer – tabell	23	Dagspress, efter bakgrundsfaktorer – tabell	86
Kommunstyrelserna och de politiska partierna – figur	27	Storföretagen – figur	89
Kommunstyrelserna, efter bakgrundsfaktorer – tabell	28	Storföretagen, efter bakgrundsfaktorer – tabell	90
De politiska partierna, efter bakgrundsfaktorer – tabell	31	Kungahuset och Svenska kyrkan – figur	94
EU-parlamentet och EU-kommissionen – figur	34	Kungahuset, efter bakgrundsfaktorer – tabell	95
EU-parlamentet, efter bakgrundsfaktorer – tabell	35	Svenska kyrkan, efter bakgrundsfaktorer – tabell	98
		Nato, efter bakgrundsfaktorer – tabell	101

Information om undersökningen

SOM-institutet

SOM-institutet vid Göteborgs universitet grundades år 1986 med syftet att genomföra frågeundersökningar och arrangera seminarier inom ämnesområdet Samhälle, Opinion och Massmedia. Institutet är idag en centrumbildning vid Institutionen för journalistik, medier och kommunikation (JMG) vid Göteborgs universitet.

Organisation

SOM-institutet leds av föreståndare professor Annika Bergström. SOM-institutets styrgrupp består av professor Bengt Johansson, Institutionen för journalistisk, medier och kommunikation (GU), professor Lena Wängnerud, Statsvetenskapliga institutionen (GU), docent Åsa Löfgren, Institutionen för nationalekonomi med statistik, Anders Lithner, VD Brand Metrics, samt universitetslektor Marie Grusell, prefekt på Institutionen för journalistik, medier och kommunikation (GU).

Den nationella SOM-undersökningen

Varje år svarar mellan 10 000 och 20 000 svenskar på SOM-institutets frågor som rör allt från politik och massmedier till ämnen som livsstil, hälsa och fritidsvanor.

Den nationella SOM-undersökningen är den mest omfattande undersökningen och har genomförts varje höst sedan 1986 med ett slumpmässigt urval personer boende i Sverige. Från och med 2022 års undersökning är åldersintervallet 16–90 år. Mätningarna genomförs som flera delundersökningar med olika inriktningar. Under 2023 hade varje delundersökning ett urval om 3 750 personer.

De återkommande huvudfrågorna i de nationella SOM-undersökningarna gäller politiskt beteende, medievanor och livsstil samt attityder till massmedier, politik och offentlig service. Dessutom ställs regelbundet frågor om energi, miljö, hälsa och kultur.

Resultat

Resultaten från SOM-undersökningarna presenteras årligen i bokform. Därtill publicerar institutet temaböcker, och löpande rapporter publiceras från särskilda forskningsprojekt. Samtliga publikationer finns också tillgängliga på SOM-institutets hemsida (www.gu.se/som-institutet). Datafiler från undersökningarna finns lagrade hos Svensk Nationell Datatjänst (SND) och går att beställa med ett års fördröjning (www.snd.gu.se). Ansvariga forskare för den nationella SOM-undersökningen 2023 är Johan Martinsson, docent samt Ulrika Andersson, docent. För frågor, kontakta SOM-institutet på info@som.gu.se eller 031 786 3300.

Finansiering

SOM-institutets undersökningar är ett gemensamt åtagande för ett flertal forskningsprojekt vid Göteborgs universitet samt även vid Högskolan i Borås, Uppsala universitet och Örebro universitet. SOM-institutet åtar sig även samverkansprojekt i den mån de sammanfaller med den inriktning som forskningen har vid institutet. Exempel på samverkanspartner är Västra Götalandsregionen, Statskontoret, Energimyndigheten och Sveriges Television.

Kontakta oss:

Seminariegatan 1b

Box 710

405 30 Göteborg

Tel: +46 31 786 3300

Mejl: info@som.gu.se

Webb: www.gu.se/som-institutet



Om rapporten

Rapporten är framtagen av biträdande undersökningsledare Cornelia Andersson. För frågor, kontakta SOM-institutet på info@som.gu.se eller 031 786 3300.

Förtroendetrender i SOM-undersökningarna

Den här rapporten redovisar utfallet av frågor som berör förtroende för samhällsinstitutioner och grupper. Källa: Den nationella SOM-undersökningen 1986–2023. Frågan lyder: 1986–2008: "Hur stort förtroende har Du för det sätt på vilket följande samhällsinstitutioner och grupper sköter sitt arbete?" Fr o m 2008: "Hur stort förtroende har du för det sätt på vilket följande institutioner och grupper sköter sitt arbete?". Respondenter har kunnat välja mellan följande fem svarsalternativ: mycket stort förtroende, ganska stort förtroende, varken stort eller litet förtroende, ganska litet förtroende och mycket litet förtroende.

Procentbasen utgörs av de som besvarat respektive delfråga. Figurerna redovisar andelen som uppgivit att det har mycket eller ganska högt förtroende samt andelen som uppgivit att de har ganska eller mycket lågt förtroende. Tabellerna redovisar andelen som uppgivit att de har ett ganska eller mycket stort förtroende. Skattningar som är placerade i parentes bygger på svarstal mindre än 100 personer. Streck (-) markerar att frågan inte ställdes det året eller att ett svarsalternativ inte var ett fast svarsalternativ det året. I SOM-undersökningen 1987 ingick inte alternativet varken stort eller litet förtroende, vilket är anledningen till att 1987 års resultat inte redovisas i denna rapport.

Eta är ett sambandsmått som varierar mellan 0 och 1. Ju längre avstånd från 0 desto starkare är sambandet mellan den beroende och oberoende variabeln.

Bakgrundsvariabler

Bakgrundsvariablerna specificeras i det följande:

Ålder: Ålder i fyra åldersgrupper: "16–29 år"; "30–49 år"; "50–64 år"; "65–90 år". Baseras på svarsdata kompletterat med registerdata i de fall där svarsdata saknas.

Kön: "Kvinna" och "Man". Baseras på svarsdata kompletterat med registerdata i de fall där svarsdata saknas.

Utbildning: En tredelad variabel där "Låg" = ej fullgjord obligatorisk skola, grundskola eller motsvarande, "Medel" = Gymnasium, Folkhögskola, Eftergymnasial utbildning, men ej studier på eller examen från högskola/universitet, "Hög" = Studier på eller examen från högskola/universitet.

Stad-land: Baseras på frågan "I vilken typ av område bor du?" med de fyra alternativen "Ren landsbygd"; "Mindre tätort"; "Stad/större tätort" och "Stockholm/Göteborg/Malmö".

Uppväxt: Baseras på frågan "Var någonstans har du huvudsakligen vuxit upp?". En tredelad variabel: "Uppväxt i Sverige" = Ren landsbygd i Sverige; Mindre tätort i Sverige; Stad/större tätort i Sverige; Sthlm/Gbg/Malmö, "Uppväxt i annat nordiskt land" = Annat land i Norden och "Uppväxt utanför Norden" = Annat land i Europa; Land utanför Europa och Land utanför Norden.

Subjektiv klass: Baseras på frågan "Hur skulle du beskriva ditt nuvarande hem?" med alternativen "Arbetarhem", "Jordbrukarhem", "Tjänstemannahem" (inkluderar "Högre tjänstemannahem") och "Företagarhem".

Vänster-höger: Baseras på frågan "Man talar ibland om att politiska åsikter kan placeras in på en vänster-högerskala. Var skulle du placera dig själv på en sådan skala?". Svaren gavs på en skala från 1 (klart till vänster) till 5 (klart till höger), och här redovisas resultat för kategorierna "Klart/något vänster" = 1–2; "Varken vänster eller höger" = 3; "Klart/något höger" 4–5.

Partisynpat: Baseras på frågan "Vilket parti tycker du bäst om idag?": "Vänsterpartiet", "Socialdemokraterna", "Miljöpartiet", "Centerpartiet", "Liberalerna" (tidigare Folkpartiet), "Kristdemokraterna", "Moderaterna" och "Sverigedemokraterna" (redovisas fr o m 2008 när det blev ett fast svarsalternativ).

Avrundningsprinciper

I samtliga tidsserier tillämpas avrundningsprincipen smallest relative error (SRE) där det värde som ger minst relativt avrundningsfel avrundas till närmsta heltal åt det håll som krävs för att komma ett steg närmare totalsumman 100 procentenheter.



Förtroende för samhällsinstitutioner

Tabell 1 Förtroende för samhällsinstitutioner och grupper, 2023 (procent)

	Mycket stort förtroende	Ganska stort förtroende	Varken stort eller litet förtroende	Ganska litet förtroende	Mycket litet förtroende	Summa procent	Antal svarande
Riksdagen	6	32	37	18	7	100	3 344
Regeringen	5	27	32	25	11	100	5 100
Kommunstyrelsen	3	21	45	22	9	100	1 670
De politiska partierna	1	15	42	29	13	100	3 388
EU-parlamentet	5	20	45	19	11	100	1 665
EU-kommissionen	5	21	45	18	11	100	1 673
Förenta Nationerna (FN)	9	35	35	13	8	100	1 668
Sjukvården	22	48	18	9	3	100	3 438
Universitet/högskolor	16	45	31	5	3	100	3 348
Grundskolan	9	39	34	14	4	100	1 663
Polisen	18	50	20	9	3	100	5 103
Domstolarna	16	39	27	12	6	100	3 333
Riksbanken	9	32	39	14	6	100	1 668
Bankerna	7	25	38	21	9	100	3 414
Försvaret	17	42	32	6	3	100	1 683
De fackliga organisationerna	6	29	38	17	10	100	1 656
Radio och tv	11	47	30	8	4	100	3 403
Dagspress	5	29	42	16	8	100	3 384
Storföretagen	3	22	47	19	9	100	1 660
Kungahuset	16	29	35	9	11	100	3 396
Svenska kyrkan	10	28	37	13	12	100	1 667
Nato	10	37	35	9	9	100	1 669



Tabell 2 Förtroende för riksdagen och regeringen, 1986–2023 (procent)

		Mycket stort förtroende	Ganska stort förtroende	Varken stort eller litet förtroende	Ganska litet förtroende	Mycket litet förtroende	Summa procent	Antal svarande
<i>Riksdagen</i>	1986	10	37	38	11	4	100	1 556
	1988	10	39	37	10	4	100	1 558
	1990	4	21	39	22	14	100	1 522
	1992	3	21	41	23	12	100	1 834
	1994	5	36	43	12	4	100	1 648
	1996	3	16	39	25	17	100	1 703
	1998	4	27	41	20	8	100	3 442
	2000	2	25	46	18	9	100	3 367
	2002	4	31	44	15	6	100	3 429
	2004	3	22	43	22	10	100	3 414
	2005	3	20	45	23	9	100	3 354
	2006	4	29	45	16	6	100	3 201
	2007	4	27	42	18	9	100	3 254
	2008	3	25	46	18	8	100	3 147
	2009	4	30	45	15	6	100	4 766
	2010	6	38	41	10	5	100	4 776
	2011	5	34	42	14	5	100	4 518
	2012	5	34	43	13	5	100	4 545
	2013	5	30	43	15	7	100	4 814
	2014	5	35	41	14	5	100	1 644
	2015	5	24	42	21	8	100	1 496
	2016	3	26	39	21	11	100	1 518
	2017	4	28	43	17	8	100	1 698
	2018	6	31	37	18	8	100	1 704
2019	5	26	39	20	10	100	1 602	
2020	7	36	34	15	8	100	1 763	
2021	8	32	34	17	9	100	1 528	
2022	9	33	37	15	6	100	1 577	
	2023	6	32	37	18	7	100	3 344
<i>Regeringen</i>	1986	14	37	34	10	5	100	1 585
	1988	10	35	34	14	7	100	1 582
	1990	4	17	32	27	20	100	1 535
	1992	4	20	33	24	19	100	1 853
	1994	6	36	41	13	4	100	1 665
	1996	2	16	35	27	20	100	1 716
	1998	3	25	38	23	11	100	3 487
	2000	3	24	40	22	11	100	3 410
	2002	5	34	38	17	6	100	3 475
	2004	3	22	37	26	12	100	3 435
	2005	2	19	39	27	13	100	3 392
	2006	3	28	41	19	9	100	3 226
	2007	5	27	34	21	13	100	3 278
	2008	4	26	35	22	13	100	3 172
	2009	8	34	34	15	9	100	4 807
	2010	12	40	31	11	6	100	4 821
	2011	11	35	32	14	8	100	4 556
	2012	9	34	33	16	8	100	6 076
	2013	7	33	32	18	10	100	6 435
	2014	8	39	34	13	6	100	4 986
	2015	4	28	34	21	13	100	4 817
	2016	5	26	33	22	14	100	3 157
	2017	6	33	32	19	10	100	3 485
	2018	7	32	33	18	10	100	3 485
2019	5	29	32	21	13	100	3 187	
2020	9	34	29	17	11	100	3 556	
2021	9	34	29	17	11	100	3 146	
2022	9	37	33	15	6	100	3 353	
	2023	5	27	32	25	11	100	5 100

Kommenterar: Av utrymmesskäl redovisas bara vartannat år fram till år 2004. Andel högt respektive lågt förtroende för samtliga år finns redovisade i figur på s. 18.

Tabell 3 Förtroende för kommunstyrelserna och de politiska partierna, 1996–2023 (procent)

		Mycket stort förtroende	Ganska stort förtroende	Varken stort eller litet förtroende	Ganska litet förtroende	Mycket litet förtroende	Summa procent	Antal svarande
<i>Kommunstyrelserna</i>	1996	2	13	39	28	18	100	1 706
	1998	2	20	45	24	9	100	3 428
	2000	2	18	47	24	9	100	3 330
	2002	2	21	48	22	7	100	3 408
	2003	2	17	47	25	9	100	3 466
	2004	1	17	45	27	10	100	3 382
	2005	1	16	50	24	9	100	3 337
	2006	2	22	53	17	6	100	3 165
	2007	2	20	49	22	7	100	3 238
	2008	2	18	50	22	8	100	3 139
	2009	2	18	50	22	8	100	3 145
	2010	2	24	50	18	6	100	4 739
	2011	2	20	52	20	6	100	4 487
	2012	2	22	50	20	6	100	5 978
	2013	2	18	47	24	9	100	6 375
	2014	2	24	49	19	6	100	1 630
	2015	2	18	48	23	9	100	1 487
	2016	2	19	45	25	9	100	1 509
	2017	2	22	48	20	8	100	1 687
	2018	3	25	45	20	7	100	1 699
	2019	2	19	45	24	10	100	1 582
	2020	3	21	45	23	8	100	1 760
	2021	4	22	45	20	9	100	1 520
2022	4	24	47	18	7	100	1 572	
2023	3	21	45	22	9	100	1 670	
<i>De politiska partierna</i>	1997	1	10	39	30	20	100	1 669
	1999	1	12	40	29	18	100	3 325
	2000	1	11	45	29	14	100	3 364
	2002	1	13	45	29	12	100	3 420
	2003	1	14	45	29	11	100	3 474
	2004	1	11	44	30	14	100	3 401
	2005	1	10	44	31	14	100	3 363
	2006	1	15	49	24	11	100	3 169
	2007	2	14	46	25	13	100	3 249
	2008	1	13	48	27	11	100	3 142
	2009	1	16	50	24	9	100	4 764
	2010	2	24	49	18	7	100	4 749
	2011	1	19	51	21	8	100	4 513
	2012	1	19	50	22	8	100	6 006
	2013	1	17	50	23	9	100	6 389
	2014	2	21	48	21	8	100	4 962
	2015	1	15	42	29	13	100	4 756
	2016	1	15	41	29	14	100	3 122
	2017	1	16	46	25	12	100	3 451
	2018	2	19	40	27	12	100	3 473
	2019	1	16	42	28	13	100	3 158
	2020	2	19	44	24	11	100	3 524
	2021	2	20	43	24	11	100	3 070
2022	2	21	42	25	10	100	3 305	
2023	1	15	42	29	13	100	3 388	

Kommenterar: Innan 1996 gjordes inga mätningar av förtroendet för kommunstyrelserna och innan 1997 gjordes inga mätningar av förtroendet för de politiska partierna. Av utrymmesskäl redovisas bara vartannat år fram till år 2002. Andel högt respektive lågt förtroende för samtliga år finns redovisade i figur på s. 27.



Tabell 4 Förtroende för EU-parlamentet och EU-kommissionen, 1998–2023 (procent)

		Mycket stort förtroende	Ganska stort förtroende	Varken stort eller litet förtroende	Ganska litet förtroende	Mycket litet förtroende	Summa procent	Antal svarande
<i>EU-parlamentet</i>	1998	1	9	41	25	24	100	1 695
	2000	1	8	33	30	28	100	3 346
	2002	1	9	39	28	23	100	3 403
	2003	2	11	37	25	25	100	3 468
	2004	1	10	38	28	23	100	3 393
	2005	1	9	38	29	23	100	3 343
	2006	1	12	46	25	16	100	3 158
	2007	2	15	46	21	16	100	3 236
	2008	2	13	45	24	16	100	3 129
	2009	2	14	45	24	15	100	4 759
	2010	2	17	50	19	12	100	4 734
	2011	2	14	47	24	13	100	4 503
	2012	1	13	47	25	14	100	4 517
	2013	2	15	47	21	15	100	4 822
	2014	3	20	47	18	12	100	1 635
	2015	2	14	44	26	14	100	1 487
	2016	2	14	45	23	16	100	1 512
	2017	2	19	49	18	12	100	1 686
	2018	4	22	45	17	12	100	1 697
	2019	3	20	45	20	12	100	1 585
	2020	3	22	45	19	11	100	1 743
	2021	4	23	47	15	11	100	1 514
	2022	5	27	47	13	8	100	1 565
2023	5	20	45	19	11	100	1 665	
<i>EU-kommissionen</i>	1998	1	8	40	27	24	100	1 695
	2000	1	7	32	32	28	100	3 359
	2002	1	8	40	29	22	100	3 405
	2003	2	11	36	27	24	100	3 472
	2004	1	11	38	28	22	100	3 394
	2005	1	9	37	31	22	100	3 355
	2006	1	13	46	26	14	100	3 168
	2007	2	15	46	22	15	100	3 239
	2008	2	13	46	24	15	100	3 133
	2009	2	15	47	23	13	100	3 162
	2010	2	19	49	19	11	100	4 736
	2011	2	14	47	24	13	100	4 504
	2012	1	14	47	25	13	100	4 514
	2013	2	15	47	22	14	100	4 818
	2014	2	20	48	18	12	100	1 633
	2015	2	15	44	26	13	100	1 487
	2016	1	15	45	23	16	100	1 508
	2017	2	19	50	18	11	100	1 686
	2018	4	22	45	18	11	100	1 694
	2019	3	20	46	19	12	100	1 587
	2020	3	22	46	18	11	100	1 748
	2021	4	23	48	15	10	100	1 514
	2022	6	27	46	13	8	100	1 561
2023	5	21	45	18	11	100	1 673	

Kommenterar: Innan 1998 gjordes inga mätningar av förtroendet för EU-parlamentet och EU-kommissionen. Av utrymmesskäl redovisas bara vartannat år fram till år 2000. Andel högt respektive lågt förtroende för samtliga år finns redovisade i figur på s. 35.



Tabell 5 Förtroende för Förenta Nationerna (FN), 1986–2023 (procent)

		Mycket stort förtroende	Ganska stort förtroende	Varken stort eller litet förtroende	Ganska litet förtroende	Mycket litet förtroende	Summa procent	Antal svarande
Förenta Nationerna (FN)	2000	7	36	38	13	6	100	3 359
	2002	9	38	35	12	6	100	3 419
	2004	7	38	36	12	7	100	3 405
	2005	6	33	41	13	7	100	3 363
	2006	8	36	38	12	6	100	3 157
	2007	9	37	37	11	6	100	3 239
	2008	8	35	39	11	7	100	3 138
	2009	8	35	38	13	6	100	3 162
	2010	8	33	41	12	6	100	4 743
	2011	6	32	40	15	7	100	4 507
	2012	6	32	41	14	7	100	4 529
	2013	7	35	37	14	7	100	4 828
	2014	10	38	36	10	6	100	1 639
	2015	9	32	37	15	7	100	1 496
	2016	6	32	40	13	9	100	1 516
	2017	9	32	39	13	7	100	1 688
	2018	10	36	35	12	7	100	1 700
	2019	8	34	37	13	8	100	1 586
	2020	10	35	37	11	7	100	1 748
	2021	11	35	37	10	7	100	1 509
	2022	12	37	34	10	7	100	1 568
	2023	9	35	35	13	8	100	1 668

Kommenterar: Innan 2000 gjordes inga mätningar av förtroendet för Förenta Nationerna (FN). Av utrymmesskäl redovisas bara vartannat år fram till år 2004. Andel högt respektive lågt förtroende för samtliga år finns redovisade i figur på s. 42.

Tabell 6 Förtroende för sjukvården, 1986–2023 (procent)

		Mycket stort förtroende	Ganska stort förtroende	Varken stort eller litet förtroende	Ganska litet förtroende	Mycket litet förtroende	Summa procent	Antal svarande
Sjukvården	1986	27	49	17	5	2	100	1 592
	1988	26	47	16	8	3	100	1 581
	1990	21	47	20	9	3	100	1 537
	1992	26	50	16	6	2	100	1 858
	1994	30	51	15	3	1	100	1 670
	1996	24	48	17	8	3	100	1 714
	1998	18	52	20	8	2	100	3 477
	2000	16	50	21	10	3	100	3 417
	2002	15	48	22	12	3	100	3 466
	2004	15	50	21	11	3	100	3 452
	2005	15	50	23	9	3	100	3 385
	2006	15	52	22	9	2	100	3 242
	2007	17	51	20	9	3	100	3 293
	2008	15	53	21	9	2	100	3 170
	2009	15	54	21	8	2	100	4 814
	2010	15	53	21	9	2	100	4 822
	2011	12	50	25	10	3	100	4 555
	2012	13	49	24	11	3	100	6 096
	2013	12	50	23	11	4	100	6 462
	2014	16	52	20	9	3	100	5 039
	2015	16	52	20	10	2	100	4 847
	2016	15	48	22	11	4	100	3 167
	2017	17	48	21	10	4	100	3 504
	2018	18	48	20	11	3	100	3 512
	2019	18	49	20	10	3	100	3 197
	2020	29	49	14	6	2	100	3 565
	2021	31	48	12	7	2	100	3 132
2022	22	46	19	10	3	100	3 356	
2023	22	48	18	9	3	100	3 438	

Kommenterar: Av utrymmesskäl redovisas bara vartannat år fram till år 2004. Andel högt respektive lågt förtroende för samtliga år finns redovisade i figur på s. 45.



Tabell 7 Förtroende för universitet/högskolor och grundskolan, 1986–2023 (procent)

		Mycket stort förtroende	Ganska stort förtroende	Varken stort eller litet förtroende	Ganska litet förtroende	Mycket litet förtroende	Summa procent	Antal svarande
<i>Universitet/högskolor</i>	1997	10	44	39	5	2	100	1 636
	1999	10	48	36	4	2	100	3 280
	2000	8	47	40	4	1	100	3 322
	2002	7	47	40	5	1	100	3 377
	2003	8	45	40	5	2	100	3 436
	2004	8	48	37	5	2	100	3 357
	2005	7	44	42	5	2	100	3 327
	2006	7	47	40	5	1	100	3 146
	2007	8	43	42	5	2	100	3 219
	2008	7	45	41	5	2	100	3 122
	2009	8	47	38	5	2	100	3 132
	2010	8	47	39	4	2	100	4 725
	2011	8	45	40	5	2	100	4 478
	2012	8	46	40	5	1	100	5 888
	2013	8	47	38	5	2	100	4 797
	2014	9	50	35	4	2	100	1 619
	2015	12	47	35	4	2	100	3 036
	2016	11	45	37	5	2	100	3 053
	2017	13	48	33	4	2	100	3 379
	2018	13	45	35	4	3	100	3 107
	2019	14	46	34	4	2	100	3 101
	2020	16	46	31	5	2	100	3 451
	2021	16	47	31	4	2	100	3 018
2022	17	47	30	4	2	100	3 244	
2023	16	45	31	5	3	100	3 348	
<i>Grundskolan</i>	1986	7	37	34	17	5	100	1 550
	1988	7	37	34	17	5	100	1 554
	1990	7	38	37	13	5	100	1 520
	1992	9	43	34	10	4	100	1 834
	1994	10	46	34	8	2	100	1 637
	1996	9	40	36	11	4	100	1 677
	1998	6	41	36	14	3	100	3 419
	2000	5	35	38	17	5	100	3 335
	2002	5	35	39	17	4	100	3 402
	2003	5	39	38	14	4	100	3 452
	2004	7	41	36	13	3	100	3 361
	2005	6	36	38	16	4	100	3 336
	2006	5	39	37	15	4	100	3 175
	2007	7	40	36	14	3	100	3 226
	2008	6	39	38	14	3	100	3 140
	2009	6	41	36	14	3	100	3 149
	2010	6	40	39	13	2	100	4 736
	2011	5	39	39	14	3	100	4 500
	2012	4	39	39	15	3	100	4 504
	2013	5	37	38	16	4	100	4 813
	2014	6	37	38	15	4	100	1 634
	2015	8	36	38	13	5	100	1 481
	2016	7	35	36	16	6	100	1 505
2017	7	41	37	12	3	100	1 687	
2018	9	42	34	11	4	100	1 685	
2019	8	43	33	12	4	100	1 580	
2020	11	44	32	10	3	100	1 745	
2021	12	42	33	10	3	100	1 514	
2022	9	43	35	10	3	100	1 569	
2023	9	39	34	14	4	100	1 663	

Kommenterar: Innan 1997 gjordes inga mätningar av förtroendet för universitet/högskolor. Av utrymmesskäl redovisas bara vartannat år fram till år 2002. Andel högt respektive lågt förtroende för samtliga år finns redovisade i figur på s. 50.

Tabell 8 Förtroende för polisen och domstolarna, 1986–2023 (procent)

		Mycket stort förtroende	Ganska stort förtroende	Varken stort eller litet förtroende	Ganska litet förtroende	Mycket litet förtroende	Summa procent	Antal svarande
<i>Polisen</i>	1986	14	49	26	8	3	100	1 580
	1988	11	46	29	10	4	100	1 577
	1990	11	47	28	10	4	100	1 536
	1992	12	49	27	9	3	100	1 856
	1994	16	55	21	6	2	100	1 663
	1996	8	45	30	12	5	100	1 715
	1998	8	46	29	13	4	100	3 480
	2000	7	48	29	12	4	100	3 405
	2002	10	50	26	11	3	100	3 467
	2003	8	46	29	13	4	100	3 530
	2004	8	50	27	12	3	100	3 445
	2005	6	43	33	14	4	100	3 394
	2006	8	49	28	12	3	100	3 244
	2007	11	50	25	11	3	100	3 286
	2008	7	46	31	12	4	100	3 173
	2009	9	49	28	11	3	100	4 814
	2010	10	52	27	8	3	100	4 830
	2011	9	49	29	10	3	100	4 563
	2012	9	46	29	12	4	100	6 086
	2013	8	47	28	12	5	100	6 449
	2014	13	51	24	9	3	100	5 017
	2015	12	50	26	9	3	100	4 829
	2016	10	41	27	16	6	100	3 154
2017	12	47	23	13	5	100	3 494	
2018	15	52	21	9	3	100	3 511	
2019	15	53	21	9	2	100	3 194	
2020	18	53	18	8	3	100	3 565	
2021	21	50	19	7	3	100	3 131	
2022	18	52	20	8	2	100	3 353	
	2023	18	50	20	9	3	100	5 103
<i>Domstolarna</i>	1994	11	42	31	11	5	100	1 654
	1996	9	34	33	17	7	100	1 697
	1998	10	37	33	14	6	100	3 439
	2000	8	39	35	12	6	100	3 344
	2002	8	38	35	14	5	100	3 423
	2003	9	38	37	12	4	100	3 478
	2004	8	37	35	15	5	100	3 394
	2005	5	31	37	19	8	100	3 361
	2006	8	38	36	13	5	100	3 192
	2007	9	37	36	13	5	100	3 240
	2008	7	39	36	13	5	100	3 144
	2009	9	41	34	12	4	100	4 749
	2010	10	42	35	9	4	100	4 754
	2011	10	40	36	10	4	100	4 510
	2012	8	39	36	12	5	100	6 006
	2013	8	39	34	13	6	100	4 818
	2014	12	40	33	10	5	100	1 637
	2015	11	41	33	10	5	100	1 498
	2016	12	36	32	13	7	100	1 515
	2017	13	41	32	10	4	100	1 695
2018	16	40	28	11	5	100	1 704	
2019	15	41	28	11	5	100	1 587	
2020	17	39	26	12	6	100	1 758	
2021	19	37	27	11	6	100	1 514	
2022	18	40	26	11	5	100	1 576	
	2023	16	39	27	12	6	100	3 333

Kommenterar: Innan år 1994 gjordes inga mätningar av förtroendet för domstolarna. Av utrymmesskäl redovisas bara vartannat år fram till år 2002. Andel högt respektive lågt förtroende för samtliga år finns redovisade i figur på s. 58.



Tabell 9 Förtroende för Riksbanken och bankerna, 1986–2023 (procent)

		Mycket stort förtroende	Ganska stort förtroende	Varken stort eller litet förtroende	Ganska litet förtroende	Mycket litet förtroende	Summa procent	Antal svarande
<i>Riksbanken</i>	2005	9	43	42	4	2	100	1 655
	2006	7	41	44	6	2	100	3 068
	2007	11	40	41	6	2	100	3 229
	2008	7	38	43	9	3	100	3 134
	2009	11	42	38	6	3	100	3 150
	2010	12	44	37	5	2	100	4 735
	2011	10	39	41	7	3	100	4 496
	2012	9	38	42	8	3	100	4 519
	2013	9	39	40	9	3	100	4 797
	2014	12	39	40	6	3	100	1 625
	2015	10	38	40	8	4	100	1 482
	2016	9	38	39	10	4	100	1 504
	2017	12	39	39	7	3	100	1 686
	2018	14	38	36	9	3	100	1 695
	2019	11	36	39	9	5	100	1 578
	2020	17	39	35	6	3	100	1 745
2021	19	37	36	5	3	100	1 512	
2022	16	39	33	8	4	100	1 569	
	2023	9	32	39	14	6	100	1 668
<i>Bankerna</i>	1986	21	47	26	5	1	100	1 571
	1988	16	44	31	7	2	100	1 566
	1990	13	45	31	8	3	100	1 525
	1992	3	17	26	29	25	100	1 845
	1994	5	22	38	25	10	100	1 660
	1996	4	24	36	24	12	100	1 705
	1998	6	31	37	19	7	100	3 457
	2000	5	32	36	19	8	100	3 378
	2002	5	28	36	22	9	100	3 433
	2003	5	26	38	23	8	100	3 506
	2004	7	31	36	19	7	100	3 428
	2005	6	33	38	17	6	100	3 370
	2006	6	36	38	16	4	100	3 214
	2007	7	39	36	14	4	100	3 270
	2008	5	32	38	19	6	100	3 160
	2009	4	26	36	24	10	100	3 180
	2010	6	32	37	19	6	100	4 803
	2011	4	29	36	22	9	100	4 549
	2012	4	23	36	25	12	100	6 063
	2013	4	25	35	24	12	100	6 420
	2014	6	29	36	21	8	100	4 993
	2015	6	26	35	22	11	100	4 802
	2016	5	24	35	24	12	100	3 144
2017	5	25	35	24	11	100	3 480	
2018	6	29	37	20	8	100	3 502	
2019	5	25	37	24	9	100	3 166	
2020	7	29	38	19	7	100	3 545	
2021	8	30	38	17	7	100	3 110	
2022	8	32	36	17	7	100	3 333	
	2023	7	25	38	21	9	100	3 414

Kommenterar: Innan 2005 gjordes inga mätningar av förtroendet för Riksbanken. Av utrymmesskäl redovisas bara vartannat år fram till år 2002. Andel högt respektive lågt förtroende för samtliga år finns redovisade i figur på s. 66.



Tabell 10 Förtroende för försvaret, 1986–2023 (procent)

		Mycket stort förtroende	Ganska stort förtroende	Varken stort eller litet förtroende	Ganska litet förtroende	Mycket litet förtroende	Summa procent	Antal svarande
<i>Försvaret</i>	1986	8	30	37	16	9	100	1 556
	1988	9	30	35	17	9	100	1 557
	1990	8	28	40	15	9	100	1 520
	1992	6	24	41	18	11	100	1 827
	1994	9	33	42	12	4	100	1 648
	1996	8	26	43	15	8	100	1 691
	1998	6	25	45	16	8	100	3 427
	2000	6	26	44	15	9	100	3 357
	2002	6	22	46	18	8	100	3 403
	2003	4	18	46	21	11	100	3 463
	2004	5	21	46	19	9	100	3 388
	2005	4	19	45	21	11	100	3 344
	2006	4	21	46	19	10	100	3 195
	2007	5	20	48	18	9	100	3 251
	2008	3	13	46	26	12	100	3 127
	2009	4	18	46	21	11	100	4 738
	2010	5	20	47	19	9	100	4 754
	2011	5	20	48	18	9	100	4 485
	2012	5	21	48	17	9	100	4 525
	2013	4	19	47	20	10	100	4 815
	2014	6	21	43	22	8	100	1 643
	2015	6	23	45	18	8	100	1 493
	2016	5	21	42	23	9	100	1 516
2017	8	30	44	13	5	100	1 685	
2018	10	30	43	12	5	100	1 701	
2019	10	32	41	13	4	100	1 587	
2020	14	32	38	11	5	100	1 755	
2021	16	33	38	9	4	100	1 529	
2022	17	38	34	8	3	100	1 574	
2023	17	42	32	6	3	100	1 683	

Kommenterar: Av utrymmesskäl redovisas bara vartannat år fram till år 2002. Andel högt respektive lågt förtroende för samtliga år finns redovisade i figur på s. 73.



Tabell 11 Förtroende för de fackliga organisationerna, 1986–2023 (procent)

		Mycket stort förtroende	Ganska stort förtroende	Varken stort eller litet förtroende	Ganska litet förtroende	Mycket litet förtroende	Summa procent	Antal svarande
<i>De fackliga organisationerna</i>	1986	6	23	36	22	13	100	1 552
	1988	4	22	37	23	14	100	1 556
	1990	3	15	39	26	17	100	1 519
	1992	4	19	36	25	16	100	1 822
	1994	3	21	43	23	10	100	1 637
	1996	3	16	34	29	18	100	1 689
	1998	3	18	38	26	15	100	3 425
	2000	2	18	41	26	13	100	3 341
	2002	3	19	40	24	14	100	3 409
	2003	2	18	41	27	12	100	3 469
	2004	2	18	40	27	13	100	3 385
	2005	2	17	41	25	15	100	3 323
	2006	2	19	38	27	14	100	3 172
	2007	3	19	38	26	14	100	3 242
	2008	2	18	39	28	13	100	3 120
	2009	2	17	40	27	14	100	4 732
	2010	3	18	40	26	13	100	4 739
	2011	2	19	43	24	12	100	4 492
	2012	3	22	43	21	11	100	5 955
	2013	3	24	42	21	10	100	6 345
	2014	4	26	41	20	9	100	4 904
	2015	3	22	43	21	11	100	3 114
	2016	4	19	40	23	14	100	1 497
2017	3	23	43	20	11	100	1 673	
2018	4	26	40	20	10	100	1 693	
2019	5	25	39	20	11	100	1 577	
2020	6	26	43	17	8	100	1 737	
2021	6	27	41	17	9	100	1 511	
2022	6	27	40	17	10	100	1 561	
2023	6	29	38	17	10	100	1 656	

Kommenterar: Av utrymmesskäl redovisas bara vartannat år fram till år 2002. Andel högt respektive lågt förtroende för samtliga år finns redovisade i figur på s. 78.



Tabell 12 Förtroende för radio och tv samt dagspressen, 1986–2023 (procent)

		Mycket stort förtroende	Ganska stort förtroende	Varken stort eller litet förtroende	Ganska litet förtroende	Mycket litet förtroende	Summa procent	Antal svarande
<i>Radio och tv</i>	1986	8	46	39	6	1	100	1 566
	1989	8	49	36	6	1	100	1 539
	1990	9	43	39	7	2	100	1 523
	1992	11	49	33	5	2	100	1 846
	1994	7	47	39	6	1	100	1 650
	1996	6	46	40	7	1	100	1 703
	1998	6	47	40	6	1	100	3 452
	2000	7	50	36	6	1	100	3 379
	2002	5	41	42	10	2	100	3 434
	2004	6	43	41	8	2	100	3 416
	2005	5	44	42	8	1	100	3 382
	2006	5	45	39	9	2	100	3 211
	2007	7	44	39	8	2	100	3 256
	2008	5	44	41	8	2	100	3 164
	2009	6	46	38	8	2	100	4 776
	2010	6	47	38	7	2	100	4 783
	2011	6	45	39	8	2	100	4 540
	2012	7	45	38	8	2	100	6 039
	2013	6	43	39	9	3	100	6 400
	2014	9	48	34	7	2	100	4 990
	2015	9	46	34	8	3	100	4 793
	2016	9	45	34	8	4	100	3 133
	2017	8	48	33	8	3	100	3 465
	2018	10	46	31	9	4	100	3 488
2019	9	46	32	9	4	100	3 158	
2020	11	47	30	8	4	100	3 545	
2021	12	46	30	8	4	100	3 091	
2022	13	48	27	8	4	100	3 321	
2023	11	47	30	8	4	100	3 403	
<i>Dagspressen</i>	1986	2	26	53	16	3	100	1 544
	1989	3	39	44	12	2	100	1 537
	1990	3	33	45	15	4	100	1 520
	1992	4	38	43	12	3	100	1 824
	1994	2	31	49	14	4	100	1 639
	1996	1	26	50	18	5	100	1 678
	1998	2	27	49	17	5	100	3 425
	2000	2	33	45	16	4	100	3 327
	2002	2	25	47	20	6	100	3 394
	2003	1	21	45	24	9	100	3 473
	2005	1	24	45	22	8	100	3 348
	2006	2	25	43	22	8	100	3 180
	2007	3	27	45	19	6	100	3 243
	2008	2	22	47	22	7	100	3 143
	2009	2	25	45	22	6	100	4 736
	2010	2	25	45	21	7	100	4 745
	2011	2	23	44	23	8	100	4 493
	2012	3	25	43	21	8	100	6 006
	2013	3	24	44	21	8	100	6 355
	2014	3	29	45	17	6	100	4 942
	2015	3	27	44	18	8	100	4 742
	2016	3	26	43	19	9	100	3 097
	2017	3	28	42	19	8	100	3 449
	2018	4	29	42	17	8	100	3 460
2019	4	28	42	17	9	100	3 127	
2020	5	30	41	16	8	100	3 512	
2021	5	30	41	16	8	100	3 070	
2022	6	29	42	16	7	100	3 294	
2023	5	29	42	16	8	100	3 384	

Kommenterar: År 1988 gjordes inga mätningar av förtroendet för radio och tv samt dagspressen. Därav redovisas resultaten för 1989 i tabellen. Av utrymmesskäl redovisas bara vartannat år fram till år 2003. Andel högt respektive lågt förtroende för samtliga år finns redovisade i figur på s. 83.



Tabell 13 Förtroende för storföretagen, 1986–2023 (procent)

		Mycket stort förtroende	Ganska stort förtroende	Varken stort eller litet förtroende	Ganska litet förtroende	Mycket litet förtroende	Summa procent	Antal svarande
<i>Storföretagen</i>	1986	5	27	44	16	8	100	1 549
	1988	4	24	46	17	9	100	1 555
	1990	5	28	48	13	6	100	1 518
	1992	3	21	43	21	12	100	1 832
	1994	4	31	48	14	3	100	1 640
	1996	4	27	43	18	8	100	1 678
	1998	3	28	46	17	6	100	3 413
	2000	3	24	48	18	7	100	3 329
	2002	1	16	44	28	11	100	3 398
	2003	1	18	47	25	9	100	3 456
	2004	2	17	44	26	11	100	3 357
	2005	2	19	46	24	9	100	3 342
	2006	2	22	48	20	8	100	3 169
	2007	3	24	47	19	7	100	3 219
	2008	2	20	50	20	8	100	3 132
	2009	2	20	48	22	8	100	4 726
	2010	2	23	51	18	6	100	4 721
	2011	2	22	48	20	8	100	4 486
	2012	2	22	47	21	8	100	4 496
	2013	2	20	48	22	8	100	4 795
	2014	2	25	45	20	8	100	1 614
	2015	2	21	47	22	8	100	1 480
	2016	2	19	47	22	10	100	1 504
	2017	2	22	51	19	6	100	1 678
	2018	2	25	48	18	7	100	1 684
	2019	3	22	49	19	7	100	1 575
2020	3	22	49	18	8	100	1 742	
2021	3	22	49	20	6	100	1 517	
2022	3	25	48	16	8	100	1 567	
2023	3	22	47	19	9	100	1 660	

Kommenterar: Av utrymmesskäl redovisas bara vartannat år fram till år 2002. Andel högt respektive lågt förtroende för samtliga år finns redovisade i figur på s. 91.



Tabell 14 Förtroende för kungahuset och Svenska kyrkan, 1993–2023 (procent)

		Mycket stort förtroende	Ganska stort förtroende	Varken stort eller litet förtroende	Ganska litet förtroende	Mycket litet förtroende	Summa procent	Antal svarande
<i>Kungahuset</i>	1995	20	33	35	6	6	100	1 736
	1997	22	35	31	6	6	100	1 665
	1999	22	33	32	6	7	100	3 323
	2000	19	34	33	7	7	100	3 365
	2002	17	32	34	9	8	100	3 422
	2003	16	31	36	8	9	100	3 478
	2004	11	26	37	13	13	100	3 391
	2005	11	28	38	11	12	100	3 355
	2006	14	31	36	10	9	100	3 188
	2007	13	29	37	11	10	100	3 245
	2008	11	27	37	12	13	100	3 146
	2009	11	26	38	12	13	100	4 758
	2010	13	28	37	11	11	100	4 766
	2011	9	24	37	15	15	100	4 527
	2012	10	26	34	14	16	100	4 552
	2013	9	23	38	15	15	100	4 821
	2014	9	24	38	14	15	100	5 000
	2015	10	28	36	12	14	100	3 114
	2016	12	27	35	12	14	100	3 135
	2017	12	29	36	11	12	100	3 458
	2018	14	28	36	11	11	100	3 473
	2019	14	27	37	11	11	100	3 154
	2020	14	29	37	10	10	100	3 520
2021	15	28	37	10	10	100	3 073	
2022	15	29	36	9	11	100	3 318	
2023	16	29	35	9	11	100	3 396	
<i>Svenska kyrkan</i>	1993	6	24	44	14	12	100	1 800
	1995	7	25	43	14	11	100	1 719
	1997	6	23	42	16	13	100	1 667
	1999	6	25	43	14	12	100	3 313
	2000	5	25	45	14	11	100	3 349
	2002	6	23	43	16	12	100	3 412
	2003	5	23	43	17	12	100	3 473
	2004	5	22	44	16	13	100	3 400
	2005	4	23	42	17	14	100	3 354
	2006	5	25	41	17	12	100	3 181
	2007	6	24	41	17	12	100	3 247
	2008	5	23	45	15	12	100	3 143
	2009	5	22	43	16	14	100	3 164
	2010	5	24	43	16	12	100	4 768
	2011	5	24	43	16	12	100	4 524
	2012	6	26	42	14	12	100	5 994
	2013	5	25	43	15	12	100	4 817
	2014	7	27	38	15	13	100	1 633
	2015	7	26	41	14	12	100	1 493
	2016	7	22	37	18	16	100	1 513
	2017	5	26	44	13	12	100	1 688
	2018	7	27	40	14	12	100	1 698
	2019	7	28	40	12	13	100	1 577
2020	7	26	42	14	11	100	1 741	
2021	8	28	39	13	12	100	1 516	
2022	10	27	37	13	13	100	1 567	
2023	10	28	37	13	12	100	1 667	

Kommenterar: Innan 1995 gjordes inga mätningar av förtroendet för kungahuset och innan 1993 gjordes inga mätningar av förtroendet för Svenska kyrkan. Av utrymmesskäl redovisas bara vartannat år fram till år 2002. Andel högt respektive lågt förtroende för samtliga år finns redovisade i figur på s. 95.

Tabell 14 Förtroende för Nato, 2022–2023 (procent)

		Mycket stort förtroende	Ganska stort förtroende	Varken stort eller litet förtroende	Ganska litet förtroende	Mycket litet förtroende	Summa procent	Antal svarande
<i>Nato</i>	2022	13	39	33	8	7	100	1 567
	2023	10	37	35	9	9	100	1 669

Kommenterar: Innan 2022 gjordes inga mätningar av förtroendet för Nato.



FÖRTROENDE FÖR RIKSDAGEN OCH REGERINGEN

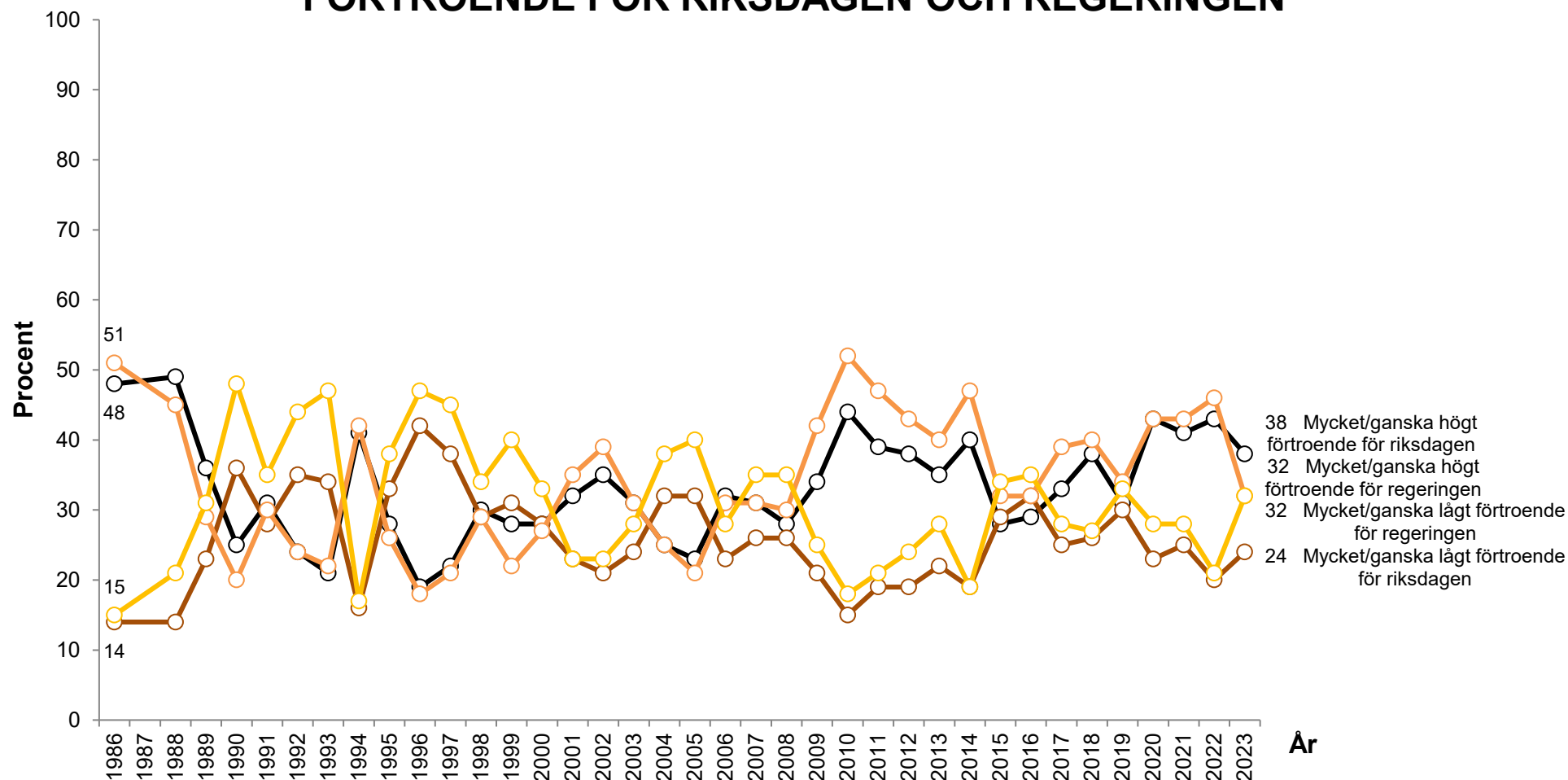

Kommentar: Svartalternativen är "mycket stort förtroende"; "ganska stort förtroende"; "varken stort eller litet förtroende"; "ganska litet förtroende" samt "mycket litet förtroende". Resultaten avser andel som svarat "mycket" eller "ganska stort förtroende" samt andel som svarat "mycket" eller "ganska litet förtroende". Procentbasen utgörs av de som besvarat respektive delfråga.

Frågeformulering: 1986–2008: "Hur stort förtroende har Du för det sätt på vilket följande samhällsinstitutioner och grupper sköter sitt arbete?" Fr o m 2008: "Hur stort förtroende har du för det sätt på vilket följande institutioner och grupper sköter sitt arbete?"

Källa: Den nationella SOM-undersökningen 1986–2023

Tabell 15a Andel mycket/ganska stort förtroende för riksdagen, efter bakgrundsfaktorer 1986–2023 (procent, eta)

	1986	1988	1989	1990	1991	1992	1993	1994	1995	1996	1997	1998
Samtliga	48	49	36	25	31	24	21	41	28	19	22	30
Antal svar	1 556	1 558	1 538	1 522	1 502	1 834	1 800	1 648	1 730	1 703	1 667	3 442
16–29 år	42	47	33	24	28	28	23	40	25	19	22	28
30–49 år	48	45	36	21	29	21	17	38	29	19	19	30
50–64 år	52	52	36	28	32	23	21	40	28	18	21	31
65–90 år	53	59	46	32	39	29	26	49	32	22	29	33
eta	0.09	0.08	0.10	0.10	0.08	0.06	0.10	0.09	0.06	0.08	0.07	0.05
Kvinna	51	46	36	25	32	25	21	40	29	17	21	29
Man	45	51	36	25	30	24	20	42	27	21	22	32
eta	0.07	0.04	0.01	0.04	0.02	0.04	0.06	0.05	0.04	0.04	0.00	0.01
Låg utbildning	52	49	40	26	29	16	18	44	29	17	20	27
Medel utbildning	44	48	32	23	30	25	19	36	24	16	18	28
Hög utbildning	49	50	40	28	38	35	29	46	36	28	29	37
eta	0.08	0.02	0.08	0.03	0.09	0.18	0.14	0.06	0.11	0.15	0.11	0.11
Bor i ren landsbygd	43	44	33	23	29	22	20	39	24	17	18	28
Bor i mindre tätort	48	49	37	25	27	21	18	40	29	18	21	30
Bor i stad/större tätort	50	54	38	26	34	26	23	42	31	21	24	32
Bor i Sthlm/Gbg/Malmö	47	43	36	27	39	33	24	44	28	20	23	31
eta	0.04	0.08	0.06	0.07	0.09	0.11	0.07	0.06	0.09	0.06	0.06	0.07
Uppväxt i Sverige	-	-	-	-	-	-	20	41	29	19	22	30
Uppväxt i annat nordiskt land	-	-	-	-	-	-	(25)	(39)	(14)	(16)	(21)	(27)
Uppväxt utanför Norden	-	-	-	-	-	-	(22)	(33)	(31)	(22)	(27)	43
eta	-	-	-	-	-	-	0.03	0.02	0.08	0.03	0.04	0.05
Arbetsarbete	52	49	37	25	24	16	13	41	24	14	18	29
Jordbrukarbete	(36)	(39)	(38)	(22)	(28)	(27)	(27)	(32)	(18)	(22)	(16)	(30)
Tjänstemannabete	48	52	38	28	39	32	28	44	35	25	26	34
Företagsarbete	32	37	27	16	33	26	18	30	24	13	23	22
eta	0.14	0.08	0.06	0.10	0.18	0.24	0.24	0.09	0.14	0.17	0.13	0.11
Klart/något vänster	61	64	50	41	33	20	15	47	32	25	28	39
Varken vänster eller höger	45	44	34	22	23	20	17	36	24	16	18	25
Klart/något höger	36	38	27	19	37	33	31	39	28	17	20	27
eta	0.21	0.22	0.19	0.20	0.13	0.16	0.20	0.08	0.05	0.11	0.12	0.16
Vänsterpartiet	(57)	(47)	26	(20)	(21)	(13)	(14)	39	20	16	12	22
Socialdemokraterna	61	64	54	43	34	20	15	47	41	28	32	43
Miljöpartiet	(32)	41	20	(25)	(20)	(17)	(15)	(24)	19	11	14	29
Centerpartiet	37	40	36	24	(31)	(30)	(24)	40	(25)	(23)	(36)	24
Liberalerna	42	44	32	26	42	41	24	48	(35)	(22)	(28)	42
Kristdemokraterna	(71)	(41)	(55)	(20)	33	(36)	(27)	(39)	(24)	(19)	(19)	23
Moderaterna	33	36	24	18	41	34	35	38	26	15	16	25
Sverigedemokraterna	-	-	-	-	-	-	-	-	-	-	-	-
eta	0.26	0.26	0.29	0.31	0.16	0.21	0.26	0.14	0.24	0.22	0.26	0.24
Mycket/ganska intresserad	54	55	43	28	38	29	25	46	35	25	26	38
Inte särskilt/inte alls intresserad	42	42	30	21	23	18	15	34	20	12	17	21
eta	0.10	0.10	0.08	0.06	0.16	0.13	0.11	0.13	0.12	0.13	0.12	0.14

Tabell 15b Andel mycket/ganska stort förtroende för riksdagen, efter bakgrundsfaktorer 1986–2023 (procent, eta)

	1999	2000	2001	2002	2003	2004	2005	2006	2007	2008	2009	2010
Samtliga	28	28	32	35	31	25	23	32	31	28	34	44
Antal svar	3 328	3 367	3 434	3 429	3 492	3 414	3 354	3 201	3 254	3 147	4 766	4 776
16–29 år	25	26	32	33	32	25	26	35	35	28	33	41
30–49 år	28	29	32	35	33	25	23	35	34	30	36	47
50–64 år	28	25	31	35	28	23	20	32	27	26	31	43
65–90 år	28	31	34	37	32	27	24	28	28	27	34	44
eta	0.02	0.05	0.04	0.01	0.04	0.05	0.08	0.04	0.07	0.04	0.05	0.04
Kvinna	26	25	33	34	32	25	23	33	29	28	33	45
Man	29	30	32	36	31	25	23	32	33	28	34	43
eta	0.00	0.00	0.04	0.01	0.05	0.01	0.04	0.04	0.00	0.01	0.02	0.03
Låg utbildning	25	22	27	32	25	22	19	25	22	18	24	33
Medel utbildning	24	26	30	32	29	23	21	31	28	25	32	40
Hög utbildning	36	35	40	42	40	32	29	41	41	38	42	57
eta	0.10	0.11	0.12	0.10	0.14	0.12	0.11	0.16	0.20	0.20	0.17	0.18
Bor i ren landsbygd	25	25	27	28	25	19	19	28	27	23	30	40
Bor i mindre tätort	27	25	32	34	28	26	20	30	27	22	29	40
Bor i stad/större tätort	28	29	32	36	33	26	25	33	31	30	36	46
Bor i Sthlm/Gbg/Malmö	31	31	38	39	36	29	24	40	39	35	38	48
eta	0.06	0.05	0.07	0.08	0.09	0.09	0.08	0.09	0.11	0.12	0.08	0.07
Uppväxt i Sverige	27	28	32	35	31	25	23	32	31	28	34	44
Uppväxt i annat nordiskt land	(29)	(26)	(28)	40	(24)	(25)	(25)	(26)	(29)	(22)	29	43
Uppväxt utanför Norden	32	28	39	41	36	31	25	36	28	34	39	43
eta	0.04	0.03	0.02	0.02	0.03	0.05	0.02	0.02	0.02	0.04	0.05	0.02
Arbetsmarknad	24	22	28	33	27	22	20	28	22	18	24	32
Jordbruk	(24)	26	(32)	22	28	19	(21)	33	(35)	(28)	36	47
Tjänsteman	33	35	38	39	37	29	27	38	39	36	42	54
Företag	23	28	30	26	24	23	15	32	33	35	36	52
eta	0.13	0.15	0.12	0.12	0.13	0.13	0.11	0.14	0.24	0.24	0.22	0.22
Klart/något vänster	35	34	42	46	41	35	33	38	28	25	29	38
Varken vänster eller höger	23	23	26	27	25	18	18	24	20	21	24	29
Klart/något höger	25	27	30	29	28	23	19	34	44	37	47	57
eta	0.12	0.12	0.14	0.20	0.16	0.19	0.20	0.12	0.22	0.17	0.22	0.26
Vänsterpartiet	22	19	30	32	28	25	20	30	24	19	21	40
Socialdemokraterna	39	41	41	46	42	36	33	36	24	23	27	32
Miljöpartiet	21	24	32	23	29	20	23	35	33	33	32	42
Centerpartiet	32	30	27	33	20	20	25	38	42	35	48	53
Liberalerna	41	40	40	35	34	28	25	41	42	43	44	57
Kristdemokraterna	26	25	31	30	25	24	16	30	29	27	41	53
Moderaterna	20	22	27	22	25	18	16	32	43	39	46	57
Sverigedemokraterna	-	-	-	-	-	-	-	-	-	7	12	19
eta	0.23	0.25	0.19	0.25	0.22	0.26	0.27	0.18	0.25	0.28	0.26	0.29
Mycket/ganska intresserad	34	33	41	44	38	32	29	41	39	35	41	54
Inte särskilt/inte alls intresserad	21	22	23	24	23	18	17	22	21	19	25	31
eta	0.13	0.11	0.16	0.19	0.16	0.15	0.16	0.18	0.19	0.17	0.17	0.22

Tabell 15c Andel mycket/ganska stort förtroende för riksdagen, efter bakgrundsfaktorer 1986–2023 (procent, eta)

	2011	2012	2013	2014	2015	2016	2017	2018	2019	2020	2021	2022
Samtliga	39	38	35	40	28	29	33	38	31	43	41	43
Antal svar	4 518	4 545	4 814	1 644	1 496	1 518	1 698	1 704	1 602	1 763	1 528	1 577
16–29 år	40	39	35	33	27	28	31	38	35	46	38	35
30–49 år	40	40	37	45	28	34	32	40	33	44	40	41
50–64 år	37	36	33	41	32	28	32	37	32	44	41	44
65–90 år	38	39	35	37	26	26	34	36	27	38	42	45
eta	0.04	0.05	0.03	0.09	0.04	0.05	0.07	0.03	0.03	0.06	0.04	0.09
Kvinna	38	38	35	40	33	30	34	38	33	45	43	45
Man	40	39	35	40	24	28	31	37	29	39	38	40
eta	0.01	0.02	0.03	0.01	0.09	0.06	0.06	0.06	0.12	0.09	0.10	0.07
Låg utbildning	28	26	23	30	26	20	29	23	21	32	35	43
Medel utbildning	34	35	32	34	22	23	26	31	26	33	33	32
Hög utbildning	51	49	44	51	35	38	41	48	39	54	50	51
eta	0.19	0.20	0.17	0.20	0.14	0.16	0.16	0.19	0.20	0.21	0.16	0.17
Bor i ren landsbygd	35	32	32	38	22	24	30	36	21	37	35	35
Bor i mindre tätort	34	35	30	31	26	27	32	39	28	33	36	38
Bor i stad/större tätort	41	40	37	40	30	29	33	36	32	45	44	43
Bor i Sthlm/Gbg/Malmö	43	43	36	50	32	35	35	43	38	50	43	50
eta	0.08	0.08	0.06	0.11	0.07	0.08	0.05	0.07	0.13	0.13	0.08	0.11
Uppväxt i Sverige	39	39	35	40	27	29	33	37	31	42	42	43
Uppväxt i annat nordiskt land	29	(32)	35	(44)	(29)	(26)	(41)	(38)	(38)	(38)	(22)	(23)
Uppväxt utanför Norden	41	37	38	33	(39)	36	34	(36)	(35)	49	(41)	40
eta	0.03	0.02	0.03	0.00	0.05	0.04	0.03	0.02	0.03	0.05	0.06	0.02
Arbetsmarknad	28	27	24	28	27	23	26	26	23	35	31	34
Jordbruk	46	28	40	(35)	(9)	(29)	(43)	(43)	(27)	(34)	(34)	(36)
Tjänsteman	49	51	44	50	32	34	38	48	40	49	49	49
Företag	43	44	42	46	26	28	31	38	25	42	45	50
eta	0.24	0.24	0.23	0.21	0.12	0.16	0.16	0.22	0.23	0.16	0.18	0.19
Klart/något vänster	34	34	31	43	40	38	45	50	43	54	57	50
Varken vänster eller höger	29	26	25	27	25	22	26	25	27	37	32	34
Klart/något höger	51	53	47	46	22	27	29	34	26	36	31	39
eta	0.21	0.24	0.20	0.17	0.17	0.17	0.19	0.21	0.23	0.20	0.26	0.14
Vänsterpartiet	26	24	30	36	36	(39)	(45)	47	33	47	44	(42)
Socialdemokraterna	30	30	28	41	40	41	43	46	47	53	61	49
Miljöpartiet	41	39	36	46	36	(43)	(60)	(53)	(41)	(70)	(49)	(61)
Centerpartiet	49	40	47	(49)	26	31	38	50	41	59	54	57
Liberalerna	51	52	48	53	(26)	(44)	30	48	(47)	(46)	(38)	(51)
Kristdemokraterna	48	52	51	(53)	(30)	(42)	(41)	31	28	34	(23)	(37)
Moderaterna	52	55	48	43	27	26	29	33	30	36	32	43
Sverigedemokraterna	12	17	15	17	10	8	9	8	6	13	11	23
eta	0.30	0.32	0.30	0.26	0.34	0.37	0.37	0.39	0.45	0.42	0.44	0.27
Mycket/ganska intresserad	47	46	42	48	32	34	39	46	37	49	48	49
Inte särskilt/inte alls intresserad	29	29	26	25	21	21	24	23	21	32	29	30
eta	0.17	0.14	0.14	0.20	0.08	0.13	0.13	0.18	0.14	0.13	0.17	0.19

Tabell 15d Andel mycket/ganska stort förtroende för riksdagen, efter bakgrundsfaktorer 1986–2023 (procent, eta)

	2023
Samtliga	38
Antal svar	3 344
16–29 år	34
30–49 år	36
50–64 år	38
65–90 år	40
eta	0.09
Kvinna	39
Man	38
eta	0.02
Låg utbildning	33
Medel utbildning	32
Hög utbildning	45
eta	0.12
Bor i ren landsbygd	33
Bor i mindre tätort	34
Bor i stad/större tätort	40
Bor i Sthlm/Gbg/Malmö	41
eta	0.06
Uppväxt i Sverige	38
Uppväxt i annat nordiskt land	41
Uppväxt utanför Norden	36
eta	0.02
Arbetarhem	29
Jordbrukarhem	47
Tjänstemannahem	46
Företagarhem	37
eta	0.18
Klart/något vänster	39
Varken vänster eller höger	30
Klart/något höger	43
eta	0.10
Vänsterpartiet	30
Socialdemokraterna	38
Miljöpartiet	49
Centerpartiet	51
Liberalerna	52
Kristdemokraterna	40
Moderaterna	51
Sverigedemokraterna	23
eta	0.22
Mycket/ganska intresserad	44
Inte särskilt/inte alls intresserad	27
eta	0.16

Tabell 16a Andel mycket/ganska stort förtroende för regeringen, efter bakgrundsfaktorer 1986–2023 (procent, eta)

	1986	1988	1989	1990	1991	1992	1993	1994	1995	1996	1997	1998
Samtliga	51	45	29	20	30	24	22	42	26	18	21	29
Antal svar	1 585	1 582	1 551	1 535	1 520	1 853	1 819	1 665	1 738	1 716	1 692	3 487
16–29 år	44	44	22	16	27	24	23	36	23	19	20	25
30–49 år	54	44	30	19	28	21	16	42	25	18	22	29
50–64 år	58	48	28	19	31	25	24	44	27	17	17	28
65–90 år	58	43	41	32	37	30	31	49	31	19	27	32
eta	0.11	0.06	0.11	0.10	0.07	0.07	0.13	0.10	0.06	0.07	0.07	0.06
Kvinna	54	44	27	20	28	23	21	41	25	15	18	26
Man	51	46	31	21	31	26	23	44	27	21	23	31
eta	0.04	0.00	0.00	0.04	0.00	0.01	0.04	0.02	0.02	0.08	0.03	0.00
Låg utbildning	55	47	36	25	26	14	17	46	29	16	21	29
Medel utbildning	48	44	25	18	29	25	20	38	21	15	18	26
Hög utbildning	53	44	28	20	39	37	36	46	35	25	25	32
eta	0.08	0.04	0.11	0.06	0.11	0.21	0.18	0.08	0.10	0.14	0.07	0.06
Bor i ren landsbygd	42	36	22	16	25	20	23	39	23	15	18	25
Bor i mindre tätort	54	47	30	22	27	21	16	40	25	16	21	30
Bor i stad/större tätort	52	49	32	21	32	28	26	46	29	21	23	30
Bor i Sthlm/Gbg/Malmö	57	41	30	22	40	29	25	46	27	19	20	28
eta	0.10	0.08	0.07	0.09	0.08	0.10	0.12	0.07	0.07	0.07	0.06	0.07
Uppväxt i Sverige	-	-	-	-	-	-	22	42	27	18	21	28
Uppväxt i annat nordiskt land	-	-	-	-	-	-	(19)	(47)	(11)	(11)	(14)	(22)
Uppväxt utanför Norden	-	-	-	-	-	-	(21)	(50)	(28)	(18)	(32)	39
eta	-	-	-	-	-	-	0.02	0.05	0.07	0.03	0.06	0.05
Arbetskarhem	60	51	35	23	17	12	9	41	24	14	20	31
Jordbrukarhem	(17)	(27)	(14)	(14)	(35)	(26)	(38)	(32)	(9)	(19)	(15)	(20)
Tjänstemannahem	50	44	29	20	41	36	32	45	32	23	24	30
Företagarhem	27	28	12	12	38	35	33	32	17	13	18	18
eta	0.28	0.16	0.19	0.14	0.25	0.35	0.37	0.09	0.15	0.14	0.08	0.12
Klart/något vänster	78	70	51	43	18	10	5	49	35	28	32	45
Varken vänster eller höger	45	37	27	17	20	16	15	37	22	15	19	23
Klart/något höger	31	24	13	9	47	49	49	38	20	12	12	16
eta	0.43	0.39	0.36	0.37	0.30	0.45	0.51	0.12	0.15	0.16	0.23	0.29
Vänsterpartiet	(61)	(54)	24	(13)	(11)	(4)	(10)	38	20	15	17	25
Socialdemokraterna	76	70	57	48	21	10	5	50	46	33	39	49
Miljöpartiet	(33)	35	18	(25)	(6)	(11)	(9)	(24)	15	11	11	25
Centerpartiet	31	22	16	15	(29)	28	(30)	41	(23)	(19)	(26)	19
Liberalerna	40	32	19	14	40	46	29	50	(34)	(21)	(15)	28
Kristdemokraterna	(67)	(38)	(22)	(16)	43	(33)	(47)	(42)	(20)	(15)	(10)	15
Moderaterna	23	16	9	7	56	53	56	37	17	8	9	14
Sverigedemokraterna	-	-	-	-	-	-	-	-	-	-	-	-
eta	0.49	0.49	0.48	0.50	0.36	0.53	0.59	0.19	0.35	0.32	0.38	0.37
Mycket/ganska intresserad	59	48	33	23	37	30	27	49	33	24	24	35
Inte särskilt/inte alls intresserad	45	41	25	17	21	16	15	34	18	12	17	21
eta	0.10	0.05	0.00	0.00	0.14	0.10	0.10	0.14	0.12	0.12	0.06	0.10

Tabell 16b Andel mycket/ganska stort förtroende för regeringen, efter bakgrundsfaktorer 1986–2023 (procent, eta)

	1999	2000	2001	2002	2003	2004	2005	2006	2007	2008	2009	2010
Samtliga	22	27	35	39	31	25	21	31	31	30	42	52
Antal svar	3 359	3 410	3 480	3 475	3 523	3 435	3 392	3 226	3 278	3 172	4 807	4 821
16–29 år	20	24	32	34	31	24	22	33	29	27	35	47
30–49 år	22	30	37	40	34	26	20	35	36	33	45	56
50–64 år	21	25	35	40	30	23	20	30	27	28	38	51
65–90 år	24	27	36	41	30	26	22	25	31	33	47	52
eta	0.04	0.06	0.04	0.03	0.04	0.04	0.04	0.06	0.06	0.06	0.09	0.05
Kvinna	21	24	34	36	32	25	20	31	29	29	38	50
Man	23	30	36	42	31	25	22	31	34	32	46	54
eta	0.01	0.01	0.01	0.03	0.04	0.03	0.03	0.02	0.01	0.03	0.04	0.03
Låg utbildning	21	26	34	38	27	25	21	25	19	20	27	38
Medel utbildning	21	25	33	36	30	24	20	29	29	26	40	47
Hög utbildning	23	32	41	44	38	28	21	38	44	42	53	67
eta	0.02	0.06	0.09	0.06	0.10	0.05	0.02	0.10	0.21	0.19	0.19	0.20
Bor i ren landsbygd	21	23	29	29	23	18	19	26	30	29	39	47
Bor i mindre tätort	21	27	37	41	29	28	20	29	26	25	34	46
Bor i stad/större tätort	22	29	35	41	35	26	22	32	31	32	45	54
Bor i Sthlm/Gbg/Malmö	23	28	42	41	35	27	20	36	43	36	48	60
eta	0.05	0.06	0.09	0.09	0.10	0.09	0.05	0.06	0.10	0.09	0.10	0.10
Uppväxt i Sverige	22	27	36	39	31	25	20	30	32	31	43	53
Uppväxt i annat nordiskt land	(21)	(21)	(25)	42	(27)	(20)	(24)	(25)	(24)	(29)	34	39
Uppväxt utanför Norden	26	32	34	46	41	37	27	36	31	27	41	47
eta	0.05	0.04	0.03	0.04	0.05	0.06	0.06	0.02	0.02	0.01	0.05	0.05
Arbetsmarknad	23	26	33	40	30	24	22	26	17	17	25	34
Jordbruk	(13)	18	(26)	23	22	16	(20)	29	(41)	(46)	50	53
Tjänsteman	22	32	41	42	37	27	21	35	44	41	56	67
Företag	16	22	26	27	20	17	15	32	37	47	57	70
eta	0.09	0.10	0.13	0.13	0.12	0.10	0.08	0.11	0.31	0.32	0.31	0.32
Klart/något vänster	35	40	52	58	47	42	39	35	14	13	20	28
Varken vänster eller höger	17	22	29	30	25	19	17	23	19	21	28	35
Klart/något höger	14	20	26	25	25	15	8	32	60	58	74	79
eta	0.24	0.21	0.25	0.32	0.23	0.28	0.35	0.10	0.46	0.45	0.49	0.49
Vänsterpartiet	20	20	34	35	23	23	22	24	11	8	13	23
Socialdemokraterna	41	49	54	60	51	46	41	37	15	14	19	26
Miljöpartiet	13	20	26	31	25	26	19	27	21	21	30	37
Centerpartiet	18	22	27	25	15	15	13	31	51	50	63	66
Liberalerna	24	32	36	33	32	21	13	34	50	46	63	75
Kristdemokraterna	16	18	22	24	22	16	8	25	47	39	60	71
Moderaterna	10	14	21	14	18	9	7	32	61	64	78	80
Sverigedemokraterna	-	-	-	-	-	-	-	-	-	14	18	29
eta	0.36	0.36	0.33	0.41	0.37	0.42	0.45	0.18	0.48	0.52	0.55	0.53
Mycket/ganska intresserad	26	32	44	48	39	29	25	37	40	38	52	62
Inte särskilt/inte alls intresserad	17	21	27	29	23	21	17	24	21	22	31	39
eta	0.06	0.09	0.15	0.15	0.14	0.07	0.06	0.12	0.15	0.11	0.16	0.20

Tabell 16c Andel mycket/ganska stort förtroende för regeringen, efter bakgrundsfaktorer 1986–2023 (procent, eta)

	2011	2012	2013	2014	2015	2016	2017	2018	2019	2020	2021	2022
Samtliga	47	43	40	47	32	32	39	40	34	43	43	46
Antal svar	4 556	6 076	6 435	4 986	4 817	3 157	3 485	3 485	3 187	3 556	3 146	3 353
16–29 år	42	39	35	42	31	29	30	35	32	43	35	41
30–49 år	49	47	45	51	31	35	39	43	36	44	42	45
50–64 år	45	42	38	47	34	30	38	39	33	42	46	45
65–90 år	46	44	40	45	30	31	46	38	33	42	43	49
eta	0.06	0.06	0.07	0.04	0.05	0.04	0.12	0.02	0.02	0.03	0.05	0.07
Kvinna	44	41	39	46	35	33	39	40	36	46	46	48
Man	49	47	42	49	28	31	39	39	31	39	39	44
eta	0.04	0.03	0.00	0.02	0.11	0.08	0.05	0.06	0.12	0.11	0.12	0.07
Låg utbildning	33	29	27	34	30	27	38	30	26	36	34	41
Medel utbildning	41	40	37	42	27	26	34	33	26	36	35	38
Hög utbildning	60	56	50	58	37	39	45	50	44	52	53	56
eta	0.21	0.20	0.18	0.16	0.10	0.12	0.10	0.18	0.19	0.15	0.17	0.16
Bor i ren landsbygd	46	39	38	41	26	23	34	34	24	35	38	39
Bor i mindre tätort	42	35	36	42	30	28	35	36	29	36	40	43
Bor i stad/större tätort	46	46	42	49	32	33	41	41	36	46	44	46
Bor i Sthlm/Gbg/Malmö	54	49	43	54	35	39	40	44	39	48	47	53
eta	0.07	0.09	0.05	0.08	0.06	0.10	0.06	0.08	0.11	0.11	0.09	0.08
Uppväxt i Sverige	47	44	41	48	31	31	38	39	33	42	43	47
Uppväxt i annat nordiskt land	34	41	31	41	(33)	(32)	(40)	(37)	(41)	(37)	(30)	(34)
Uppväxt utanför Norden	45	40	44	46	36	43	46	42	41	51	48	43
eta	0.04	0.01	0.05	0.02	0.04	0.07	0.06	0.02	0.06	0.07	0.06	0.02
Arbetsarhem	29	27	25	35	31	27	34	32	26	37	35	37
Jordbrukarhem	58	40	51	39	22	(20)	(28)	(40)	(33)	(31)	(37)	(34)
Tjänstemannahem	60	58	51	59	34	38	45	48	41	51	51	56
Företagarhem	61	61	57	52	22	23	31	31	25	30	39	47
eta	0.32	0.31	0.30	0.21	0.11	0.14	0.12	0.18	0.17	0.16	0.15	0.19
Klart/något vänster	23	23	20	46	55	54	66	58	55	66	67	59
Varken vänster eller höger	34	29	30	33	25	26	31	31	29	38	35	39
Klart/något höger	74	75	70	58	18	20	23	29	21	26	27	38
eta	0.47	0.48	0.46	0.17	0.37	0.34	0.40	0.30	0.37	0.39	0.38	0.21
Vänsterpartiet	15	13	14	37	50	46	55	49	43	54	53	43
Socialdemokraterna	21	22	19	46	55	55	67	56	57	70	69	59
Miljöpartiet	36	35	33	54	52	46	57	61	54	62	64	67
Centerpartiet	66	57	58	59	23	34	34	46	47	57	61	61
Liberalerna	68	74	66	59	26	36	32	45	42	50	(42)	53
Kristdemokraterna	63	60	60	57	23	(29)	(26)	28	24	21	21	38
Moderaterna	76	76	75	61	21	20	22	29	20	25	28	42
Sverigedemokraterna	21	21	23	17	7	5	8	9	5	8	6	17
eta	0.54	0.55	0.54	0.31	0.50	0.50	0.54	0.47	0.57	0.57	0.57	0.36
Mycket/ganska intresserad	54	52	46	55	35	36	46	48	39	48	49	53
Inte särskilt/inte alls intresserad	36	33	34	32	25	24	28	24	23	34	32	32
eta	0.15	0.13	0.07	0.19	0.06	0.07	0.11	0.18	0.11	0.07	0.12	0.16

Tabell 16d Andel mycket/ganska stort förtroende för regeringen, efter bakgrundsfaktorer 1986–2023 (procent, eta)

	2023
Samtliga	32
Antal svar	5 100
16–29 år	32
30–49 år	29
50–64 år	34
65–90 år	33
eta	0.06
Kvinna	30
Man	34
eta	0.02
Låg utbildning	28
Medel utbildning	30
Hög utbildning	35
eta	0.04
Bor i ren landsbygd	29
Bor i mindre tätort	29
Bor i stad/större tätort	33
Bor i Sthlm/Gbg/Malmö	33
eta	0.03
Uppväxt i Sverige	32
Uppväxt i annat nordiskt land	36
Uppväxt utanför Norden	32
eta	0.02
Arbetarhem	24
Jordbrukarhem	36
Tjänstemannahem	37
Företagarhem	40
eta	0.14
Klart/något vänster	21
Varken vänster eller höger	24
Klart/något höger	49
eta	0.33
Vänsterpartiet	13
Socialdemokraterna	23
Miljöpartiet	26
Centerpartiet	36
Liberalerna	47
Kristdemokraterna	46
Moderaterna	56
Sverigedemokraterna	32
eta	0.37
Mycket/ganska intresserad	36
Inte särskilt/inte alls intresserad	24
eta	0.07



FÖRTROENDE FÖR KOMMUNSTYRELSENA OCH DE POLITISKA PARTIERNA

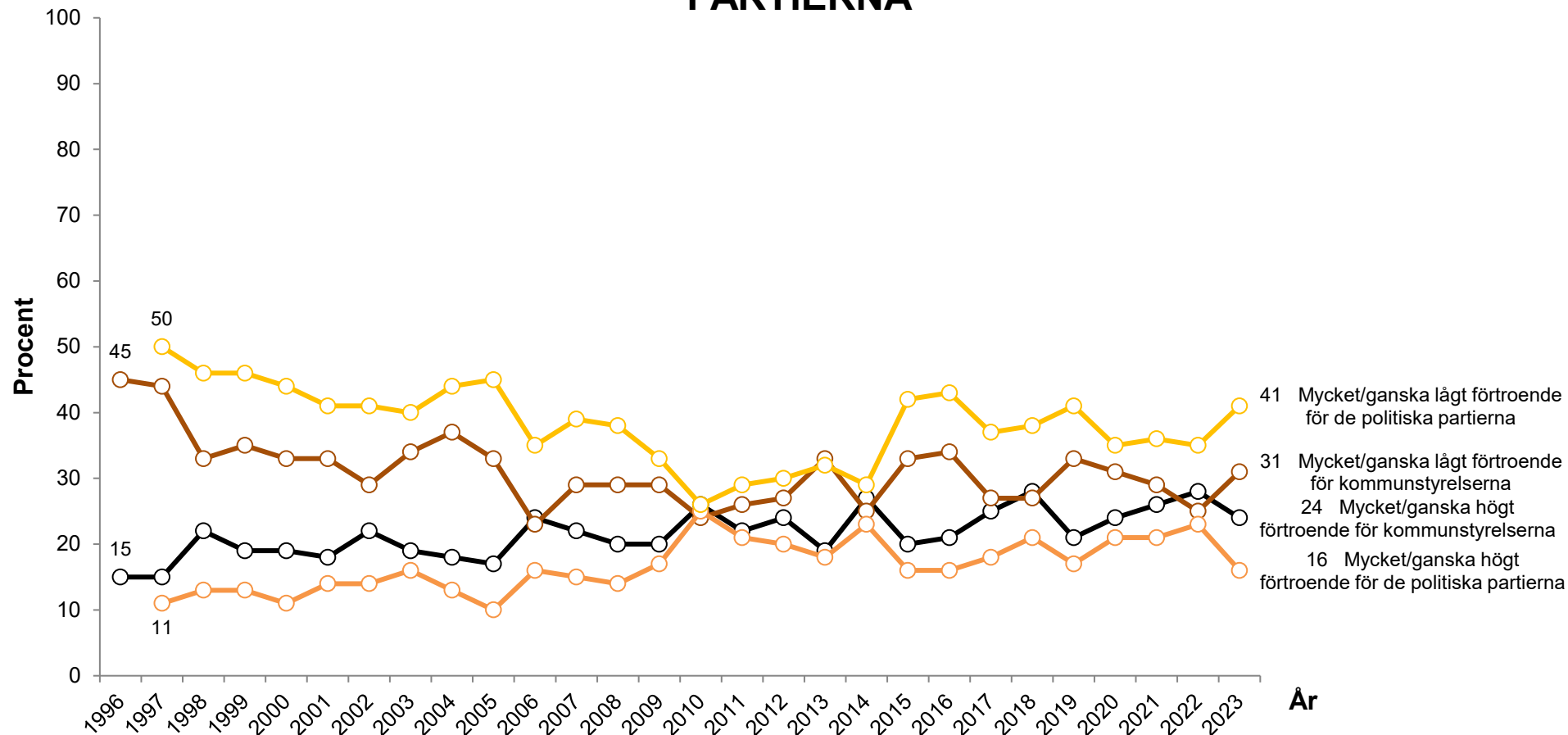

Kommentar: Svartalternativen är "mycket stort förtroende"; "ganska stort förtroende"; "varken stort eller litet förtroende"; "ganska litet förtroende" samt "mycket litet förtroende". Resultaten avser andel som svarat "mycket" eller "ganska stort förtroende" samt andel som svarat "mycket" eller "ganska litet förtroende". Procentbasen utgörs av de som besvarat respektive delfråga.

Frågeformulering: 1986–2008: "Hur stort förtroende har Du för det sätt på vilket följande samhällsinstitutioner och grupper sköter sitt arbete?" Fr o m 2008: "Hur stort förtroende har du för det sätt på vilket följande institutioner och grupper sköter sitt arbete?"

Källa: Den nationella SOM-undersökningen 1996–2023

Tabell 17a Andel mycket/ganska stort förtroende för *kommunstyrelserna*, efter bakgrundsfaktorer 1996–2023 (procent, eta)

	1996	1997	1998	1999	2000	2001	2002	2003	2004	2005	2006	2007
Samtliga	15	15	22	19	19	18	22	19	18	17	24	22
Antal svar	1 706	1 657	3 428	3 317	3 330	3 413	3 408	3 466	3 382	3 337	3 165	3 238
16–29 år	11	12	19	18	19	17	22	19	17	15	25	22
30–49 år	12	14	18	17	16	17	16	15	15	13	20	20
50–64 år	16	14	23	20	18	17	24	19	17	17	25	19
65–90 år	24	24	31	23	26	24	31	25	26	25	30	27
eta	0.13	0.08	0.09	0.05	0.09	0.07	0.13	0.10	0.10	0.11	0.06	0.06
Kvinna	15	15	24	20	19	19	22	20	20	17	25	21
Man	14	15	19	19	20	17	22	17	17	17	24	23
eta	0.00	0.05	0.09	0.06	0.04	0.05	0.04	0.08	0.04	0.03	0.05	0.01
Låg utbildning	18	18	25	22	22	19	26	20	23	18	26	23
Medel utbildning	13	14	20	17	18	17	21	17	16	16	23	20
Hög utbildning	15	14	21	20	19	20	22	21	19	18	25	24
eta	0.06	0.03	0.03	0.04	0.04	0.05	0.03	0.03	0.04	0.04	0.03	0.04
Bor i ren landsbygd	18	11	21	21	22	19	20	20	18	16	22	22
Bor i mindre tätort	13	18	24	17	22	18	23	19	20	16	24	21
Bor i stad/större tätort	16	15	23	21	18	17	25	19	19	19	25	22
Bor i Sthlm/Gbg/Malmö	12	14	17	16	15	20	18	16	16	13	26	23
eta	0.03	0.01	0.04	0.04	0.04	0.03	0.04	0.04	0.03	0.04	0.03	0.03
Uppväxt i Sverige	15	15	21	19	19	18	22	19	18	17	24	21
Uppväxt i annat nordiskt land	(23)	(17)	(31)	(15)	(16)	12	33	(19)	(22)	(14)	(15)	(32)
Uppväxt utanför Norden	(14)	(20)	28	24	17	22	32	28	23	23	28	29
eta	0.02	0.01	0.05	0.02	0.02	0.04	0.02	0.05	0.03	0.03	0.02	0.02
Arbetsarbete	13	16	22	19	19	16	22	18	17	15	22	19
Jordbrukarbete	(23)	(8)	(37)	(26)	31	(25)	36	28	(30)	(20)	(34)	(34)
Tjänstemannabete	17	14	21	19	19	19	23	19	18	19	26	23
Företagsarbete	10	19	18	15	20	19	19	16	19	16	21	22
eta	0.07	0.04	0.05	0.04	0.05	0.06	0.05	0.06	0.05	0.06	0.06	0.07
Klart/något vänster	19	20	25	23	22	21	27	23	22	23	28	22
Varken vänster eller höger	12	13	23	18	17	16	21	18	16	15	21	17
Klart/något höger	13	13	17	18	19	18	18	16	17	14	23	26
eta	0.11	0.08	0.09	0.07	0.05	0.03	0.09	0.08	0.09	0.13	0.08	0.08
Vänsterpartiet	14	10	13	14	13	14	16	16	20	17	27	16
Socialdemokraterna	20	24	30	26	26	22	28	24	25	23	30	23
Miljöpartiet	11	14	19	14	20	17	15	17	15	15	21	19
Centerpartiet	(20)	(16)	36	33	26	23	33	23	24	22	29	30
Liberalerna	(15)	(14)	22	26	19	23	20	16	18	18	28	23
Kristdemokraterna	(15)	(18)	23	18	20	15	18	19	19	16	25	24
Moderaterna	11	11	14	16	16	17	17	15	13	12	21	23
Sverigedemokraterna	-	-	-	-	-	-	-	-	-	-	-	-
eta	0.19	0.23	0.22	0.19	0.17	0.11	0.17	0.15	0.18	0.18	0.15	0.14
Mycket/ganska intresserad	18	17	24	21	21	23	26	22	21	20	29	25
Inte särskilt/inte alls intresserad	11	13	19	17	17	14	18	15	15	14	19	17
eta	0.04	0.01	0.00	0.00	0.00	0.07	0.08	0.05	0.05	0.09	0.07	0.07

Tabell 17b Andel mycket/ganska stort förtroende för *kommunstyrelserna*, efter bakgrundsfaktorer 1996–2023 (procent, eta)

	2008	2009	2010	2011	2012	2013	2014	2015	2016	2017	2018	2019
Samtliga	20	20	26	22	24	19	27	20	21	25	28	21
Antal svar	3 139	3 145	4 739	4 487	5 978	6 375	1 630	1 487	1 509	1 687	1 699	1 582
16–29 år	20	20	25	25	27	20	23	19	22	27	33	25
30–49 år	18	19	26	19	22	20	23	20	22	23	26	20
50–64 år	19	19	24	21	21	16	28	22	19	22	27	21
65–90 år	23	25	29	27	27	22	31	20	21	27	28	20
eta	0.05	0.06	0.07	0.09	0.08	0.05	0.04	0.02	0.04	0.07	0.07	0.05
Kvinna	20	20	28	23	24	20	27	23	22	26	29	21
Man	20	21	24	22	24	19	26	17	20	24	27	21
eta	0.02	0.01	0.07	0.06	0.03	0.04	0.06	0.11	0.07	0.07	0.06	0.07
Låg utbildning	21	20	25	23	22	18	28	18	22	28	19	18
Medel utbildning	19	19	25	21	23	19	24	21	16	21	26	20
Hög utbildning	20	23	28	24	26	21	29	21	25	27	33	24
eta	0.01	0.04	0.02	0.02	0.05	0.03	0.08	0.04	0.06	0.06	0.08	0.08
Bor i ren landsbygd	20	18	25	21	21	20	27	19	18	23	26	20
Bor i mindre tätort	20	20	25	22	23	17	24	19	21	23	25	21
Bor i stad/större tätort	20	21	28	23	26	20	28	21	20	26	31	21
Bor i Sthlm/Gbg/Malmö	22	22	24	22	21	18	22	19	25	21	25	22
eta	0.07	0.04	0.06	0.05	0.05	0.05	0.07	0.08	0.07	0.07	0.08	0.03
Uppväxt i Sverige	20	20	26	22	24	19	27	19	20	23	27	21
Uppväxt i annat nordiskt land	(19)	(13)	25	23	20	18	(32)	(30)	(17)	(27)	(35)	(28)
Uppväxt utanför Norden	25	30	26	28	25	26	25	(23)	33	33	(34)	(24)
eta	0.03	0.05	0.01	0.02	0.02	0.04	0.03	0.05	0.09	0.03	0.07	0.03
Arbetsmarknad	18	19	24	21	21	17	23	19	18	24	23	19
Jordbruk	(26)	(28)	30	24	25	30	(29)	(14)	(33)	(20)	(40)	(20)
Tjänsteman	21	21	27	23	27	21	29	22	22	25	32	24
Företag	26	23	26	21	22	17	30	15	19	21	23	18
eta	0.06	0.06	0.02	0.07	0.07	0.09	0.06	0.09	0.06	0.05	0.10	0.10
Klart/något vänster	22	21	27	24	24	21	31	28	26	34	35	27
Varken vänster eller höger	16	17	23	19	19	16	22	19	18	21	22	19
Klart/något höger	22	23	28	24	27	20	25	16	19	20	25	18
eta	0.07	0.05	0.04	0.05	0.08	0.07	0.11	0.08	0.11	0.13	0.13	0.14
Vänsterpartiet	15	17	22	18	14	18	27	25	(27)	(29)	34	23
Socialdemokraterna	20	23	29	26	26	22	34	28	31	34	32	30
Miljöpartiet	21	20	24	20	21	20	28	22	(27)	(43)	(45)	(28)
Centerpartiet	30	26	32	29	33	29	(30)	17	23	24	36	20
Liberalerna	21	24	26	27	30	17	(28)	(21)	(28)	21	32	(26)
Kristdemokraterna	31	27	37	32	36	27	(30)	(28)	(30)	(33)	29	26
Moderaterna	21	20	27	23	26	20	24	15	20	18	22	18
Sverigedemokraterna	11	8	16	11	13	9	12	13	7	11	11	8
eta	0.14	0.15	0.14	0.15	0.17	0.18	0.21	0.17	0.26	0.29	0.26	0.30
Mycket/ganska intresserad	23	24	29	25	27	22	30	21	24	27	33	24
Inte särskilt/inte alls intresserad	17	16	22	19	20	17	20	19	15	21	20	16
eta	0.06	0.06	0.06	0.05	0.05	0.02	0.09	0.02	0.08	0.03	0.09	0.07

Tabell 17c Andel mycket/ganska stort förtroende för *kommunstyrelserna*, efter bakgrundsfaktorer 1996–2023 (procent, eta)

	2020	2021	2022	2023
Samtliga	24	26	28	24
Antal svar	1 760	1 520	1 572	1 670
16–29 år	30	33	31	24
30–49 år	23	23	30	22
50–64 år	24	25	26	25
65–90 år	22	29	27	25
eta	0.05	0.10	0.05	0.05
Kvinna	25	27	29	26
Man	23	26	27	22
eta	0.08	0.07	0.06	0.06
Låg utbildning	20	29	30	26
Medel utbildning	22	21	25	21
Hög utbildning	27	31	29	27
eta	0.08	0.08	0.07	0.08
Bor i ren landsbygd	19	24	27	22
Bor i mindre tätort	21	25	27	23
Bor i stad/större tätort	28	30	28	26
Bor i Sthlm/Gbg/Malmö	20	22	29	25
eta	0.10	0.09	0.06	0.07
Uppväxt i Sverige	23	27	27	23
Uppväxt i annat nordiskt land	(20)	(18)	(23)	21
Uppväxt utanför Norden	28	(33)	34	36
eta	0.05	0.06	0.02	0.08
Arbetskarl	20	24	26	25
Jordbruker	(26)	(29)	(27)	(32)
Tjänstemannakar	26	29	29	25
Företagare	21	26	28	15
eta	0.09	0.09	0.04	0.06
Klart/något vänster	30	36	34	30
Varken vänster eller höger	20	23	25	21
Klart/något höger	21	20	24	21
eta	0.11	0.17	0.13	0.10
Vänsterpartiet	19	23	(28)	22
Socialdemokraterna	35	37	33	29
Miljöpartiet	(30)	(46)	(39)	34
Centerpartiet	32	32	35	34
Liberalerna	(25)	(36)	(24)	32
Kristdemokraterna	20	(17)	(29)	13
Moderaterna	21	20	26	23
Sverigedemokraterna	9	13	17	15
eta	0.27	0.30	0.18	0.21
Mycket/ganska intresserad	28	30	30	27
Inte särskilt/inte alls intresserad	17	20	24	20
eta	0.09	0.08	0.03	0.03

Tabell 18a Andel mycket/ganska stort förtroende för de politiska partierna, efter bakgrundsfaktorer 1997–2023 (procent, eta)

	1997	1998	1999	2000	2001	2002	2003	2004	2005	2006	2007	2008
Samtliga	11	13	13	11	14	14	16	13	10	16	15	14
Antal svar	1 669	3 445	3 325	3 364	3 426	3 420	3 474	3 401	3 363	3 169	3 249	3 142
16–29 år	11	15	16	12	18	19	21	18	13	24	22	21
30–49 år	10	12	12	12	14	13	16	12	10	17	16	16
50–64 år	10	12	12	10	12	12	12	10	9	13	12	11
65–90 år	15	15	10	11	15	13	15	11	9	13	13	12
eta	0.02	0.01	0.08	0.07	0.06	0.07	0.07	0.06	0.08	0.06	0.11	0.11
Kvinna	9	15	12	10	15	15	17	13	11	17	16	15
Man	13	12	13	13	14	13	14	12	10	15	15	14
eta	0.00	0.07	0.03	0.03	0.06	0.03	0.07	0.01	0.04	0.07	0.03	0.03
Låg utbildning	11	12	12	10	13	11	13	12	8	12	11	10
Medel utbildning	10	13	11	12	13	14	16	11	10	16	15	14
Hög utbildning	13	15	15	12	18	17	19	16	12	20	19	17
eta	0.12	0.08	0.08	0.09	0.11	0.10	0.12	0.10	0.10	0.14	0.13	0.13
Bor i ren landsbygd	7	13	11	10	13	10	12	8	9	14	14	12
Bor i mindre tätort	10	14	11	11	14	15	15	12	9	14	13	12
Bor i stad/större tätort	14	13	14	12	13	15	17	14	11	18	16	16
Bor i Sthlm/Gbg/Malmö	11	13	14	12	19	14	18	13	12	19	20	17
eta	0.06	0.04	0.06	0.03	0.06	0.05	0.06	0.08	0.05	0.07	0.06	0.08
Uppväxt i Sverige	11	13	13	11	15	14	16	12	10	16	15	14
Uppväxt i annat nordiskt land	(10)	(14)	(7)	(7)	(9)	15	(15)	(11)	(5)	(6)	(15)	(15)
Uppväxt utanför Norden	(18)	16	16	12	11	14	20	19	13	12	16	16
eta	0.03	0.02	0.04	0.05	0.06	0.04	0.03	0.03	0.01	0.08	0.03	0.00
Arbetskarhem	10	13	12	10	13	13	14	11	9	13	12	11
Jordbrukarhem	(3)	(19)	(9)	11	(16)	9	17	14	(16)	(15)	(18)	(15)
Tjänstemannahem	13	14	14	14	16	16	17	14	12	18	18	17
Företagarhem	12	12	11	9	11	11	15	12	10	22	14	17
eta	0.11	0.06	0.07	0.11	0.10	0.08	0.09	0.11	0.11	0.13	0.14	0.14
Klart/något vänster	15	19	18	15	19	21	22	17	14	16	14	15
Varken vänster eller höger	8	11	9	9	12	11	11	9	7	11	10	9
Klart/något höger	11	9	11	11	12	10	15	12	11	20	22	18
eta	0.11	0.13	0.12	0.10	0.09	0.16	0.16	0.14	0.15	0.13	0.18	0.14
Vänsterpartiet	6	11	12	9	15	14	18	12	8	17	9	14
Socialdemokraterna	17	20	18	18	19	19	21	17	13	16	14	13
Miljöpartiet	8	12	9	8	14	17	13	13	8	16	14	14
Centerpartiet	(17)	14	11	12	12	10	9	11	11	21	17	15
Liberalerna	(10)	15	16	16	17	13	16	14	13	22	24	18
Kristdemokraterna	(7)	10	11	9	8	11	11	8	10	13	18	21
Moderaterna	10	8	11	8	11	8	14	10	11	19	20	19
Sverigedemokraterna	-	-	-	-	-	-	-	-	-	-	-	5
eta	0.19	0.19	0.16	0.18	0.14	0.17	0.18	0.17	0.13	0.19	0.19	0.21
Mycket/ganska intresserad	15	18	16	15	19	19	21	16	15	21	19	18
Inte särskilt/inte alls intresserad	7	8	8	7	9	9	10	9	7	10	11	9
eta	0.10	0.11	0.09	0.09	0.16	0.16	0.16	0.13	0.17	0.14	0.13	0.14

Tabell 18b Andel mycket/ganska stort förtroende för de politiska partierna, efter bakgrundsfaktorer 1997–2023 (procent, eta)

	2009	2010	2011	2012	2013	2014	2015	2016	2017	2018	2019	2020
Samtliga	17	25	21	20	18	23	16	16	18	21	17	21
Antal svar	4 764	4 749	4 513	6 006	6 389	4 962	4 756	3 122	3 451	3 473	3 158	3 524
16–29 år	23	31	28	26	22	26	19	18	21	27	20	24
30–49 år	20	29	23	22	21	26	18	20	19	24	20	24
50–64 år	13	21	18	17	16	22	17	13	16	21	14	20
65–90 år	16	22	17	19	15	21	13	14	16	16	15	17
eta	0.10	0.08	0.09	0.05	0.05	0.05	0.04	0.03	0.01	0.07	0.05	0.04
Kvinna	18	26	21	21	18	25	18	18	19	22	19	22
Man	17	24	20	20	18	21	15	15	16	20	15	18
eta	0.03	0.05	0.07	0.04	0.05	0.07	0.10	0.06	0.07	0.08	0.10	0.09
Låg utbildning	12	18	15	13	11	16	15	15	15	14	12	14
Medel utbildning	16	23	18	19	17	21	13	13	16	18	15	18
Hög utbildning	22	32	28	26	23	28	20	20	20	27	20	25
eta	0.14	0.16	0.14	0.14	0.14	0.13	0.09	0.12	0.05	0.16	0.12	0.13
Bor i ren landsbygd	15	21	18	17	18	22	14	10	16	14	12	17
Bor i mindre tätort	13	22	18	18	13	19	15	15	15	18	13	18
Bor i stad/större tätort	19	26	21	21	19	24	17	17	18	23	18	21
Bor i Sthlm/Gbg/Malmö	20	29	25	22	19	27	19	20	18	26	23	24
eta	0.07	0.07	0.06	0.05	0.05	0.07	0.05	0.07	0.04	0.08	0.08	0.07
Uppväxt i Sverige	18	26	21	20	18	23	17	16	17	21	17	21
Uppväxt i annat nordiskt land	10	17	12	14	14	18	(9)	(18)	(10)	(19)	(16)	(13)
Uppväxt utanför Norden	17	22	20	18	18	21	18	18	18	18	23	20
eta	0.06	0.06	0.06	0.03	0.06	0.06	0.03	0.02	0.02	0.02	0.00	0.03
Arbetsmarknad	14	20	15	15	13	19	14	13	15	16	14	17
Jordbruk	20	26	26	16	22	23	16	(8)	(15)	(14)	(18)	(13)
Tjänsteman	20	30	26	25	21	28	19	19	19	26	20	23
Företag	20	27	26	22	23	21	16	13	19	22	14	21
eta	0.15	0.16	0.19	0.17	0.15	0.14	0.08	0.13	0.09	0.15	0.13	0.12
Klart/något vänster	16	22	18	18	17	27	22	23	25	27	22	27
Varken vänster eller höger	12	15	14	13	12	15	13	12	13	17	15	15
Klart/något höger	24	34	28	29	24	24	15	14	15	18	14	18
eta	0.19	0.23	0.19	0.19	0.15	0.14	0.15	0.14	0.18	0.16	0.17	0.15
Vänsterpartiet	12	21	18	14	16	22	24	16	21	21	19	23
Socialdemokraterna	15	20	15	17	16	27	22	22	24	25	25	29
Miljöpartiet	17	23	21	17	18	30	24	20	24	37	24	27
Centerpartiet	27	33	33	22	22	30	19	19	19	34	25	30
Liberalerna	21	33	30	35	20	25	17	22	15	31	20	33
Kristdemokraterna	18	25	26	25	21	23	16	(19)	(18)	16	17	15
Moderaterna	24	33	27	27	26	25	16	15	16	17	13	17
Sverigedemokraterna	5	11	5	8	6	7	4	6	5	5	5	5
eta	0.21	0.24	0.24	0.26	0.24	0.25	0.32	0.31	0.30	0.36	0.34	0.33
Mycket/ganska intresserad	22	32	26	25	22	28	19	19	21	26	20	24
Inte särskilt/inte alls intresserad	12	16	14	14	13	13	11	11	12	12	12	13
eta	0.16	0.20	0.15	0.13	0.11	0.20	0.11	0.13	0.11	0.16	0.11	0.12

Tabell 18c Andel mycket/ganska stort förtroende för de politiska partierna, efter bakgrundsfaktorer 1997–2023 (procent, eta)

	2021	2022	2023
Samtliga	21	23	16
Antal svar	3 070	3 305	3 388
16–29 år	25	27	17
30–49 år	22	24	15
50–64 år	22	22	17
65–90 år	18	20	15
eta	0.03	0.02	0.05
Kvinna	23	24	17
Man	19	22	14
eta	0.11	0.06	0.06
Låg utbildning	16	21	15
Medel utbildning	16	19	13
Hög utbildning	27	27	19
eta	0.16	0.09	0.10
Bor i ren landsbygd	16	21	13
Bor i mindre tätort	18	21	13
Bor i stad/större tätort	23	23	17
Bor i Sthlm/Gbg/Malmö	25	26	18
eta	0.09	0.02	0.05
Uppväxt i Sverige	21	23	16
Uppväxt i annat nordiskt land	(15)	(22)	11
Uppväxt utanför Norden	28	17	15
eta	0.05	0.05	0.02
Arbetsarbete	18	20	13
Jordbruksarbete	(16)	(23)	17
Tjänstemanarbete	24	26	19
Företagsarbete	17	20	13
eta	0.14	0.11	0.15
Klart/något vänster	29	26	16
Varken vänster eller höger	16	19	12
Klart/något höger	18	22	19
eta	0.16	0.09	0.10
Vänsterpartiet	26	20	10
Socialdemokraterna	30	26	15
Miljöpartiet	29	30	23
Centerpartiet	29	35	23
Liberalerna	(29)	32	23
Kristdemokraterna	16	25	25
Moderaterna	17	21	20
Sverigedemokraterna	7	14	11
eta	0.32	0.19	0.19
Mycket/ganska intresserad	25	27	19
Inte särskilt/inte alls intresserad	14	16	11
eta	0.14	0.13	0.14



FÖRTROENDE FÖR EU-PARLAMENTET OCH EU-KOMMISSIONEN

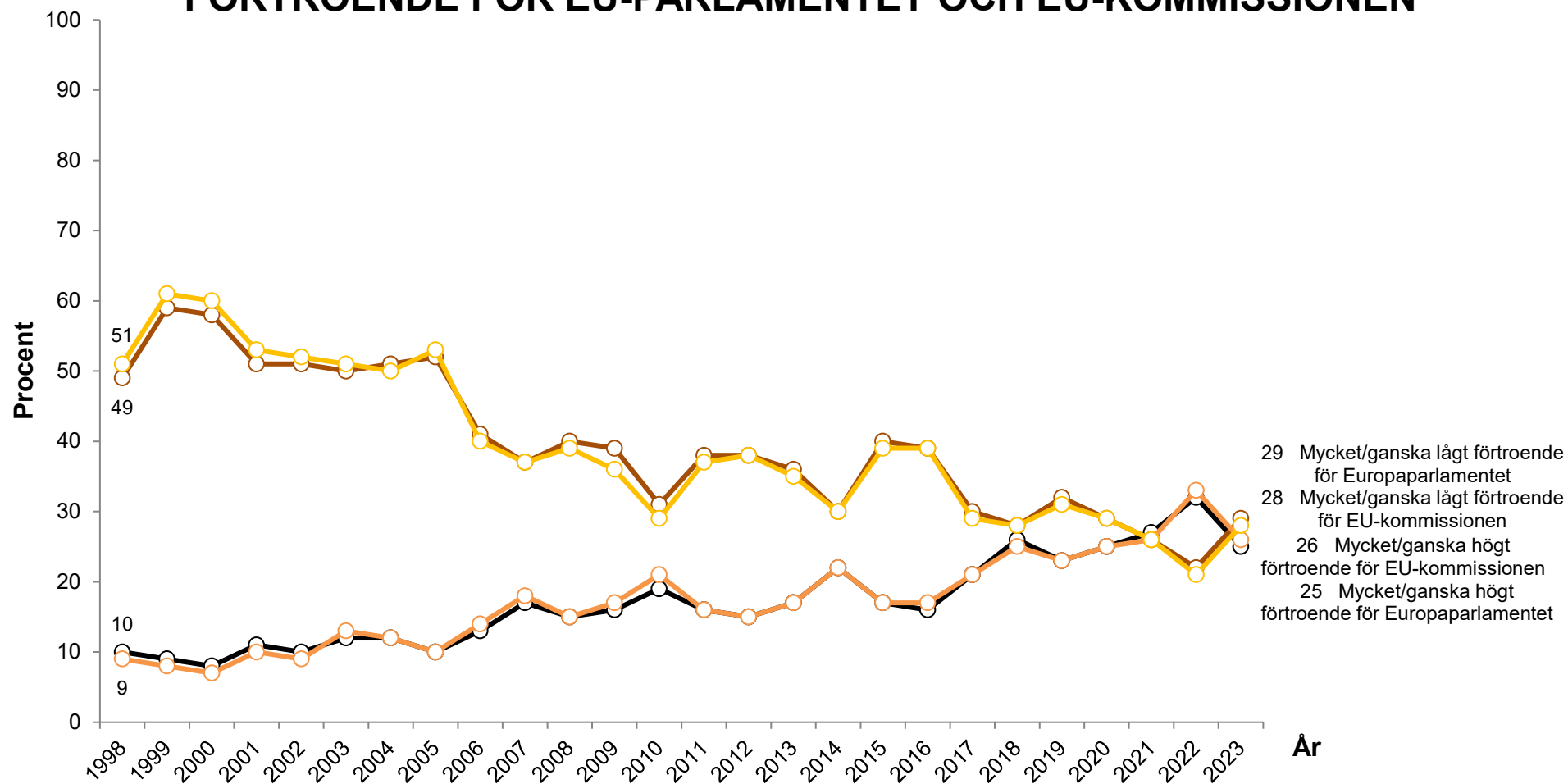

Kommentar: Svartalternativen är "mycket stort förtroende"; "ganska stort förtroende"; "varken stort eller litet förtroende"; "ganska litet förtroende" samt "mycket litet förtroende". Resultaten avser andel som svarat "mycket" eller "ganska stort förtroende" samt andel som svarat "mycket" eller "ganska litet förtroende". Procentbasen utgörs av de som besvarat respektive delfråga.

Frågeformulering: 1986–2008: "Hur stort förtroende har Du för det sätt på vilket följande samhällsinstitutioner och grupper sköter sitt arbete?" Fr o m 2008: "Hur stort förtroende har du för det sätt på vilket följande institutioner och grupper sköter sitt arbete?"

Källa: Den nationella SOM-undersökningen 1998–2023

Tabell 19a Andel mycket/ganska stort förtroende för EU-parlamentet, efter bakgrundsfaktorer 1998–2023 (procent, eta)

	1998	1999	2000	2001	2002	2003	2004	2005	2006	2007	2008	2009
Samtliga	10	9	8	11	10	12	12	10	13	17	15	16
Antal svar	1 695	3 332	3 346	3 425	3 403	3 468	3 393	3 343	3 158	3 236	3 129	4 759
16–29 år	12	11	8	14	14	16	12	16	17	23	21	24
30–49 år	8	7	7	10	8	12	12	9	14	16	15	16
50–64 år	11	9	8	9	10	9	8	7	10	13	13	13
65–90 år	8	9	10	11	10	11	14	10	11	15	13	15
eta	0.08	0.08	0.06	0.12	0.14	0.11	0.09	0.16	0.09	0.15	0.14	0.14
Kvinna	10	9	8	11	10	12	12	10	14	16	15	17
Man	10	9	9	10	10	12	11	10	12	18	15	15
eta	0.07	0.05	0.04	0.09	0.07	0.07	0.05	0.06	0.10	0.06	0.07	0.08
Låg utbildning	6	8	7	7	7	9	10	7	9	12	11	10
Medel utbildning	10	7	8	10	10	12	10	10	13	16	15	15
Hög utbildning	13	12	9	15	11	16	15	13	16	21	19	19
eta	0.15	0.11	0.10	0.16	0.13	0.15	0.11	0.11	0.14	0.14	0.14	0.14
Bor i ren landsbygd	8	7	7	8	7	9	5	6	10	12	12	15
Bor i mindre tätort	7	7	9	8	9	9	10	8	10	15	13	12
Bor i stad/större tätort	10	10	9	11	11	14	13	11	15	17	16	17
Bor i Sthlm/Gbg/Malmö	13	11	8	15	12	16	15	13	16	22	19	19
eta	0.13	0.12	0.10	0.11	0.11	0.11	0.13	0.11	0.08	0.09	0.11	0.10
Uppväxt i Sverige	9	9	8	10	9	12	11	9	12	16	15	15
Uppväxt i annat nordiskt land	(19)	(10)	(10)	(10)	11	(8)	(12)	(12)	(12)	(18)	(16)	11
Uppväxt utanför Norden	(20)	19	17	19	21	21	24	24	21	23	25	25
eta	0.08	0.10	0.08	0.05	0.08	0.08	0.08	0.07	0.01	0.03	0.07	0.04
Arbetskarhem	7	7	6	8	7	9	9	7	9	13	12	13
Jordbrukarhem	(6)	(7)	10	(6)	10	9	(11)	(7)	(13)	(19)	(10)	16
Tjänstemannahem	10	11	10	14	12	15	13	12	16	21	17	18
Företagarhem	11	9	8	8	12	14	13	13	15	18	20	21
eta	0.14	0.12	0.12	0.13	0.10	0.16	0.14	0.12	0.13	0.13	0.13	0.14
Klart/något vänster	6	8	7	10	10	10	11	11	12	14	13	12
Varken vänster eller höger	8	8	7	7	8	9	8	8	10	13	13	13
Klart/något höger	16	12	11	15	11	18	16	12	16	23	20	22
eta	0.20	0.12	0.12	0.14	0.07	0.16	0.15	0.09	0.13	0.14	0.14	0.18
Vänsterpartiet	6	4	3	7	6	7	7	4	6	13	8	8
Socialdemokraterna	7	10	10	10	11	12	13	12	14	15	13	13
Miljöpartiet	(7)	3	8	9	9	7	8	8	12	15	15	12
Centerpartiet	(11)	10	10	7	7	4	7	8	9	18	14	21
Liberalerna	(13)	13	16	12	11	18	18	14	16	23	22	23
Kristdemokraterna	10	11	7	10	8	13	10	11	6	17	15	14
Moderaterna	17	12	11	16	15	18	15	11	18	24	23	22
Sverigedemokraterna	-	-	-	-	-	-	-	-	-	-	8	6
eta	0.24	0.20	0.20	0.18	0.16	0.24	0.19	0.15	0.21	0.19	0.23	0.23
Mycket/ganska intresserad	12	11	10	14	12	16	14	12	16	20	18	19
Inte särskilt/inte alls intresserad	7	7	6	8	7	9	9	8	10	12	12	12
eta	0.02	0.05	0.00	0.07	0.03	0.07	0.10	0.06	0.04	0.06	0.04	0.06

Tabell 19b Andel mycket/ganska stort förtroende för EU-parlamentet, efter bakgrundsfaktorer 1998–2023 (procent, eta)

	2010	2011	2012	2013	2014	2015	2016	2017	2018	2019	2020	2021
Samtliga	19	16	15	17	22	17	16	21	26	23	25	27
Antal svar	4 734	4 503	4 517	4 822	1 635	1 487	1 512	1 686	1 697	1 585	1 743	1 514
16–29 år	28	26	24	28	27	21	26	30	38	36	38	44
30–49 år	20	15	15	19	26	19	21	21	28	24	25	27
50–64 år	16	12	11	12	18	17	11	18	22	21	22	25
65–90 år	17	14	13	14	20	13	12	18	23	20	21	22
eta	0.15	0.18	0.16	0.16	0.11	0.14	0.15	0.14	0.14	0.15	0.16	0.15
Kvinna	22	17	16	18	26	20	19	24	28	26	28	30
Man	17	14	13	16	18	14	14	18	25	21	22	24
eta	0.12	0.12	0.12	0.12	0.15	0.16	0.13	0.14	0.12	0.14	0.16	0.14
Låg utbildning	14	11	11	10	17	11	9	14	18	14	15	19
Medel utbildning	18	14	14	16	20	15	13	18	22	20	21	21
Hög utbildning	24	20	18	21	28	20	21	26	33	30	32	36
eta	0.14	0.13	0.15	0.14	0.17	0.15	0.15	0.13	0.16	0.18	0.18	0.18
Bor i ren landsbygd	16	11	12	13	22	17	11	20	20	19	17	23
Bor i mindre tätort	17	15	12	13	19	12	12	17	22	16	20	25
Bor i stad/större tätort	20	16	15	18	23	19	16	20	28	24	27	28
Bor i Sthlm/Gbg/Malmö	22	21	18	20	24	15	25	28	31	31	32	29
eta	0.07	0.09	0.08	0.07	0.08	0.08	0.11	0.10	0.11	0.13	0.11	0.10
Uppväxt i Sverige	19	16	14	16	22	16	16	20	26	23	25	27
Uppväxt i annat nordiskt land	20	13	(14)	18	(23)	(15)	(14)	(36)	(33)	(35)	(21)	(26)
Uppväxt utanför Norden	25	19	22	28	20	(24)	24	23	(28)	(25)	(33)	(33)
eta	0.02	0.02	0.03	0.04	0.02	0.01	0.03	0.03	0.04	0.02	0.03	0.05
Arbetskarhem	16	12	12	11	18	14	12	17	20	18	19	21
Jordbrukarhem	17	15	9	23	(13)	(8)	(10)	(31)	(30)	(5)	(6)	(29)
Tjänstemannahem	22	18	17	21	26	19	19	24	32	30	31	31
Företagarhem	24	19	14	21	23	18	16	18	23	22	20	35
eta	0.11	0.11	0.12	0.15	0.14	0.11	0.13	0.11	0.15	0.20	0.15	0.14
Klart/något vänster	16	12	12	14	21	17	18	24	30	29	31	35
Varken vänster eller höger	14	13	11	14	17	16	14	15	22	20	21	20
Klart/något höger	25	21	20	22	27	17	16	23	25	22	24	24
eta	0.18	0.13	0.14	0.13	0.15	0.05	0.09	0.10	0.13	0.14	0.13	0.17
Vänsterpartiet	12	11	7	11	15	15	(16)	(26)	23	22	25	26
Socialdemokraterna	15	12	12	15	23	17	20	22	29	31	28	36
Miljöpartiet	19	16	15	18	26	21	(25)	(38)	(45)	(34)	(35)	(51)
Centerpartiet	27	20	12	23	(24)	17	20	27	41	27	36	39
Liberalerna	22	25	23	22	(27)	(16)	(23)	22	41	(47)	(48)	(38)
Kristdemokraterna	16	15	19	21	(33)	(25)	(19)	(27)	20	20	23	(20)
Moderaterna	26	19	20	23	25	22	16	22	25	25	25	23
Sverigedemokraterna	7	4	7	7	9	5	6	7	7	5	8	8
eta	0.24	0.21	0.24	0.26	0.28	0.30	0.31	0.31	0.37	0.42	0.36	0.36
Mycket/ganska intresserad	23	18	16	18	25	18	19	23	31	27	30	31
Inte särskilt/inte alls intresserad	15	13	13	16	17	14	11	17	18	16	18	20
eta	0.08	0.01	0.00	0.01	0.09	0.01	0.06	0.01	0.09	0.09	0.06	0.05

Tabell 19c Andel mycket/ganska stort förtroende för EU-parlamentet, efter bakgrundsfaktorer 1998–2023 (procent, eta)

	2022	2023
Samtliga	32	25
Antal svar	1 565	1 665
16–29 år	41	32
30–49 år	33	24
50–64 år	30	23
65–90 år	27	24
eta	0.10	0.08
Kvinna	34	28
Man	29	22
eta	0.12	0.12
Låg utbildning	28	18
Medel utbildning	25	21
Hög utbildning	38	31
eta	0.13	0.14
Bor i ren landsbygd	26	17
Bor i mindre tätort	31	18
Bor i stad/större tätort	31	27
Bor i Sthlm/Gbg/Malmö	39	31
eta	0.10	0.15
Uppväxt i Sverige	31	24
Uppväxt i annat nordiskt land	(28)	27
Uppväxt utanför Norden	32	29
eta	0.05	0.01
Arbetsarbete	27	19
Jordbrukarbete	(16)	24
Tjänstemanarbete	35	31
Företagsarbete	40	21
eta	0.14	0.15
Klart/något vänster	40	29
Varken vänster eller höger	24	23
Klart/något höger	27	23
eta	0.13	0.12
Vänsterpartiet	(30)	18
Socialdemokraterna	36	29
Miljöpartiet	(55)	46
Centerpartiet	45	47
Liberalerna	(37)	30
Kristdemokraterna	(30)	(24)
Moderaterna	31	25
Sverigedemokraterna	12	10
eta	0.29	0.32
Mycket/ganska intresserad	35	29
Inte särskilt/inte alls intresserad	24	19
eta	0.06	0.07

Tabell 20a Andel mycket/ganska stort förtroende för EU-kommissionen, efter bakgrundsfaktorer 1998–2023 (procent, eta)

	1998	1999	2000	2001	2002	2003	2004	2005	2006	2007	2008	2009
Samtliga	9	8	7	10	9	13	12	10	14	18	15	17
Antal svar	1 695	3 326	3 359	3 428	3 405	3 472	3 394	3 355	3 168	3 239	3 133	3 162
16–29 år	12	11	9	14	14	18	12	15	16	23	20	23
30–49 år	7	6	6	8	7	12	12	9	15	17	15	16
50–64 år	10	8	6	9	8	10	9	8	12	14	12	14
65–90 år	7	8	8	10	9	11	15	10	12	16	13	17
eta	0.07	0.09	0.06	0.11	0.13	0.11	0.08	0.14	0.07	0.13	0.12	0.11
Kvinna	9	8	7	10	10	13	12	10	15	17	16	17
Man	9	8	8	9	8	12	12	10	13	18	14	17
eta	0.05	0.06	0.04	0.07	0.06	0.08	0.05	0.05	0.10	0.07	0.07	0.05
Låg utbildning	7	8	6	6	7	8	11	7	10	12	11	12
Medel utbildning	8	7	7	9	9	13	10	10	12	17	14	15
Hög utbildning	11	11	8	14	11	16	17	13	19	23	18	22
eta	0.17	0.10	0.11	0.18	0.12	0.15	0.11	0.13	0.15	0.14	0.14	0.13
Bor i ren landsbygd	6	6	6	6	6	9	6	6	10	12	13	16
Bor i mindre tätort	6	7	8	8	9	10	11	8	10	16	13	13
Bor i stad/större tätort	10	9	7	10	11	14	13	11	16	18	16	18
Bor i Sthlm/Gbg/Malmö	12	10	7	16	10	16	16	13	18	23	17	20
eta	0.12	0.12	0.09	0.13	0.11	0.11	0.13	0.10	0.10	0.11	0.10	0.09
Uppväxt i Sverige	8	8	6	10	9	12	11	9	13	17	15	16
Uppväxt i annat nordiskt land	(21)	(11)	(6)	(9)	12	(5)	(9)	(8)	(15)	(21)	(14)	(12)
Uppväxt utanför Norden	(16)	16	17	13	18	22	24	21	20	25	21	24
eta	0.06	0.09	0.08	0.04	0.07	0.08	0.07	0.06	0.02	0.04	0.05	0.03
Arbetsarbete	7	6	5	7	6	10	8	7	9	13	11	14
Jordbruksarbete	(9)	(7)	9	(8)	7	11	(12)	(4)	(14)	(17)	(11)	(18)
Tjänstemannarbete	10	10	9	13	11	15	15	12	17	22	17	19
Företagsarbete	10	8	7	9	12	16	13	13	16	18	21	20
eta	0.17	0.11	0.13	0.16	0.11	0.14	0.15	0.14	0.15	0.14	0.14	0.14
Klart/något vänster	7	8	6	8	9	11	12	11	13	14	13	14
Varken vänster eller höger	6	6	6	8	7	10	8	8	10	13	11	12
Klart/något höger	14	10	10	14	10	18	16	12	17	24	21	23
eta	0.19	0.11	0.12	0.13	0.07	0.16	0.14	0.10	0.12	0.16	0.16	0.18
Vänsterpartiet	4	4	3	6	4	8	6	4	6	12	8	11
Socialdemokraterna	8	9	9	10	11	13	15	12	14	15	12	14
Miljöpartiet	(7)	4	6	8	8	7	8	8	13	16	14	15
Centerpartiet	(6)	7	7	6	6	5	7	7	13	19	18	18
Liberalerna	(12)	10	14	14	10	18	18	13	21	25	21	24
Kristdemokraterna	7	9	5	10	9	11	9	12	7	19	14	19
Moderaterna	16	11	9	14	13	19	15	11	18	25	22	23
Sverigedemokraterna	-	-	-	-	-	-	-	-	-	-	8	7
eta	0.24	0.20	0.20	0.19	0.17	0.23	0.19	0.15	0.20	0.21	0.24	0.23
Mycket/ganska intresserad	11	10	8	13	11	16	16	12	17	21	18	21
Inte särskilt/inte alls intresserad	6	6	6	7	7	9	9	8	10	13	11	13
eta	0.05	0.04	0.01	0.09	0.04	0.07	0.11	0.07	0.06	0.08	0.06	0.08

Tabell 20b Andel mycket/ganska stort förtroende för EU-kommissionen, efter bakgrundsfaktorer 1998–2023 (procent, eta)

	2010	2011	2012	2013	2014	2015	2016	2017	2018	2019	2020	2021
Samtliga	21	16	15	17	22	17	17	21	25	23	25	26
Antal svar	4 736	4 504	4 514	4 818	1 633	1 487	1 508	1 686	1 694	1 587	1 748	1 514
16–29 år	29	26	24	28	25	22	24	28	38	36	36	41
30–49 år	23	16	15	19	28	19	21	22	27	24	27	27
50–64 år	18	13	11	12	18	18	13	20	20	21	22	25
65–90 år	18	13	13	15	20	12	13	19	22	18	22	23
eta	0.13	0.18	0.15	0.15	0.11	0.15	0.13	0.11	0.14	0.16	0.15	0.14
Kvinna	23	17	16	18	25	19	19	25	27	25	28	29
Man	19	14	14	17	19	14	15	18	24	21	22	24
eta	0.10	0.12	0.12	0.10	0.13	0.14	0.11	0.14	0.12	0.13	0.15	0.12
Låg utbildning	14	11	10	11	15	11	8	17	17	13	14	20
Medel utbildning	19	14	13	16	19	16	13	17	21	20	22	20
Hög utbildning	28	20	18	21	29	20	24	27	32	29	32	36
eta	0.16	0.15	0.15	0.14	0.19	0.15	0.18	0.14	0.16	0.19	0.18	0.18
Bor i ren landsbygd	17	12	12	14	22	15	10	20	21	18	16	23
Bor i mindre tätort	19	15	12	13	18	13	12	18	22	15	21	22
Bor i stad/större tätort	22	16	16	19	24	19	18	21	27	24	27	29
Bor i Sthlm/Gbg/Malmö	26	21	17	22	24	15	25	28	29	31	32	29
eta	0.09	0.09	0.07	0.08	0.09	0.07	0.12	0.09	0.09	0.14	0.11	0.12
Uppväxt i Sverige	21	16	15	17	22	16	17	20	25	23	25	26
Uppväxt i annat nordiskt land	21	13	(14)	18	(23)	(15)	(11)	(33)	(35)	(33)	(19)	(21)
Uppväxt utanför Norden	25	20	18	28	23	(20)	21	25	(26)	(27)	34	(35)
eta	0.02	0.02	0.02	0.05	0.02	0.02	0.04	0.03	0.03	0.02	0.05	0.08
Arbetskarhem	16	12	12	12	17	14	11	17	19	18	20	20
Jordbrukarhem	19	13	8	22	(13)	(8)	(8)	(23)	(30)	(7)	(6)	(27)
Tjänstemannahem	25	18	18	21	27	19	20	25	32	29	31	31
Företagarhem	26	19	14	23	24	17	19	21	21	21	24	34
eta	0.13	0.13	0.12	0.15	0.15	0.12	0.16	0.12	0.16	0.19	0.15	0.14
Klart/något vänster	17	12	12	14	21	17	17	26	30	29	31	34
Varken vänster eller höger	15	13	11	14	17	16	14	16	21	19	21	20
Klart/något höger	28	20	21	23	27	18	19	23	24	21	24	24
eta	0.19	0.15	0.15	0.14	0.12	0.05	0.09	0.12	0.13	0.15	0.12	0.17
Vänsterpartiet	13	11	5	11	14	13	(14)	(29)	23	20	24	25
Socialdemokraterna	16	12	12	15	24	18	19	24	28	32	28	35
Miljöpartiet	20	17	16	18	27	26	(25)	(45)	(45)	(39)	(36)	(50)
Centerpartiet	28	23	13	23	(23)	16	24	27	40	28	39	40
Liberalerna	26	25	26	25	(31)	(18)	(29)	18	40	(42)	(49)	(41)
Kristdemokraterna	21	15	21	22	(31)	(26)	(19)	(27)	17	18	21	(19)
Moderaterna	28	19	21	24	25	21	18	23	24	22	25	22
Sverigedemokraterna	7	4	7	7	7	5	6	7	6	6	8	7
eta	0.25	0.22	0.25	0.28	0.30	0.30	0.31	0.33	0.38	0.42	0.36	0.36
Mycket/ganska intresserad	26	18	17	19	26	18	20	24	30	26	30	31
Inte särskilt/inte alls intresserad	15	13	13	16	16	14	11	18	17	17	17	20
eta	0.11	0.02	0.01	0.01	0.09	0.01	0.07	0.00	0.09	0.09	0.07	0.07

Tabell 20c Andel mycket/ganska stort förtroende för EU-kommissionen, efter bakgrundsfaktorer 1998–2023 (procent, eta)

	2022	2023
Samtliga	33	26
Antal svar	1 561	1 637
16–29 år	43	31
30–49 år	33	25
50–64 år	32	24
65–90 år	29	25
eta	0.08	0.06
Kvinna	35	29
Man	31	22
eta	0.11	0.11
Låg utbildning	28	20
Medel utbildning	25	20
Hög utbildning	40	32
eta	0.14	0.15
Bor i ren landsbygd	28	19
Bor i mindre tätort	32	21
Bor i stad/större tätort	31	27
Bor i Sthlm/Gbg/Malmö	41	33
eta	0.11	0.14
Uppväxt i Sverige	32	25
Uppväxt i annat nordiskt land	(31)	(27)
Uppväxt utanför Norden	30	26
eta	0.06	0.01
Arbetsarbete	28	20
Jordbrukarbete	(20)	28
Tjänstemanarbete	36	31
Företagsarbete	37	24
eta	0.13	0.14
Klart/något vänster	40	29
Varken vänster eller höger	27	23
Klart/något höger	28	24
eta	0.14	0.12
Vänsterpartiet	(33)	19
Socialdemokraterna	37	29
Miljöpartiet	(56)	44
Centerpartiet	49	46
Liberalerna	(35)	46
Kristdemokraterna	(33)	24
Moderaterna	31	25
Sverigedemokraterna	14	11
eta	0.30	0.31
Mycket/ganska intresserad	36	30
Inte särskilt/inte alls intresserad	25	19
eta	0.08	0.07



FÖRTROENDE FÖR FÖRENTA NATIONERNA (FN)

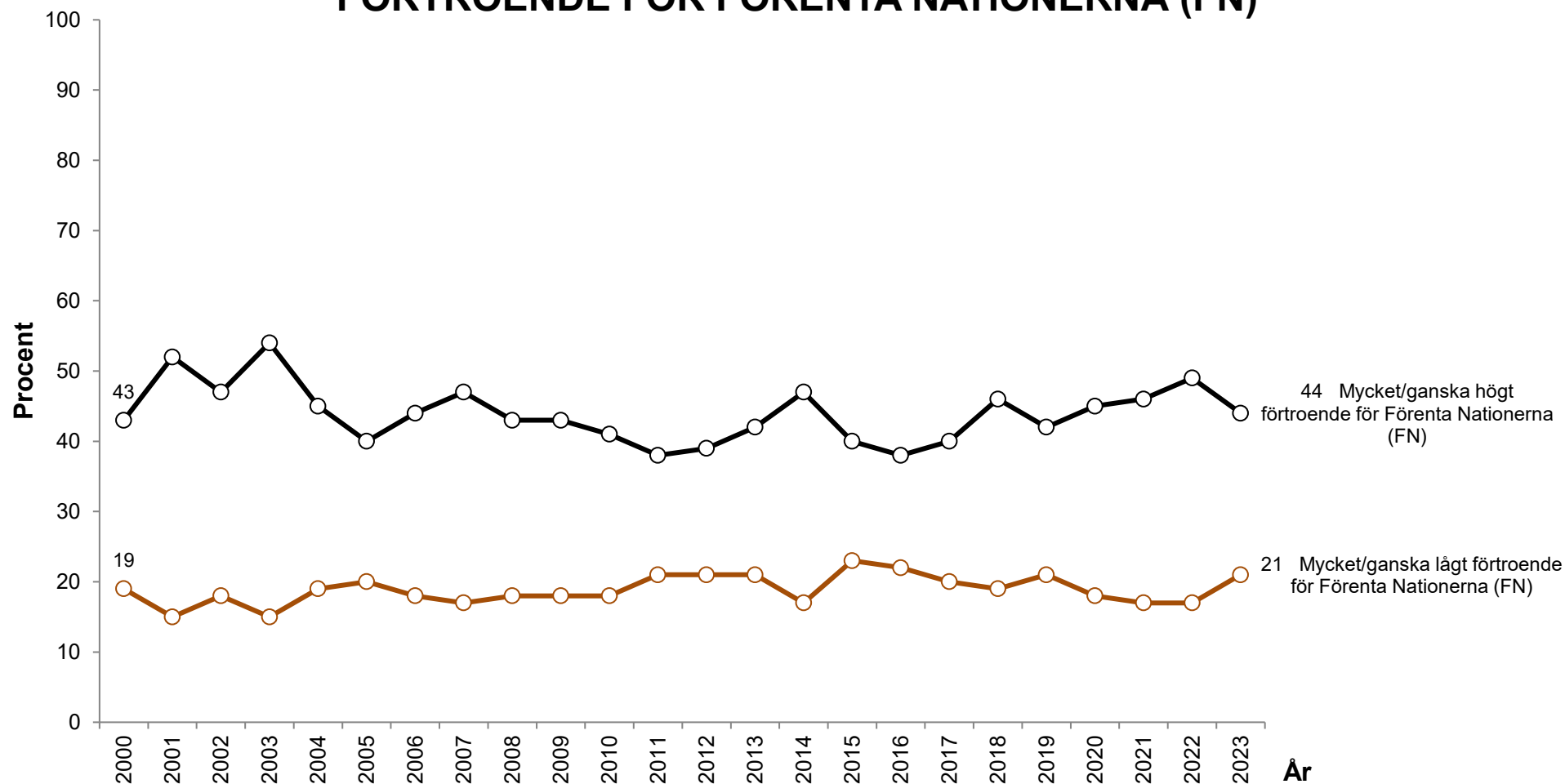

Kommentar: Svartalternativen är "mycket stort förtroende"; "ganska stort förtroende"; "varken stort eller litet förtroende"; "ganska litet förtroende" samt "mycket litet förtroende". Resultaten avser andel som svarat "mycket" eller "ganska stort förtroende" samt andel som svarat "mycket" eller "ganska litet förtroende". Procentbasen utgörs av de som besvarat respektive delfråga.

Frågeformulering: 1986–2008: "Hur stort förtroende har Du för det sätt på vilket följande samhällsinstitutioner och grupper sköter sitt arbete?" Fr o m 2008: "Hur stort förtroende har du för det sätt på vilket följande institutioner och grupper sköter sitt arbete?"

Källa: Den nationella SOM-undersökningen 2000–2023

Tabell 21a Andel mycket/ganska stort förtroende för *Förenta Nationerna (FN)*, efter bakgrundsfaktorer 2000–2023 (procent, eta)

	2000	2001	2002	2003	2004	2005	2006	2007	2008	2009	2010	2011
Samtliga	43	52	47	54	45	40	44	47	43	43	41	38
Antal svar	3 359	3 430	3 419	3 489	3 405	3 363	3 157	3 239	3 138	3 162	4 743	4 507
16–29 år	53	58	52	53	48	47	50	55	52	52	51	49
30–49 år	41	50	45	50	47	43	46	47	44	45	45	40
50–64 år	41	51	47	56	42	34	40	41	39	39	37	34
65–90 år	39	53	46	58	43	35	39	44	38	38	36	34
eta	0.11	0.05	0.07	0.06	0.08	0.12	0.09	0.10	0.11	0.10	0.12	0.13
Kvinna	44	53	50	55	46	41	47	47	45	44	45	41
Man	42	51	45	53	44	38	41	46	40	42	38	35
eta	0.02	0.04	0.06	0.04	0.03	0.04	0.09	0.05	0.05	0.06	0.10	0.10
Låg utbildning	38	43	40	51	40	34	35	39	35	34	34	30
Medel utbildning	44	53	46	51	45	40	45	46	44	44	41	36
Hög utbildning	46	59	56	62	51	44	49	52	48	46	47	45
eta	0.08	0.12	0.10	0.09	0.09	0.07	0.11	0.09	0.10	0.08	0.09	0.11
Bor i ren landsbygd	43	50	43	54	41	37	43	46	40	41	42	35
Bor i mindre tätort	44	52	48	51	46	37	41	45	38	44	39	39
Bor i stad/större tätort	43	53	49	54	46	40	46	47	45	43	42	38
Bor i Sthlm/Gbg/Malmö	41	52	47	59	45	44	42	49	45	42	42	41
eta	0.02	0.02	0.05	0.04	0.04	0.04	0.04	0.02	0.03	0.02	0.04	0.03
Uppväxt i Sverige	44	54	48	55	46	40	45	47	44	44	42	39
Uppväxt i annat nordiskt land	(37)	(46)	46	(48)	(41)	(31)	(33)	(50)	(40)	(32)	43	35
Uppväxt utanför Norden	33	31	40	37	38	35	31	24	32	32	32	29
eta	0.11	0.13	0.07	0.08	0.08	0.08	0.13	0.12	0.08	0.10	0.09	0.09
Arbetsarbete	39	45	42	48	40	36	41	42	38	40	40	35
Jordbrukarbete	43	(56)	43	50	(44)	(36)	(38)	(52)	(43)	(40)	41	34
Tjänstemannabete	46	60	53	61	50	43	48	50	47	46	44	42
Företagsarbete	47	54	52	49	44	40	38	48	50	43	42	38
eta	0.07	0.14	0.11	0.12	0.10	0.06	0.06	0.07	0.08	0.05	0.04	0.06
Klart/något vänster	45	52	50	56	52	44	47	48	46	44	44	39
Varken vänster eller höger	37	47	41	49	37	35	37	38	36	37	33	32
Klart/något höger	48	59	50	58	48	41	46	52	46	46	45	42
eta	0.09	0.10	0.07	0.09	0.12	0.09	0.10	0.10	0.11	0.07	0.10	0.09
Vänsterpartiet	42	48	42	48	43	42	41	49	44	34	41	41
Socialdemokraterna	43	50	49	54	50	41	44	44	40	44	42	34
Miljöpartiet	44	49	49	55	50	44	52	49	52	50	48	45
Centerpartiet	47	58	45	57	46	44	52	54	47	46	42	47
Liberalerna	50	62	54	64	49	44	53	49	51	47	46	45
Kristdemokraterna	44	58	45	57	53	43	39	50	45	44	37	41
Moderaterna	44	58	47	56	42	39	43	52	46	43	45	40
Sverigedemokraterna	-	-	-	-	-	-	-	-	32	31	26	26
eta	0.04	0.10	0.11	0.12	0.10	0.09	0.10	0.10	0.12	0.11	0.14	0.11
Mycket/ganska intresserad	46	57	51	61	49	43	48	51	46	45	44	40
Inte särskilt/inte alls intresserad	40	48	43	46	40	36	38	41	40	40	38	35
eta	0.03	0.08	0.06	0.13	0.08	0.05	0.06	0.07	0.04	0.03	0.04	0.02

Tabell 21b Andel mycket/ganska stort förtroende för *Förenta Nationerna (FN)*, efter bakgrundsfaktorer 2000–2023 (procent, eta)

	2012	2013	2014	2015	2016	2017	2018	2019	2020	2021	2022	2023
Samtliga	39	42	47	40	38	40	46	42	45	46	49	44
Antal svar	4 529	4 828	1 639	1 496	1 516	1 688	1 700	1 586	1 748	1 509	1 568	1 668
16–29 år	48	50	49	46	46	49	52	53	49	60	55	51
30–49 år	44	46	57	47	47	44	52	47	48	48	51	46
50–64 år	34	40	45	43	33	37	46	40	45	44	48	45
65–90 år	32	37	39	31	30	34	40	34	39	42	44	41
eta	0.13	0.10	0.15	0.16	0.12	0.14	0.11	0.15	0.10	0.12	0.07	0.06
Kvinna	41	45	51	45	39	44	51	47	48	49	53	50
Man	36	39	44	36	36	36	42	36	41	42	44	39
eta	0.09	0.10	0.10	0.12	0.09	0.09	0.12	0.18	0.14	0.12	0.13	0.16
Låg utbildning	33	33	38	34	29	33	36	30	30	37	44	38
Medel utbildning	38	42	45	37	34	35	41	40	43	41	46	41
Hög utbildning	42	46	56	47	45	47	55	47	51	55	53	50
eta	0.07	0.10	0.15	0.12	0.11	0.11	0.15	0.11	0.14	0.10	0.06	0.08
Bor i ren landsbygd	40	41	49	37	34	40	42	45	39	43	52	40
Bor i mindre tätort	38	42	43	41	36	37	41	34	42	49	48	42
Bor i stad/större tätort	38	42	49	42	37	41	51	41	45	45	49	45
Bor i Sthlm/Gbg/Malmö	40	42	49	41	45	41	46	47	51	49	49	47
eta	0.02	0.03	0.06	0.05	0.02	0.04	0.08	0.06	0.05	0.04	0.02	0.06
Uppväxt i Sverige	39	43	49	42	39	40	48	42	46	48	50	45
Uppväxt i annat nordiskt land	(29)	39	(38)	(35)	(46)	(51)	(50)	(46)	(40)	(26)	(36)	49
Uppväxt utanför Norden	30	32	37	(33)	30	30	(29)	(37)	(38)	(35)	36	36
eta	0.08	0.10	0.07	0.08	0.12	0.09	0.10	0.08	0.07	0.09	0.09	0.06
Arbetsmarknad	36	37	42	36	30	36	39	35	38	39	45	42
Jordbruk	39	44	(35)	(25)	(38)	(50)	(57)	(42)	(34)	(44)	(45)	(51)
Tjänsteman	42	47	54	44	43	42	54	50	52	54	53	48
Företag	40	45	53	43	40	39	41	33	39	44	51	39
eta	0.05	0.09	0.13	0.09	0.10	0.06	0.14	0.17	0.15	0.12	0.09	0.07
Klart/något vänster	40	43	52	48	44	44	52	53	53	59	60	52
Varken vänster eller höger	32	34	36	34	28	36	40	34	37	35	41	40
Klart/något höger	43	48	52	40	41	41	46	38	44	43	43	41
eta	0.09	0.10	0.17	0.10	0.13	0.06	0.11	0.18	0.13	0.19	0.14	0.15
Vänsterpartiet	32	37	46	45	(33)	(42)	44	54	47	52	(55)	43
Socialdemokraterna	37	42	49	45	41	41	50	49	50	57	57	50
Miljöpartiet	44	48	61	58	(59)	(63)	(70)	(60)	(54)	(64)	(63)	57
Centerpartiet	46	52	(59)	35	46	48	72	52	55	61	57	66
Liberalerna	43	45	49	(46)	(39)	45	59	(51)	(61)	(57)	(54)	48
Kristdemokraterna	46	44	(54)	(36)	(44)	(40)	34	49	44	(33)	(47)	45
Moderaterna	43	47	48	46	42	41	46	41	43	43	44	47
Sverigedemokraterna	24	30	29	21	20	29	23	19	25	27	30	24
eta	0.14	0.16	0.21	0.29	0.25	0.18	0.29	0.33	0.26	0.29	0.23	0.26
Mycket/ganska intresserad	40	43	52	42	40	42	51	44	49	50	51	46
Inte särskilt/inte alls intresserad	37	41	40	38	34	38	39	38	38	39	45	41
eta	0.01	0.02	0.09	0.01	0.04	0.03	0.06	0.01	0.05	0.06	0.01	0.01



FÖRTROENDE FÖR SJUKVÅRDEN

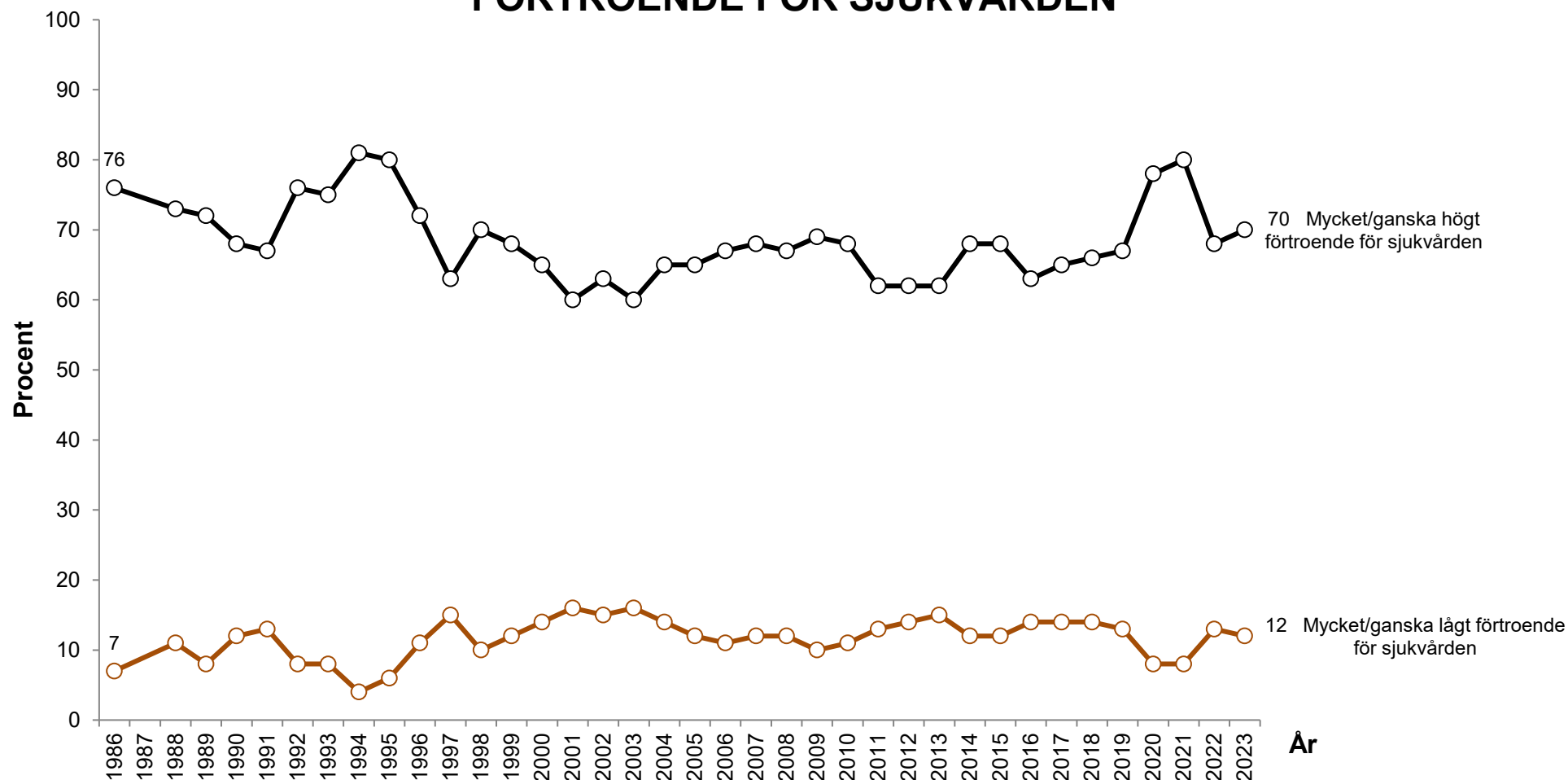

Kommentar: Svartalternativen är "mycket stort förtroende"; "ganska stort förtroende"; "varken stort eller litet förtroende"; "ganska litet förtroende" samt "mycket litet förtroende". Resultaten avser andel som svarat "mycket" eller "ganska stort förtroende" samt andel som svarat "mycket" eller "ganska litet förtroende". Procentbasen utgörs av de som besvarat respektive delfråga.

Frågeformulering: 1986–2008: "Hur stort förtroende har Du för det sätt på vilket följande samhällsinstitutioner och grupper sköter sitt arbete?" Fr o m 2008: "Hur stort förtroende har du för det sätt på vilket följande institutioner och grupper sköter sitt arbete?"

Källa: Den nationella SOM-undersökningen 1986–2023

Tabell 22a Andel mycket/ganska stort förtroende för sjukvården, efter bakgrundsfaktorer 1986–2023 (procent, eta)

	1986	1988	1989	1990	1991	1992	1993	1994	1995	1996	1997	1998
Samtliga	76	73	72	68	67	76	75	81	80	72	63	70
Antal svar	1 592	1 581	1 549	1 537	1 520	1 858	1 823	1 670	1 734	1 714	1 700	3 477
16–29 år	73	70	73	68	67	76	78	80	80	75	67	70
30–49 år	74	72	71	66	64	74	71	81	77	68	62	68
50–64 år	77	77	72	69	66	78	76	83	82	73	61	69
65–90 år	85	77	75	70	73	78	81	78	85	76	63	75
eta	0.12	0.07	0.08	0.07	0.09	0.08	0.11	0.00	0.08	0.07	0.06	0.05
Kvinna	76	72	71	68	65	75	75	79	80	70	62	69
Man	76	75	73	67	68	77	76	82	81	75	64	71
eta	0.02	0.04	0.07	0.00	0.03	0.02	0.01	0.05	0.02	0.07	0.04	0.04
Låg utbildning	77	76	73	71	68	76	73	81	82	72	61	69
Medel utbildning	74	71	72	68	67	75	75	80	80	71	62	68
Hög utbildning	75	75	72	63	64	78	77	82	80	78	67	74
eta	0.06	0.06	0.07	0.10	0.05	0.04	0.03	0.05	0.04	0.05	0.05	0.04
Bor i ren landsbygd	76	77	73	69	66	76	73	80	79	69	61	70
Bor i mindre tätort	75	69	73	69	66	75	75	81	81	74	64	71
Bor i stad/större tätort	76	76	74	66	68	77	77	82	82	74	66	71
Bor i Sthlm/Gbg/Malmö	74	71	65	68	69	77	77	78	78	73	56	64
eta	0.03	0.05	0.08	0.03	0.03	0.02	0.02	0.05	0.04	0.04	0.03	0.06
Uppväxt i Sverige	-	-	-	-	-	-	76	81	81	73	64	70
Uppväxt i annat nordiskt land	-	-	-	-	-	-	(68)	(86)	(69)	(68)	(58)	(62)
Uppväxt utanför Norden	-	-	-	-	-	-	(74)	(90)	(71)	(67)	(61)	66
eta	-	-	-	-	-	-	0.08	0.03	0.07	0.03	0.03	0.03
Arbetsarbete	76	72	74	71	69	77	73	81	79	71	62	69
Jordbrukarbete	(83)	(79)	(77)	(86)	(64)	(67)	(76)	(79)	(72)	(72)	(68)	(76)
Tjänstemannabete	76	75	71	64	68	79	78	82	82	78	65	72
Företagsarbete	76	75	71	64	68	79	78	82	82	78	65	72
eta	0.08	0.03	0.11	0.14	0.11	0.04	0.04	0.05	0.01	0.09	0.04	0.02
Klart/något vänster	77	74	77	77	77	82	77	83	82	77	69	73
Varken vänster eller höger	74	77	73	69	66	75	74	78	80	68	60	67
Klart/något höger	76	71	67	61	59	70	75	81	79	73	61	70
eta	0.06	0.05	0.08	0.16	0.16	0.12	0.04	0.08	0.05	0.08	0.06	0.06
Vänsterpartiet	(74)	(72)	73	(72)	(65)	(87)	(73)	75	78	69	59	68
Socialdemokraterna	78	76	77	76	78	81	79	83	85	77	69	74
Miljöpartiet	(63)	63	69	(69)	(64)	(74)	(68)	(76)	79	71	61	64
Centerpartiet	82	81	75	80	(65)	81	(79)	81	(77)	(72)	(73)	73
Liberalerna	76	72	74	64	67	76	72	85	(86)	(78)	(67)	79
Kristdemokraterna	(87)	(60)	(79)	(66)	67	(80)	(80)	(76)	(83)	(77)	(55)	71
Moderaterna	73	74	65	60	58	69	76	80	79	71	60	68
Sverigedemokraterna	-	-	-	-	-	-	-	-	-	-	-	-
eta	0.14	0.12	0.12	0.17	0.19	0.11	0.10	0.11	0.10	0.08	0.11	0.09
Mycket/ganska intresserad	75	72	70	68	66	76	76	82	81	74	62	73
Inte särskilt/inte alls intresserad	76	75	74	67	68	77	75	80	80	71	64	67
eta	0.02	0.03	0.03	0.00	0.05	0.02	0.01	0.02	0.01	0.03	0.00	0.05

Tabell 22b Andel mycket/ganska stort förtroende för sjukvården, efter bakgrundsfaktorer 1986–2023 (procent, eta)

	1999	2000	2001	2002	2003	2004	2005	2006	2007	2008	2009	2010
Samtliga	68	65	60	63	60	65	65	67	68	67	69	68
Antal svar	3 354	3 417	3 474	3 466	3 529	3 452	3 385	3 242	3 293	3 170	4 814	4 822
16–29 år	70	66	62	68	61	63	65	66	70	68	68	67
30–49 år	65	66	61	61	59	66	65	68	69	68	69	68
50–64 år	68	61	58	60	57	64	64	67	66	65	67	66
65–90 år	69	67	59	67	64	66	66	67	68	69	70	70
eta	0.07	0.06	0.03	0.07	0.05	0.03	0.03	0.02	0.03	0.06	0.04	0.05
Kvinna	67	64	60	62	62	64	65	67	68	69	67	68
Man	68	66	60	64	58	66	65	67	68	66	70	68
eta	0.01	0.03	0.01	0.02	0.02	0.02	0.01	0.02	0.02	0.01	0.03	0.02
Låg utbildning	67	65	57	61	60	65	63	67	68	65	68	66
Medel utbildning	68	63	58	64	59	64	64	65	67	67	67	66
Hög utbildning	68	70	65	65	62	67	67	71	70	71	71	71
eta	0.01	0.04	0.05	0.01	0.02	0.03	0.03	0.04	0.03	0.03	0.02	0.03
Bor i ren landsbygd	70	64	59	59	60	66	68	67	67	64	69	64
Bor i mindre tätort	65	67	58	63	61	65	65	66	68	67	67	68
Bor i stad/större tätort	69	65	61	65	61	66	64	69	70	69	69	69
Bor i Sthlm/Gbg/Malmö	64	64	60	64	56	63	65	66	62	68	67	67
eta	0.03	0.02	0.01	0.06	0.04	0.01	0.03	0.02	0.06	0.04	0.02	0.03
Uppväxt i Sverige	69	66	61	64	61	66	66	68	69	68	70	69
Uppväxt i annat nordiskt land	(63)	(64)	53	58	(60)	(61)	(63)	(70)	(67)	(66)	55	58
Uppväxt utanför Norden	57	54	43	49	45	56	44	54	50	55	58	54
eta	0.07	0.07	0.07	0.07	0.07	0.07	0.13	0.07	0.11	0.07	0.09	0.08
Arbetsarhem	67	64	58	63	61	64	64	67	67	66	67	68
Jordbrukarhem	(73)	72	(64)	66	61	66	(67)	70	(70)	(62)	68	68
Tjänstemannahem	69	68	63	65	61	67	67	69	69	71	70	69
Företagarhem	69	68	63	65	61	67	67	69	69	71	70	69
eta	0.05	0.06	0.05	0.04	0.07	0.07	0.06	0.04	0.04	0.05	0.03	0.04
Klart/något vänster	70	68	63	65	67	71	71	73	74	72	72	71
Varken vänster eller höger	66	62	58	61	57	61	62	63	64	62	63	63
Klart/något höger	68	66	59	63	57	64	61	65	67	68	69	69
eta	0.03	0.05	0.05	0.04	0.11	0.08	0.10	0.11	0.08	0.09	0.07	0.06
Vänsterpartiet	64	64	60	61	62	67	71	71	67	68	69	69
Socialdemokraterna	73	71	63	66	64	69	69	72	71	70	71	71
Miljöpartiet	61	59	59	61	62	71	64	71	65	70	69	71
Centerpartiet	71	67	59	69	64	66	72	71	77	65	75	70
Liberalerna	74	69	68	65	60	65	68	70	69	75	73	66
Kristdemokraterna	68	66	62	62	63	67	69	61	65	78	71	73
Moderaterna	66	63	56	59	55	60	59	63	65	65	69	68
Sverigedemokraterna	-	-	-	-	-	-	-	-	-	57	52	54
eta	0.09	0.12	0.07	0.09	0.09	0.09	0.11	0.09	0.09	0.10	0.09	0.08
Mycket/ganska intresserad	67	65	60	65	60	66	66	68	69	69	70	68
Inte särskilt/inte alls intresserad	68	65	60	61	60	64	63	66	67	66	67	67
eta	0.02	0.01	0.01	0.03	0.00	0.01	0.03	0.03	0.01	0.02	0.04	0.02

Tabell 22c Andel mycket/ganska stort förtroende för sjukvården, efter bakgrundsfaktorer 1986–2023 (procent, eta)

	2011	2012	2013	2014	2015	2016	2017	2018	2019	2020	2021	2022
Samtliga	62	62	62	68	68	63	65	66	67	78	80	68
Antal svar	4 555	6 096	6 462	5 039	4 847	3 167	3 504	3 512	3 197	3 565	3 132	3 356
16–29 år	63	65	64	64	64	63	67	61	63	78	78	65
30–49 år	61	64	63	66	68	64	61	66	65	74	75	65
50–64 år	59	59	60	67	67	61	63	64	67	79	79	71
65–90 år	67	63	63	72	69	64	69	71	72	81	83	71
eta	0.07	0.06	0.04	0.06	0.05	0.05	0.07	0.09	0.08	0.07	0.11	0.06
Kvinna	62	61	62	66	68	62	64	66	68	79	80	69
Man	63	64	63	69	67	64	66	68	67	78	79	69
eta	0.02	0.04	0.03	0.06	0.02	0.04	0.03	0.04	0.02	0.02	0.01	0.04
Låg utbildning	62	60	59	66	69	62	70	67	69	79	79	70
Medel utbildning	59	61	60	66	66	61	63	64	64	76	77	68
Hög utbildning	66	66	67	70	69	66	66	70	71	80	82	70
eta	0.05	0.05	0.06	0.02	0.03	0.04	0.06	0.04	0.06	0.03	0.04	0.05
Bor i ren landsbygd	62	62	63	65	65	60	67	65	65	80	78	75
Bor i mindre tätort	59	61	61	67	69	62	64	67	66	78	80	68
Bor i stad/större tätort	64	64	63	69	68	63	65	68	69	79	80	67
Bor i Sthlm/Gbg/Malmö	63	61	61	67	68	66	63	66	67	76	79	68
eta	0.03	0.03	0.03	0.03	0.02	0.04	0.03	0.04	0.05	0.03	0.02	0.04
Uppväxt i Sverige	63	64	64	68	68	64	66	68	70	80	80	70
Uppväxt i annat nordiskt land	50	56	60	66	(63)	(52)	(57)	(64)	(66)	(84)	(69)	(62)
Uppväxt utanför Norden	53	53	50	58	62	55	52	54	51	62	71	55
eta	0.08	0.05	0.08	0.05	0.04	0.05	0.07	0.07	0.09	0.11	0.08	0.08
Arbetsarbete	60	60	59	64	66	61	62	64	66	76	76	67
Jordbruksarbete	64	66	66	65	69	(59)	(72)	(71)	(75)	(80)	(77)	(74)
Tjänstemannarbete	64	66	66	72	71	66	69	71	70	82	82	70
Företagsarbete	64	66	66	72	71	66	69	71	70	82	77	72
eta	0.04	0.06	0.07	0.05	0.06	0.05	0.09	0.07	0.08	0.08	0.06	0.05
Klart/något vänster	65	65	65	70	69	68	70	73	73	81	84	74
Varken vänster eller höger	58	57	58	62	66	57	62	62	65	76	73	68
Klart/något höger	63	65	63	70	69	65	64	65	66	77	81	65
eta	0.05	0.07	0.05	0.06	0.03	0.09	0.09	0.09	0.09	0.07	0.11	0.10
Vänsterpartiet	60	61	61	66	67	67	68	71	72	78	79	68
Socialdemokraterna	63	64	64	72	71	67	70	71	73	84	86	75
Miljöpartiet	66	66	68	68	72	68	65	74	73	74	79	76
Centerpartiet	73	68	71	74	66	70	71	72	78	84	83	81
Liberalerna	64	70	64	71	73	68	71	70	69	79	(83)	73
Kristdemokraterna	66	76	67	73	75	(76)	(60)	67	71	73	81	63
Moderaterna	63	63	63	71	72	64	65	66	67	82	84	69
Sverigedemokraterna	47	51	50	56	55	49	53	52	56	70	66	55
eta	0.10	0.11	0.10	0.11	0.15	0.16	0.15	0.15	0.16	0.15	0.17	0.17
Mycket/ganska intresserad	63	64	63	69	68	63	66	68	69	79	81	70
Inte särskilt/inte alls intresserad	61	61	61	65	67	62	64	64	66	78	76	67
eta	0.01	0.02	0.02	0.06	0.01	0.00	0.01	0.05	0.05	0.03	0.06	0.04

Tabell 22d Andel mycket/ganska stort förtroende för sjukvården, efter bakgrundsfaktorer 1986–2023 (procent, eta)

	2023
Samtliga	70
Antal svar	3 438
16–29 år	65
30–49 år	64
50–64 år	71
65–90 år	75
eta	0.12
Kvinna	71
Man	70
eta	0.01
Låg utbildning	72
Medel utbildning	67
Hög utbildning	73
eta	0.06
Bor i ren landsbygd	70
Bor i mindre tätort	67
Bor i stad/större tätort	72
Bor i Sthlm/Gbg/Malmö	68
eta	0.04
Uppväxt i Sverige	72
Uppväxt i annat nordiskt land	72
Uppväxt utanför Norden	55
eta	0.08
Arbetskarhem	67
Jordbrukarhem	77
Tjänstemannahem	74
Företagarhem	55
eta	0.11
Klart/något vänster	75
Varken vänster eller höger	67
Klart/något höger	67
eta	0.09
Vänsterpartiet	67
Socialdemokraterna	76
Miljöpartiet	84
Centerpartiet	85
Liberalerna	79
Kristdemokraterna	72
Moderaterna	71
Sverigedemokraterna	51
eta	0.21
Mycket/ganska intresserad	70
Inte särskilt/inte alls intresserad	69
eta	0.03



FÖRTROENDE FÖR UNIVERSITET/HÖGSKOLOR OCH GRUNDSKOLAN

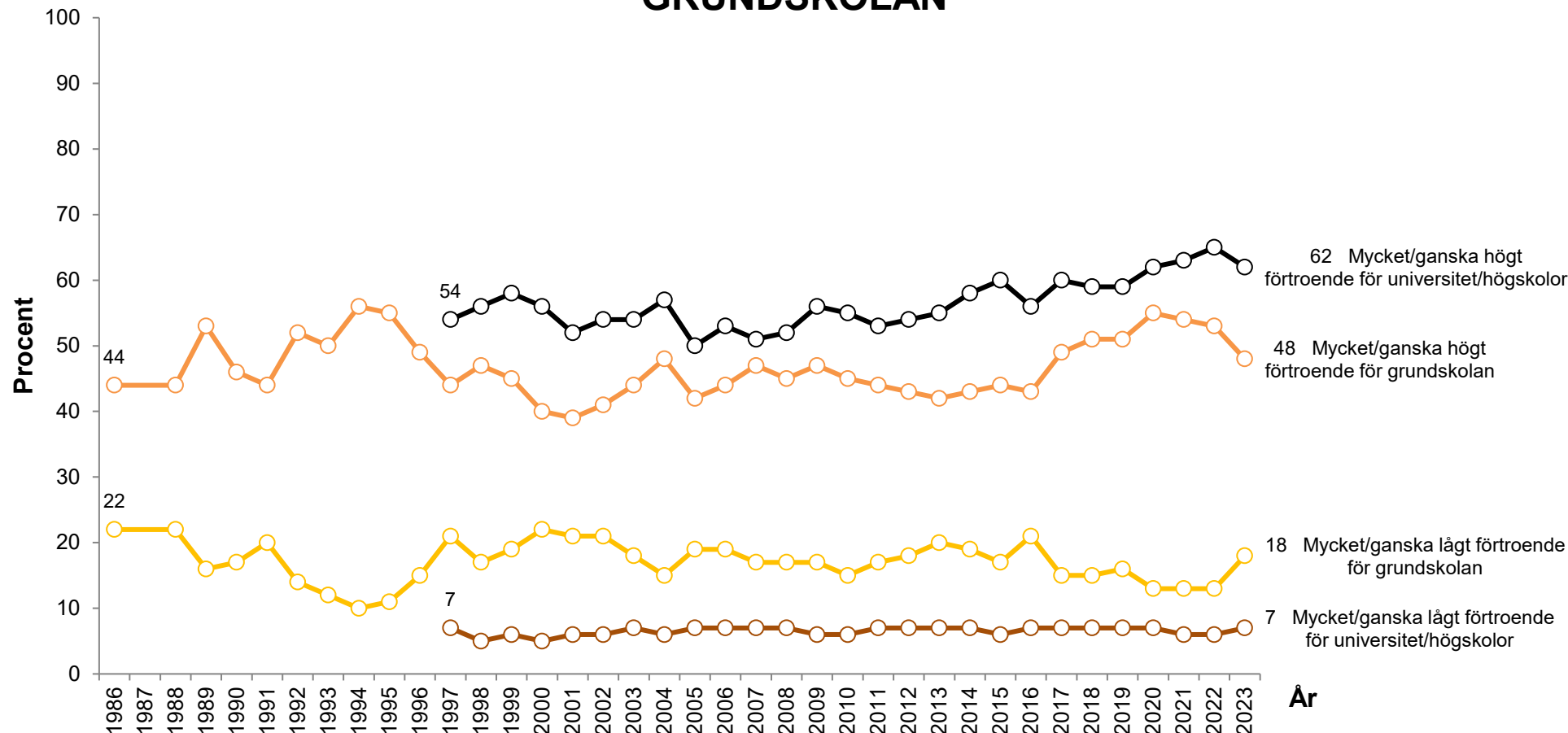

Kommentar: Svartalternativen är "mycket stort förtroende"; "ganska stort förtroende"; "varken stort eller litet förtroende"; "ganska litet förtroende" samt "mycket litet förtroende". Resultaten avser andel som svarat "mycket" eller "ganska stort förtroende" samt andel som svarat "mycket" eller "ganska litet förtroende". Procentbasen utgörs av de som besvarat respektive delfråga.

Frågeformulering: 1986–2008: "Hur stort förtroende har Du för det sätt på vilket följande samhällsinstitutioner och grupper sköter sitt arbete?" Fr o m 2008: "Hur stort förtroende har du för det sätt på vilket följande institutioner och grupper sköter sitt arbete?"

Källa: Den nationella SOM-undersökningen 1986–2023

Tabell 23a Andel mycket/ganska stort förtroende för universitet/högskolor, efter bakgrundsfaktorer 1997–2023 (procent, eta)

	1997	1998	1999	2000	2001	2002	2003	2004	2005	2006	2007	2008
Samtliga	54	56	58	56	52	54	54	57	50	53	51	52
Antal svar	1 636	3 403	3 280	3 322	3 375	3 377	3 436	3 357	3 327	3 146	3 219	3 122
16–29 år	64	62	67	61	62	61	64	62	62	63	64	59
30–49 år	55	54	56	56	53	54	53	61	51	55	52	56
50–64 år	48	56	55	50	50	51	51	51	46	50	46	48
65–90 år	50	53	53	54	45	50	50	52	46	45	46	46
eta	0.10	0.08	0.12	0.09	0.11	0.10	0.11	0.12	0.14	0.12	0.14	0.11
Kvinna	53	56	57	52	53	54	53	55	52	53	50	53
Man	56	56	59	59	52	54	55	59	50	53	52	52
eta	0.03	0.00	0.01	0.07	0.02	0.00	0.02	0.03	0.02	0.01	0.01	0.01
Låg utbildning	46	47	48	43	38	43	40	45	42	41	38	38
Medel utbildning	52	53	55	55	52	52	52	55	49	51	49	50
Hög utbildning	68	71	73	68	65	65	68	69	61	65	63	65
eta	0.15	0.18	0.18	0.15	0.20	0.16	0.21	0.16	0.14	0.18	0.16	0.17
Bor i ren landsbygd	48	50	51	54	44	48	48	51	47	46	46	44
Bor i mindre tätort	56	56	54	54	53	49	51	55	45	50	47	50
Bor i stad/större tätort	56	59	61	55	53	56	56	59	54	54	52	54
Bor i Sthlm/Gbg/Malmö	57	56	62	61	60	61	58	60	53	61	57	60
eta	0.06	0.07	0.07	0.03	0.09	0.10	0.07	0.08	0.07	0.09	0.07	0.07
Uppväxt i Sverige	54	56	58	55	52	53	54	56	50	53	51	52
Uppväxt i annat nordiskt land	(40)	(59)	(54)	(38)	(49)	61	(47)	(58)	(48)	(38)	(53)	(41)
Uppväxt utanför Norden	(68)	73	61	64	65	60	67	67	62	60	60	64
eta	0.07	0.09	0.04	0.09	0.07	0.04	0.07	0.05	0.06	0.05	0.05	0.07
Arbetsarbete	49	49	52	49	43	48	47	50	45	47	46	45
Jordbruksarbete	(44)	(53)	(52)	43	(42)	40	49	46	(52)	(32)	(49)	(44)
Tjänstemannarbete	59	63	65	62	62	61	62	63	56	61	57	60
Företagsarbete	59	56	60	60	52	53	57	59	49	50	48	52
eta	0.10	0.13	0.12	0.12	0.17	0.12	0.15	0.14	0.10	0.14	0.10	0.14
Klart/något vänster	54	56	57	56	54	55	57	59	54	56	54	55
Varken vänster eller höger	51	50	52	47	47	48	45	47	46	46	42	45
Klart/något höger	59	62	64	63	58	57	61	65	53	55	56	58
eta	0.08	0.09	0.09	0.12	0.09	0.08	0.13	0.14	0.07	0.10	0.12	0.11
Vänsterpartiet	51	52	53	50	54	54	59	61	53	61	53	52
Socialdemokraterna	57	54	55	55	50	53	52	54	52	52	50	50
Miljöpartiet	57	60	68	56	57	57	54	66	52	59	54	64
Centerpartiet	(48)	66	56	58	44	51	46	54	52	55	55	54
Liberalerna	(58)	70	73	64	65	61	61	69	56	64	57	63
Kristdemokraterna	(43)	56	57	56	50	50	57	58	46	46	44	59
Moderaterna	57	60	63	62	60	57	61	59	52	54	55	55
Sverigedemokraterna	-	-	-	-	-	-	-	-	-	-	-	38
eta	0.08	0.08	0.10	0.09	0.10	0.08	0.12	0.10	0.06	0.10	0.08	0.12
Mycket/ganska intresserad	57	62	62	61	59	59	60	63	54	57	57	56
Inte särskilt/inte alls intresserad	51	48	52	49	46	47	47	50	48	48	44	48
eta	0.08	0.13	0.09	0.11	0.14	0.13	0.13	0.13	0.07	0.08	0.12	0.09

Tabell 23b Andel mycket/ganska stort förtroende för universitet/högskolor, efter bakgrundsfaktorer 1997–2023 (procent, eta)

	2009	2010	2011	2012	2013	2014	2015	2016	2017	2018	2019	2020
Samtliga	56	55	53	54	55	58	60	56	60	59	59	62
Antal svar	3 132	4 725	4 478	5 888	4 797	1 619	3 036	3 053	3 379	3 107	3 101	3 451
16–29 år	65	65	66	70	66	71	73	69	69	71	70	70
30–49 år	58	59	57	59	64	63	66	66	69	69	69	72
50–64 år	52	50	47	46	51	54	59	53	57	56	56	59
65–90 år	49	49	46	48	47	50	47	44	50	46	50	52
eta	0.12	0.14	0.15	0.18	0.16	0.16	0.22	0.21	0.20	0.21	0.20	0.18
Kvinna	55	56	54	54	56	58	61	55	60	60	60	62
Man	56	54	52	53	56	58	58	57	61	58	60	62
eta	0.02	0.01	0.03	0.01	0.00	0.02	0.05	0.01	0.01	0.02	0.02	0.02
Låg utbildning	37	39	37	36	36	40	37	35	40	32	37	36
Medel utbildning	54	53	49	50	52	54	53	50	54	53	54	56
Hög utbildning	68	67	66	68	69	70	73	70	73	74	73	76
eta	0.21	0.20	0.21	0.23	0.23	0.24	0.28	0.26	0.24	0.30	0.26	0.29
Bor i ren landsbygd	51	50	47	49	48	54	55	47	55	51	50	52
Bor i mindre tätort	52	50	48	50	49	52	54	49	56	53	52	56
Bor i stad/större tätort	58	58	55	55	58	60	61	58	62	61	62	63
Bor i Sthlm/Gbg/Malmö	60	60	59	61	64	62	64	66	64	65	69	70
eta	0.06	0.08	0.10	0.08	0.10	0.09	0.08	0.13	0.08	0.10	0.15	0.11
Uppväxt i Sverige	55	56	53	54	55	58	60	56	60	59	60	62
Uppväxt i annat nordiskt land	(45)	55	52	47	51	(73)	(56)	(45)	(51)	(55)	(58)	(53)
Uppväxt utanför Norden	63	57	60	62	67	63	63	65	71	68	67	71
eta	0.06	0.01	0.03	0.05	0.05	0.04	0.01	0.06	0.05	0.05	0.04	0.06
Arbetsarbete	50	49	46	46	46	49	51	47	53	49	51	52
Jordbrukarbete	(42)	45	48	49	50	(40)	(41)	(53)	(49)	(44)	(47)	(47)
Tjänstemanarbete	63	62	59	63	66	66	68	63	68	68	69	71
Företagsarbete	54	55	57	52	56	64	61	56	59	58	56	60
eta	0.12	0.12	0.15	0.16	0.19	0.18	0.18	0.16	0.15	0.20	0.19	0.19
Klart/något vänster	57	59	56	57	59	61	65	62	66	65	68	70
Varken vänster eller höger	50	46	45	43	47	49	52	48	53	50	52	54
Klart/något höger	58	58	57	60	60	61	61	58	61	58	58	60
eta	0.06	0.11	0.11	0.15	0.12	0.09	0.11	0.13	0.11	0.13	0.15	0.14
Vänsterpartiet	57	59	58	55	60	64	64	64	68	70	69	70
Socialdemokraterna	55	52	49	50	53	53	59	56	60	58	62	65
Miljöpartiet	60	65	61	63	67	67	75	71	82	78	78	75
Centerpartiet	53	57	54	53	63	(71)	63	60	68	70	74	74
Liberalerna	61	62	67	69	69	(68)	70	65	66	75	70	78
Kristdemokraterna	57	59	52	52	58	(70)	(53)	(58)	(52)	55	61	55
Moderaterna	58	58	56	58	59	59	65	61	63	59	64	64
Sverigedemokraterna	26	33	34	40	38	38	40	37	46	35	35	39
eta	0.15	0.15	0.15	0.15	0.18	0.20	0.21	0.20	0.20	0.25	0.29	0.25
Mycket/ganska intresserad	61	61	57	60	61	63	63	60	65	63	63	66
Inte särskilt/inte alls intresserad	49	47	48	47	50	49	52	49	53	51	54	53
eta	0.13	0.13	0.11	0.12	0.11	0.13	0.12	0.12	0.11	0.13	0.10	0.13

Tabell 23c Andel mycket/ganska stort förtroende för universitet/högskolor, efter bakgrundsfaktorer 1997–2023 (procent, eta)

	2021	2022	2023
Samtliga	63	65	62
Antal svar	3 018	3 244	3 348
16–29 år	75	73	72
30–49 år	71	73	69
50–64 år	61	65	61
65–90 år	52	52	51
eta	0.20	0.20	0.16
Kvinna	65	64	63
Man	61	65	60
eta	0.04	0.01	0.07
Låg utbildning	40	43	38
Medel utbildning	56	58	54
Hög utbildning	76	78	74
eta	0.27	0.26	0.28
Bor i ren landsbygd	50	56	54
Bor i mindre tätort	61	61	54
Bor i stad/större tätort	66	65	63
Bor i Sthlm/Gbg/Malmö	67	71	70
eta	0.13	0.12	0.14
Uppväxt i Sverige	63	64	61
Uppväxt i annat nordiskt land	(49)	(54)	50
Uppväxt utanför Norden	74	68	70
eta	0.07	0.04	0.07
Arbetskarhem	53	56	53
Jordbrukarhem	(51)	(47)	58
Tjänstemannahem	71	73	70
Företagarhem	60	63	58
eta	0.17	0.18	0.19
Klart/något vänster	73	72	70
Varken vänster eller höger	52	58	54
Klart/något höger	62	61	60
eta	0.19	0.15	0.17
Vänsterpartiet	72	71	75
Socialdemokraterna	66	66	64
Miljöpartiet	83	88	81
Centerpartiet	75	78	77
Liberalerna	(82)	79	73
Kristdemokraterna	59	61	55
Moderaterna	64	67	64
Sverigedemokraterna	38	44	42
eta	0.27	0.25	0.24
Mycket/ganska intresserad	67	69	66
Inte särskilt/inte alls intresserad	56	55	55
eta	0.12	0.14	0.11

Tabell 24a Andel mycket/ganska stort förtroende för grundskolan, efter bakgrundsfaktorer 1986–2023 (procent, eta)

	1986	1988	1989	1990	1991	1992	1993	1994	1995	1996	1997	1998
Samtliga	44	44	53	46	44	52	50	56	55	49	44	47
Antal svar	1 550	1 554	1 535	1 520	1 496	1 834	1 782	1 637	1 703	1 677	1 655	3 419
16–29 år	44	42	47	48	46	57	53	60	60	55	55	54
30–49 år	45	46	55	44	43	50	50	55	56	49	46	45
50–64 år	47	42	49	48	41	51	49	53	50	44	38	43
65–90 år	42	46	59	41	49	48	46	58	50	43	35	46
eta	0.02	0.04	0.08	0.03	0.05	0.07	0.03	0.05	0.06	0.09	0.13	0.07
Kvinna	45	48	54	48	47	53	52	56	55	50	44	48
Man	45	40	50	44	42	50	49	56	55	47	44	45
eta	0.03	0.07	0.03	0.05	0.06	0.01	0.02	0.00	0.03	0.01	0.00	0.03
Låg utbildning	50	47	61	47	47	51	49	59	56	48	42	47
Medel utbildning	43	44	47	46	44	52	51	55	55	49	44	46
Hög utbildning	39	41	52	43	41	51	51	55	55	52	45	47
eta	0.09	0.06	0.14	0.07	0.08	0.03	0.03	0.06	0.04	0.02	0.01	0.02
Bor i ren landsbygd	50	48	56	51	44	49	48	61	53	50	46	49
Bor i mindre tätort	43	47	55	50	47	56	55	58	59	52	47	50
Bor i stad/större tätort	47	44	52	43	43	49	48	57	54	48	45	47
Bor i Sthlm/Gbg/Malmö	36	32	43	32	36	48	44	44	48	42	31	38
eta	0.07	0.12	0.10	0.15	0.08	0.05	0.08	0.11	0.08	0.05	0.11	0.10
Uppväxt i Sverige	-	-	-	-	-	-	50	56	55	49	44	46
Uppväxt i annat nordiskt land	-	-	-	-	-	-	(54)	(62)	(55)	(53)	(29)	(46)
Uppväxt utanför Norden	-	-	-	-	-	-	(56)	(30)	(53)	(63)	(50)	61
eta	-	-	-	-	-	-	0.02	0.04	0.02	0.05	0.06	0.05
Arbetsmarknad	49	46	58	51	50	55	50	60	57	51	48	48
Jordbrukarhem	(54)	(46)	(63)	(57)	(42)	(45)	(44)	(57)	(67)	(40)	(37)	(50)
Tjänstemannahem	40	41	47	43	38	52	50	53	51	47	42	44
Företagarhem	36	42	46	32	39	46	48	51	58	39	38	43
eta	0.13	0.05	0.15	0.15	0.15	0.06	0.02	0.11	0.08	0.10	0.09	0.09
Klart/något vänster	48	48	60	54	51	56	57	59	57	56	47	50
Varken vänster eller höger	47	47	52	47	46	53	46	57	58	47	46	47
Klart/något höger	38	37	46	39	37	45	49	53	50	44	40	42
eta	0.12	0.12	0.11	0.13	0.15	0.10	0.07	0.06	0.08	0.10	0.08	0.09
Vänsterpartiet	(48)	(43)	50	(40)	(35)	(52)	(44)	59	60	52	42	47
Socialdemokraterna	49	49	62	56	58	57	55	59	57	56	51	52
Miljöpartiet	(34)	41	(38)	(47)	(36)	(47)	(51)	(52)	58	49	44	40
Centerpartiet	50	47	68	52	(46)	59	(48)	64	(67)	(44)	(43)	59
Liberalerna	47	46	48	48	45	57	48	64	(57)	(60)	(49)	54
Kristdemokraterna	(71)	(47)	(54)	(44)	46	(67)	(53)	(50)	(71)	(58)	(37)	44
Moderaterna	34	31	41	36	32	40	45	49	48	41	37	37
Sverigedemokraterna	-	-	-	-	-	-	-	-	-	-	-	-
eta	0.17	0.17	0.24	0.19	0.26	0.14	0.12	0.11	0.12	0.14	0.14	0.16
Mycket/ganska intresserad	43	42	50	45	43	51	49	56	55	49	41	47
Inte särskilt/inte alls intresserad	46	47	55	47	45	53	52	57	55	48	47	47
eta	0.06	0.05	0.07	0.03	0.05	0.03	0.03	0.02	0.02	0.02	0.06	0.03

Tabell 24b Andel mycket/ganska stort förtroende för grundskolan, efter bakgrundsfaktorer 1986–2023 (procent, eta)

	1999	2000	2001	2002	2003	2004	2005	2006	2007	2008	2009	2010
Samtliga	45	40	39	41	44	48	42	44	47	45	47	45
Antal svar	3 295	3 335	3 397	3 402	3 452	3 361	3 336	3 175	3 226	3 140	3 149	4 736
16–29 år	52	49	50	51	54	54	51	54	58	50	53	53
30–49 år	45	41	41	42	46	54	48	52	53	55	54	53
50–64 år	42	33	32	36	37	40	34	35	40	38	42	38
65–90 år	37	37	33	34	39	41	35	33	38	36	39	38
eta	0.07	0.08	0.14	0.11	0.11	0.12	0.14	0.17	0.16	0.16	0.13	0.13
Kvinna	46	40	41	43	46	49	44	47	49	48	48	48
Man	43	39	36	38	42	47	40	41	45	41	46	42
eta	0.04	0.01	0.06	0.04	0.06	0.02	0.04	0.07	0.05	0.07	0.03	0.05
Låg utbildning	44	38	35	39	39	44	40	39	45	37	42	41
Medel utbildning	45	41	39	41	44	48	43	44	47	46	48	44
Hög utbildning	45	40	42	41	49	52	43	47	48	50	48	49
eta	0.01	0.02	0.03	0.01	0.05	0.02	0.03	0.04	0.02	0.07	0.03	0.04
Bor i ren landsbygd	45	40	35	39	43	46	44	45	51	42	48	43
Bor i mindre tätort	51	47	45	45	47	52	46	44	46	48	50	45
Bor i stad/större tätort	44	38	37	40	45	48	43	44	48	45	47	47
Bor i Sthlm/Gbg/Malmö	37	33	38	36	38	44	33	41	41	44	41	43
eta	0.08	0.09	0.06	0.06	0.07	0.08	0.09	0.02	0.07	0.03	0.06	0.05
Uppväxt i Sverige	45	40	38	40	44	48	43	43	47	45	48	46
Uppväxt i annat nordiskt land	(48)	(29)	(38)	(42)	(38)	(45)	(36)	(37)	(43)	(37)	(38)	42
Uppväxt utanför Norden	47	45	47	49	48	50	36	44	46	48	43	45
eta	0.01	0.04	0.03	0.04	0.02	0.01	0.04	0.02	0.03	0.05	0.04	0.01
Arbetsarbete	49	43	41	44	46	49	46	47	51	47	51	47
Jordbrukarbete	(37)	42	(39)	36	46	(46)	(53)	(35)	(49)	(37)	(49)	47
Tjänstemannabete	41	39	38	38	43	48	39	41	44	45	45	45
Företagsarbete	40	37	33	34	36	42	37	40	41	41	43	40
eta	0.10	0.06	0.06	0.10	0.07	0.06	0.09	0.08	0.11	0.04	0.06	0.05
Klart/något vänster	49	44	45	46	48	54	50	47	53	52	51	49
Varken vänster eller höger	45	41	40	40	43	45	42	45	45	43	46	42
Klart/något höger	40	34	31	33	41	46	36	39	43	40	44	44
eta	0.08	0.08	0.13	0.13	0.07	0.07	0.14	0.11	0.09	0.11	0.07	0.05
Vänsterpartiet	43	38	38	40	47	48	48	54	44	48	45	53
Socialdemokraterna	51	46	45	48	47	55	49	48	54	51	54	49
Miljöpartiet	49	39	44	36	42	48	44	49	47	49	50	49
Centerpartiet	48	48	38	44	48	52	44	47	50	44	50	50
Liberalerna	43	43	41	39	46	50	46	45	44	43	48	44
Kristdemokraterna	40	39	31	35	41	45	35	37	43	47	60	51
Moderaterna	40	34	32	27	37	40	34	37	40	39	43	42
Sverigedemokraterna	-	-	-	-	-	-	-	-	-	35	32	32
eta	0.12	0.12	0.14	0.18	0.10	0.15	0.16	0.15	0.16	0.15	0.14	0.11
Mycket/ganska intresserad	43	38	37	40	42	47	40	43	46	44	45	45
Inte särskilt/inte alls intresserad	46	41	40	41	46	49	44	45	49	46	50	46
eta	0.06	0.04	0.05	0.03	0.05	0.04	0.05	0.05	0.05	0.03	0.06	0.01

Tabell 24c Andel mycket/ganska stort förtroende för grundskolan, efter bakgrundsfaktorer 1986–2023 (procent, eta)

	2011	2012	2013	2014	2015	2016	2017	2018	2019	2020	2021	2022
Samtliga	44	43	42	43	44	43	49	51	51	55	54	53
Antal svar	4 500	4 504	4 813	1 634	1 481	1 505	1 687	1 685	1 580	1 745	1 514	1 569
16–29 år	52	53	48	53	55	52	60	60	58	62	64	59
30–49 år	50	52	52	49	53	55	59	60	65	66	63	62
50–64 år	38	34	37	43	44	40	42	48	47	55	52	51
65–90 år	39	35	35	33	32	28	38	40	39	43	43	41
eta	0.12	0.16	0.14	0.16	0.17	0.20	0.17	0.18	0.19	0.17	0.14	0.16
Kvinna	47	44	44	47	49	46	50	53	55	58	56	55
Man	41	41	40	40	39	39	47	49	48	53	52	50
eta	0.04	0.03	0.04	0.07	0.10	0.07	0.02	0.03	0.08	0.04	0.04	0.05
Låg utbildning	39	35	36	33	36	35	41	38	35	42	41	45
Medel utbildning	41	42	41	40	44	40	46	48	49	53	52	49
Hög utbildning	51	48	46	51	48	48	54	58	58	61	59	58
eta	0.07	0.08	0.05	0.14	0.08	0.06	0.06	0.12	0.14	0.14	0.12	0.08
Bor i ren landsbygd	43	40	43	44	43	39	51	46	53	56	51	52
Bor i mindre tätort	46	46	42	42	46	41	50	51	51	52	57	50
Bor i stad/större tätort	46	44	43	45	44	43	49	52	50	57	53	54
Bor i Sthlm/Gbg/Malmö	38	37	41	41	43	45	45	50	51	54	54	50
eta	0.07	0.05	0.04	0.05	0.04	0.02	0.05	0.05	0.02	0.05	0.03	0.05
Uppväxt i Sverige	44	43	42	44	44	42	49	50	52	56	55	54
Uppväxt i annat nordiskt land	40	(44)	40	(38)	(24)	(27)	(43)	(50)	(55)	(30)	(33)	(32)
Uppväxt utanför Norden	50	45	48	40	(43)	51	50	(53)	(49)	61	44	45
eta	0.03	0.01	0.03	0.02	0.03	0.05	0.03	0.02	0.02	0.08	0.08	0.05
Arbetskarhem	43	44	41	41	47	41	47	47	51	53	53	53
Jordbrukarhem	46	38	53	(30)	(42)	(50)	(51)	(53)	(45)	(57)	(52)	(42)
Tjänstemannahem	45	43	44	46	43	43	50	55	54	57	56	54
Företagarhem	39	34	37	40	41	38	47	39	43	52	49	50
eta	0.03	0.06	0.06	0.05	0.07	0.03	0.03	0.10	0.06	0.04	0.07	0.03
Klart/något vänster	46	46	45	46	50	51	54	60	60	60	63	60
Varken vänster eller höger	42	40	39	40	41	37	47	46	49	52	49	49
Klart/något höger	44	42	43	43	42	41	45	45	46	53	48	47
eta	0.04	0.03	0.04	0.05	0.06	0.13	0.09	0.14	0.13	0.11	0.13	0.11
Vänsterpartiet	45	37	39	40	48	(51)	(59)	62	56	57	62	(66)
Socialdemokraterna	45	45	46	44	50	49	52	57	60	59	62	57
Miljöpartiet	50	54	45	51	60	(63)	(63)	(72)	(57)	(68)	(64)	(61)
Centerpartiet	58	51	54	(57)	46	46	54	61	61	66	66	56
Liberalerna	45	44	41	(40)	(38)	(47)	51	50	(53)	(63)	(62)	(47)
Kristdemokraterna	56	42	42	(46)	(42)	(44)	(52)	55	56	46	(44)	(61)
Moderaterna	43	41	44	43	45	41	45	46	49	57	47	53
Sverigedemokraterna	34	32	27	28	31	25	35	25	33	39	39	36
eta	0.12	0.11	0.14	0.17	0.19	0.20	0.18	0.25	0.23	0.20	0.23	0.17
Mycket/ganska intresserad	42	41	41	45	43	41	48	54	51	57	55	53
Inte särskilt/inte alls intresserad	46	45	44	40	46	45	50	46	52	54	54	51
eta	0.05	0.05	0.04	0.06	0.04	0.05	0.03	0.05	0.03	0.02	0.04	0.01

Tabell 24d Andel mycket/ganska stort förtroende för *grundskolan*, efter bakgrundsfaktorer 1986–2023 (procent, eta)

	2023
Samtliga	48
Antal svar	1 663
16–29 år	54
30–49 år	57
50–64 år	51
65–90 år	38
eta	0.14
Kvinna	52
Man	45
eta	0.06
Låg utbildning	36
Medel utbildning	44
Hög utbildning	56
eta	0.15
Bor i ren landsbygd	42
Bor i mindre tätort	41
Bor i stad/större tätort	52
Bor i Sthlm/Gbg/Malmö	49
eta	0.09
Uppväxt i Sverige	48
Uppväxt i annat nordiskt land	(26)
Uppväxt utanför Norden	52
eta	0.06
Arbetarhem	47
Jordbrukarhem	(49)
Tjänstemannahem	50
Företagarhem	38
eta	0.09
Klart/något vänster	58
Varken vänster eller höger	41
Klart/något höger	45
eta	0.14
Vänsterpartiet	58
Socialdemokraterna	53
Miljöpartiet	61
Centerpartiet	60
Liberalerna	55
Kristdemokraterna	63
Moderaterna	46
Sverigedemokraterna	33
eta	0.20
Mycket/ganska intresserad	48
Inte särskilt/inte alls intresserad	48
eta	0.01



FÖRTROENDE FÖR POLISEN OCH DOMSTOLARNA

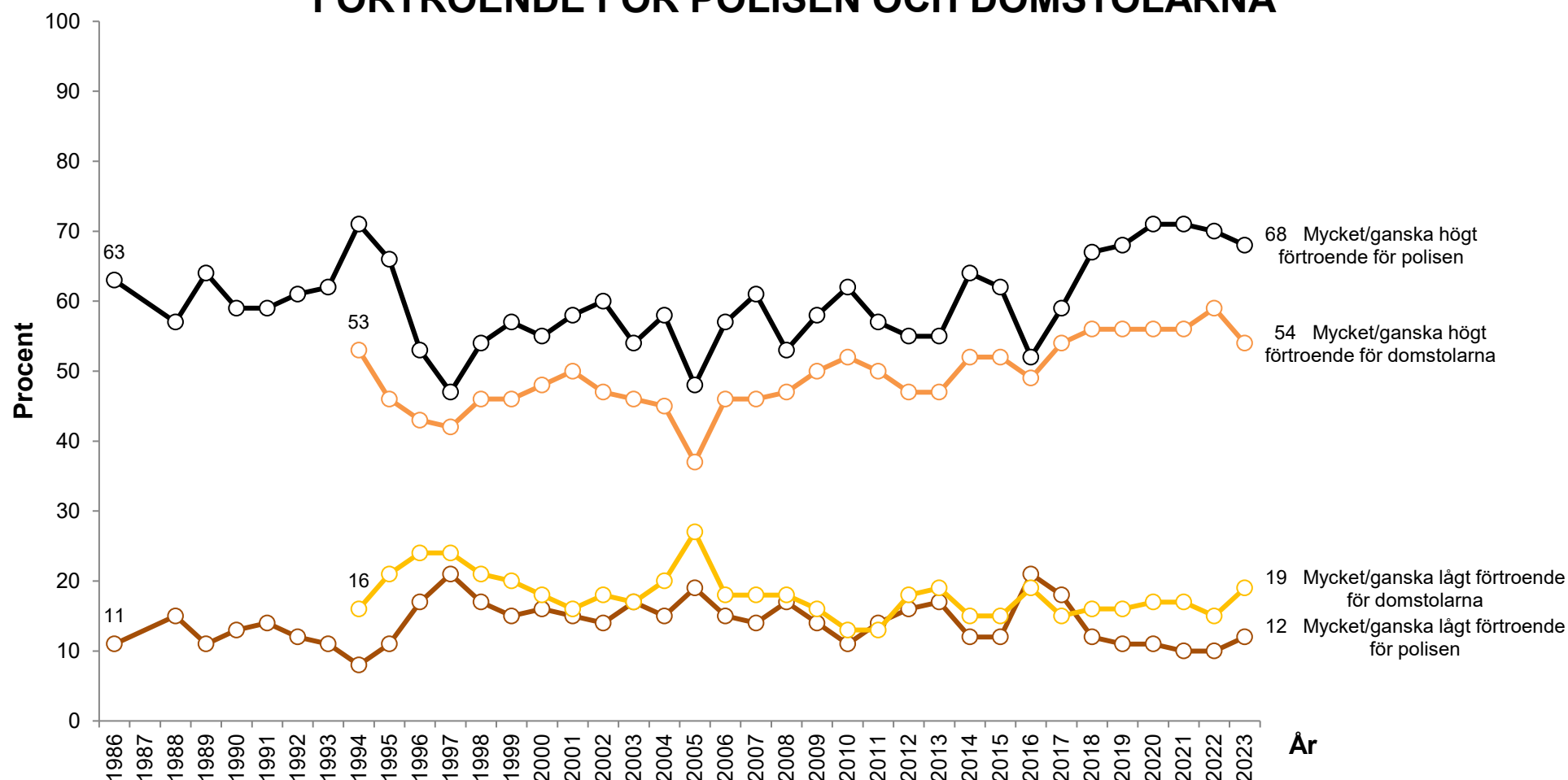

Kommentar: Svartalternativen är "mycket stort förtroende"; "ganska stort förtroende"; "varken stort eller litet förtroende"; "ganska litet förtroende" samt "mycket litet förtroende". Resultaten avser andel som svarat "mycket" eller "ganska stort förtroende" samt andel som svarat "mycket" eller "ganska litet förtroende". Procentbasen utgörs av de som besvarat respektive delfråga.

Frågeformulering: 1986–2008: "Hur stort förtroende har Du för det sätt på vilket följande samhällsinstitutioner och grupper sköter sitt arbete?" Fr o m 2008: "Hur stort förtroende har du för det sätt på vilket följande institutioner och grupper sköter sitt arbete?"

Källa: Den nationella SOM-undersökningen 1986–2023

Tabell 25a Andel mycket/ganska stort förtroende för *polisen*, efter bakgrundsfaktorer 1986–2023 (procent, eta)

	1986	1988	1989	1990	1991	1992	1993	1994	1995	1996	1997	1998
Samtliga	63	57	64	59	59	61	62	71	66	53	47	54
Antal svar	1 580	1 577	1 550	1 536	1 530	1 856	1 820	1 663	1 747	1 715	1 694	3 480
16–29 år	52	51	58	58	60	61	65	69	67	56	49	59
30–49 år	64	56	64	58	57	59	57	73	65	51	49	52
50–64 år	70	60	63	57	57	61	63	68	67	52	42	54
65–90 år	76	70	70	60	64	68	66	74	68	56	48	56
eta	0.20	0.14	0.11	0.08	0.06	0.09	0.08	0.05	0.06	0.05	0.05	0.05
Kvinna	68	57	66	60	63	67	65	73	69	56	51	59
Man	59	57	61	56	54	57	58	69	65	50	44	51
eta	0.13	0.00	0.09	0.07	0.12	0.12	0.06	0.06	0.07	0.06	0.07	0.09
Låg utbildning	66	63	67	60	56	62	62	67	67	51	47	53
Medel utbildning	62	55	63	58	59	61	62	71	65	52	46	53
Hög utbildning	61	53	58	59	60	63	59	76	71	58	50	58
eta	0.07	0.07	0.07	0.03	0.01	0.01	0.04	0.05	0.06	0.04	0.03	0.05
Bor i ren landsbygd	64	59	62	55	58	58	60	69	64	55	45	55
Bor i mindre tätort	61	56	65	61	58	60	61	70	67	52	47	55
Bor i stad/större tätort	66	60	66	59	59	63	64	73	69	53	49	56
Bor i Sthlm/Gbg/Malmö	63	47	55	57	58	68	60	71	64	54	44	52
eta	0.04	0.06	0.08	0.06	0.05	0.06	0.03	0.04	0.05	0.02	0.04	0.03
Uppväxt i Sverige	-	-	-	-	-	-	62	71	67	53	48	56
Uppväxt i annat nordiskt land	-	-	-	-	-	-	(60)	(73)	(68)	(56)	(42)	(49)
Uppväxt utanför Norden	-	-	-	-	-	-	(46)	(50)	(53)	(48)	(39)	44
eta	-	-	-	-	-	-	0.09	0.03	0.06	0.03	0.04	0.06
Arbetsarbete	61	53	63	60	57	62	60	70	65	52	45	54
Jordbrukarbete	(71)	(61)	(73)	(76)	(66)	(65)	(76)	(72)	(67)	(58)	(59)	(62)
Tjänstemannarbete	67	62	65	57	61	63	62	75	70	57	48	57
Företagsarbete	57	54	57	52	54	57	62	64	61	42	46	51
eta	0.06	0.07	0.07	0.10	0.07	0.05	0.11	0.07	0.06	0.08	0.08	0.04
Klart/något vänster	60	55	61	60	56	59	57	68	65	52	47	56
Varken vänster eller höger	64	55	64	56	55	61	61	69	65	49	47	51
Klart/något höger	67	63	66	60	62	66	67	77	71	58	48	56
eta	0.03	0.08	0.05	0.01	0.05	0.05	0.11	0.06	0.07	0.05	0.02	0.04
Vänsterpartiet	(43)	(35)	47	(48)	(33)	(45)	(39)	62	58	43	43	49
Socialdemokraterna	64	58	67	65	63	63	62	71	70	55	49	58
Miljöpartiet	(39)	56	54	(56)	(52)	(50)	(50)	(62)	68	48	42	47
Centerpartiet	70	59	72	56	(62)	70	(67)	78	(72)	(51)	(55)	60
Liberalerna	69	60	65	57	66	71	67	76	(83)	(61)	(47)	64
Kristdemokraterna	(93)	(69)	(74)	(62)	(65)	(70)	(77)	(76)	(71)	(62)	(36)	55
Moderaterna	68	64	64	62	63	65	67	77	67	57	49	56
Sverigedemokraterna	-	-	-	-	-	-	-	-	-	-	-	-
eta	0.21	0.12	0.16	0.10	0.16	0.10	0.15	0.08	0.11	0.13	0.07	0.09
Mycket/ganska intresserad	64	56	61	59	57	62	61	71	67	53	45	55
Inte särskilt/inte alls intresserad	63	58	66	58	60	62	62	71	67	52	49	54
eta	0.00	0.04	0.06	0.02	0.02	0.01	0.00	0.04	0.01	0.01	0.01	0.00

Tabell 25b Andel mycket/ganska stort förtroende för *polisen*, efter bakgrundsfaktorer 1986–2023 (procent, eta)

	1999	2000	2001	2002	2003	2004	2005	2006	2007	2008	2009	2010
Samtliga	57	55	58	60	54	58	48	57	61	53	58	62
Antal svar	3 365	3 405	3 481	3 467	3 530	3 445	3 394	3 244	3 286	3 173	4 814	4 830
16–29 år	57	51	57	62	55	55	48	56	61	56	57	61
30–49 år	55	59	60	60	56	60	51	62	64	59	62	66
50–64 år	57	50	55	55	50	52	44	53	58	48	55	61
65–90 år	61	58	62	61	54	62	50	55	59	49	56	57
eta	0.07	0.10	0.08	0.04	0.04	0.09	0.07	0.06	0.05	0.09	0.05	0.05
Kvinna	61	60	63	62	59	62	55	61	65	58	63	67
Man	53	49	53	56	48	53	42	52	56	48	52	55
eta	0.11	0.12	0.11	0.07	0.13	0.10	0.14	0.11	0.09	0.13	0.13	0.12
Låg utbildning	58	53	54	59	52	58	47	53	58	46	55	57
Medel utbildning	56	53	57	59	53	56	48	58	59	52	58	61
Hög utbildning	58	59	64	60	56	60	50	60	64	59	60	64
eta	0.03	0.04	0.06	0.02	0.04	0.03	0.02	0.04	0.03	0.07	0.02	0.03
Bor i ren landsbygd	54	57	57	57	52	57	50	55	57	49	57	59
Bor i mindre tätort	57	55	59	57	50	57	50	58	58	51	58	59
Bor i stad/större tätort	60	54	57	61	55	59	48	57	63	54	59	63
Bor i Sthlm/Gbg/Malmö	52	56	62	60	55	56	44	56	60	58	56	61
eta	0.04	0.04	0.03	0.05	0.04	0.03	0.05	0.01	0.05	0.05	0.04	0.03
Uppväxt i Sverige	58	56	59	60	54	58	49	57	61	53	59	62
Uppväxt i annat nordiskt land	(52)	(50)	59	61	(53)	(49)	(47)	(58)	(61)	(54)	56	55
Uppväxt utanför Norden	48	43	52	51	41	46	36	49	52	51	48	53
eta	0.07	0.06	0.04	0.03	0.05	0.06	0.08	0.04	0.05	0.02	0.06	0.05
Arbetsrum	55	52	57	58	52	55	48	56	58	50	56	60
Jordbruker	(52)	59	(62)	63	51	63	(54)	58	(51)	(46)	56	63
Tjänstemannar	60	59	62	61	57	60	49	60	64	58	62	64
Företagar	54	51	55	54	44	51	41	51	56	49	55	57
eta	0.07	0.08	0.07	0.07	0.09	0.07	0.06	0.07	0.07	0.09	0.06	0.04
Klart/något vänster	57	57	57	58	55	59	51	58	61	52	57	59
Varken vänster eller höger	57	51	55	58	51	55	48	52	57	49	52	54
Klart/något höger	58	57	63	61	55	58	47	59	64	58	64	67
eta	0.01	0.04	0.06	0.04	0.02	0.02	0.02	0.04	0.05	0.07	0.09	0.09
Vänsterpartiet	49	49	49	46	47	49	45	46	49	47	48	57
Socialdemokraterna	63	62	61	63	56	63	54	62	62	53	60	61
Miljöpartiet	51	55	48	50	51	58	46	54	57	59	56	57
Centerpartiet	63	54	65	65	58	60	55	63	66	51	67	68
Liberalerna	60	62	59	63	57	58	50	63	67	59	62	64
Kristdemokraterna	62	57	60	62	54	61	58	55	64	62	62	66
Moderaterna	57	52	63	60	54	55	44	57	63	57	63	66
Sverigedemokraterna	-	-	-	-	-	-	-	-	-	30	44	47
eta	0.13	0.12	0.15	0.16	0.08	0.10	0.10	0.15	0.13	0.16	0.13	0.12
Mycket/ganska intresserad	56	55	59	59	53	56	47	57	62	52	57	61
Inte särskilt/inte alls intresserad	58	54	58	59	54	59	50	57	59	54	58	62
eta	0.04	0.00	0.00	0.00	0.01	0.05	0.05	0.00	0.01	0.03	0.01	0.02

Tabell 25c Andel mycket/ganska stort förtroende för *polisen*, efter bakgrundsfaktorer 1986–2023 (procent, eta)

	2011	2012	2013	2014	2015	2016	2017	2018	2019	2020	2021	2022
Samtliga	57	55	55	64	62	52	59	67	68	71	71	70
Antal svar	4 563	6 086	6 449	5 017	4 829	3 154	3 494	3 511	3 194	3 565	3 131	3 353
16–29 år	64	61	57	64	67	60	61	68	63	66	64	64
30–49 år	60	61	61	67	69	57	63	70	69	71	71	70
50–64 år	55	51	51	64	61	47	58	65	68	73	73	74
65–90 år	54	49	52	58	55	47	56	66	68	72	73	71
eta	0.07	0.10	0.07	0.06	0.11	0.09	0.05	0.05	0.05	0.05	0.08	0.06
Kvinna	61	59	60	67	67	59	66	72	74	75	76	76
Man	54	50	50	59	56	44	52	62	62	66	66	65
eta	0.09	0.11	0.12	0.09	0.12	0.15	0.14	0.11	0.13	0.12	0.14	0.12
Låg utbildning	54	49	48	59	56	44	59	61	64	69	67	69
Medel utbildning	56	56	55	61	60	50	57	66	65	69	69	67
Hög utbildning	63	57	58	68	66	57	62	71	72	74	76	73
eta	0.08	0.05	0.06	0.07	0.06	0.08	0.03	0.06	0.05	0.04	0.09	0.07
Bor i ren landsbygd	56	53	55	61	59	47	58	64	62	69	71	69
Bor i mindre tätort	58	56	56	63	62	51	60	66	67	69	71	70
Bor i stad/större tätort	59	56	55	65	63	53	59	69	71	74	72	71
Bor i Sthlm/Gbg/Malmö	54	52	52	61	61	52	58	65	66	69	71	70
eta	0.04	0.04	0.03	0.05	0.04	0.04	0.03	0.06	0.09	0.05	0.02	0.00
Uppväxt i Sverige	59	56	56	64	62	52	60	68	69	72	73	72
Uppväxt i annat nordiskt land	52	48	48	59	(54)	(56)	(61)	(68)	(67)	(67)	(58)	(65)
Uppväxt utanför Norden	49	49	47	57	59	54	53	64	58	64	67	63
eta	0.04	0.04	0.04	0.04	0.02	0.02	0.01	0.00	0.05	0.04	0.04	0.04
Arbetsarhem	56	53	54	61	61	51	58	66	65	69	69	68
Jordbrukarhem	61	53	58	54	56	(45)	(57)	(69)	(64)	(69)	(70)	(58)
Tjänstemannahem	60	58	57	67	64	55	61	69	71	74	77	74
Företagarhem	54	50	50	59	54	40	49	63	63	65	67	71
eta	0.06	0.06	0.06	0.08	0.07	0.08	0.08	0.05	0.07	0.08	0.10	0.06
Klart/något vänster	53	55	50	63	64	58	64	72	72	73	77	73
Varken vänster eller höger	57	50	52	60	59	48	57	62	64	70	65	68
Klart/något höger	61	60	62	66	63	49	57	66	67	70	72	69
eta	0.07	0.08	0.10	0.07	0.03	0.10	0.08	0.08	0.05	0.04	0.09	0.06
Vänsterpartiet	41	39	39	52	55	49	58	60	61	61	63	61
Socialdemokraterna	58	57	56	66	67	57	66	75	77	79	83	77
Miljöpartiet	58	58	51	70	73	67	64	76	69	76	75	75
Centerpartiet	67	61	61	71	65	59	63	76	76	80	83	84
Liberalerna	62	62	60	67	64	58	61	70	74	70	(78)	72
Kristdemokraterna	69	64	66	68	63	(49)	(54)	69	73	69	69	72
Moderaterna	62	58	63	69	68	52	60	67	69	74	73	71
Sverigedemokraterna	44	39	45	51	48	31	43	47	53	56	53	58
eta	0.14	0.16	0.17	0.15	0.18	0.23	0.20	0.22	0.17	0.20	0.27	0.21
Mycket/ganska intresserad	56	54	52	64	61	50	57	68	68	72	73	72
Inte särskilt/inte alls intresserad	60	57	58	63	64	55	62	67	67	70	70	67
eta	0.02	0.05	0.07	0.01	0.02	0.06	0.07	0.00	0.02	0.00	0.03	0.04

Tabell 25d Andel mycket/ganska stort förtroende för *polisen*, efter bakgrundsfaktorer 1986–2023 (procent, eta)

	2023
Samtliga	68
Antal svar	5 103
16–29 år	56
30–49 år	66
50–64 år	71
65–90 år	70
eta	0.12
Kvinna	74
Man	62
eta	0.14
Låg utbildning	66
Medel utbildning	65
Hög utbildning	71
eta	0.05
Bor i ren landsbygd	70
Bor i mindre tätort	69
Bor i stad/större tätort	69
Bor i Sthlm/Gbg/Malmö	63
eta	0.05
Uppväxt i Sverige	69
Uppväxt i annat nordiskt land	65
Uppväxt utanför Norden	61
eta	0.03
Arbetarhem	64
Jordbrukarhem	72
Tjänstemannahem	72
Företagarhem	60
eta	0.09
Klart/något vänster	71
Varken vänster eller höger	65
Klart/något höger	67
eta	0.06
Vänsterpartiet	51
Socialdemokraterna	76
Miljöpartiet	74
Centerpartiet	79
Liberalerna	75
Kristdemokraterna	67
Moderaterna	71
Sverigedemokraterna	53
eta	0.23
Mycket/ganska intresserad	69
Inte särskilt/inte alls intresserad	66
eta	0.01

Tabell 26a Andel mycket/ganska stort förtroende för domstolarna, efter bakgrundsfaktorer 1994–2023 (procent, eta)

	1994	1995	1996	1997	1998	1999	2000	2001	2002	2003	2004	2005
Samtliga	53	46	43	42	46	46	48	50	47	46	45	37
Antal svar	1 654	1 729	1 697	1 662	3 439	3 323	3 344	3 421	3 423	3 478	3 394	3 361
16–29 år	57	51	49	46	52	50	49	53	49	48	44	40
30–49 år	52	43	44	45	48	48	50	52	49	47	48	40
50–64 år	52	45	41	39	45	45	47	49	46	47	40	33
65–90 år	50	43	37	34	36	35	41	45	42	42	44	32
eta	0.06	0.10	0.08	0.08	0.11	0.11	0.07	0.06	0.06	0.04	0.07	0.08
Kvinna	54	48	45	42	49	47	47	51	46	47	44	36
Man	53	43	42	42	43	45	48	48	47	45	45	37
eta	0.05	0.09	0.04	0.03	0.08	0.05	0.01	0.07	0.02	0.05	0.00	0.02
Låg utbildning	46	39	37	33	36	36	36	38	37	37	37	28
Medel utbildning	52	44	40	42	44	44	47	47	45	44	43	34
Hög utbildning	66	57	57	52	60	59	60	65	56	58	55	48
eta	0.13	0.13	0.18	0.15	0.19	0.17	0.19	0.22	0.15	0.16	0.14	0.15
Bor i ren landsbygd	49	42	41	37	41	43	48	49	45	43	43	35
Bor i mindre tätort	53	42	40	44	45	45	45	50	42	45	41	34
Bor i stad/större tätort	56	53	49	44	49	47	49	50	48	48	46	38
Bor i Sthlm/Gbg/Malmö	53	44	44	39	49	48	47	52	51	48	45	38
eta	0.05	0.08	0.06	0.06	0.06	0.03	0.03	0.02	0.06	0.03	0.04	0.05
Uppväxt i Sverige	54	46	44	43	47	47	48	50	47	47	45	37
Uppväxt i annat nordiskt land	(51)	(34)	(40)	(24)	(42)	(38)	(39)	(49)	48	(40)	(39)	(31)
Uppväxt utanför Norden	(56)	(43)	(32)	(42)	46	41	38	46	42	39	38	31
eta	0.05	0.06	0.04	0.07	0.03	0.06	0.07	0.02	0.02	0.04	0.04	0.04
Arbetsarhem	47	39	38	36	40	41	40	42	38	38	37	29
Jordbrukarhem	(39)	(56)	(43)	(34)	(55)	(32)	47	(49)	56	52	(55)	(33)
Tjänstemannahem	61	53	50	49	53	54	58	59	55	55	52	45
Företagarhem	55	48	36	39	45	48	42	50	47	40	40	33
eta	0.14	0.13	0.15	0.15	0.15	0.14	0.19	0.17	0.17	0.16	0.15	0.16
Klart/något vänster	53	41	47	39	47	45	48	50	45	47	46	40
Varken vänster eller höger	49	41	37	37	42	41	40	43	42	40	37	30
Klart/något höger	59	54	48	50	50	51	55	58	54	53	51	40
eta	0.05	0.11	0.11	0.11	0.07	0.08	0.12	0.12	0.09	0.10	0.11	0.07
Vänsterpartiet	54	38	38	29	39	37	38	42	36	35	41	35
Socialdemokraterna	52	45	47	42	47	48	51	49	46	46	45	38
Miljöpartiet	(46)	44	42	41	51	48	44	46	36	49	52	34
Centerpartiet	54	(48)	(43)	(47)	52	41	50	51	51	48	51	38
Liberalerna	71	(66)	(59)	(48)	62	62	61	68	55	59	51	45
Kristdemokraterna	(48)	(52)	(57)	(40)	43	44	53	52	48	48	45	41
Moderaterna	57	52	46	48	50	51	51	58	52	50	47	38
Sverigedemokraterna	-	-	-	-	-	-	-	-	-	-	-	-
eta	0.09	0.13	0.15	0.13	0.11	0.12	0.11	0.12	0.12	0.14	0.08	0.08
Mycket/ganska intresserad	58	50	48	45	50	49	53	57	52	51	48	41
Inte särskilt/inte alls intresserad	47	40	39	38	42	42	41	43	40	40	41	33
eta	0.07	0.04	0.07	0.04	0.07	0.04	0.09	0.12	0.11	0.08	0.07	0.05

Tabell 26b Andel mycket/ganska stort förtroende för domstolarna, efter bakgrundsfaktorer 1994–2023 (procent, eta)

	2006	2007	2008	2009	2010	2011	2012	2013	2014	2015	2016	2017
Samtliga	46	46	47	50	52	50	47	47	52	52	49	54
Antal svar	3 192	3 240	3 144	4 749	4 754	4 510	6 006	4 818	1 637	1 498	1 515	1 695
16–29 år	45	48	45	47	51	50	52	47	51	54	53	53
30–49 år	51	47	52	56	56	54	54	55	57	61	57	57
50–64 år	44	47	44	51	50	49	44	44	52	55	48	53
65–90 år	43	41	43	45	47	47	40	40	45	42	39	52
eta	0.07	0.06	0.10	0.10	0.07	0.06	0.12	0.09	0.10	0.15	0.11	0.07
Kvinna	47	45	47	51	53	49	48	48	51	54	48	54
Man	45	46	46	50	51	51	46	46	52	50	49	54
eta	0.03	0.03	0.02	0.04	0.05	0.01	0.03	0.03	0.02	0.04	0.03	0.01
Låg utbildning	36	38	34	39	39	40	33	31	35	38	37	45
Medel utbildning	44	43	45	49	49	44	43	44	48	47	43	46
Hög utbildning	56	54	57	60	62	64	59	57	62	62	59	65
eta	0.16	0.12	0.17	0.17	0.16	0.20	0.19	0.18	0.21	0.17	0.17	0.21
Bor i ren landsbygd	46	47	43	51	49	46	45	43	51	48	43	52
Bor i mindre tätort	43	42	43	48	49	44	44	44	47	52	47	50
Bor i stad/större tätort	48	47	47	51	54	53	49	48	53	55	49	55
Bor i Sthlm/Gbg/Malmö	47	48	52	52	53	54	48	50	54	49	54	57
eta	0.05	0.02	0.07	0.02	0.05	0.06	0.03	0.05	0.07	0.06	0.05	0.06
Uppväxt i Sverige	47	46	47	52	53	51	48	47	52	53	50	55
Uppväxt i annat nordiskt land	(44)	(44)	(42)	45	43	37	42	46	(56)	(52)	(27)	(51)
Uppväxt utanför Norden	31	32	41	43	40	37	38	45	39	(44)	43	49
eta	0.07	0.07	0.01	0.07	0.08	0.08	0.06	0.03	0.08	0.05	0.06	0.03
Arbetsmarknad	41	39	39	43	44	39	38	36	40	45	39	43
Jordbruksmarknad	(33)	(43)	(46)	54	50	51	48	47	(50)	(36)	(53)	(60)
Tjänstemannamarknad	54	53	55	59	60	60	57	57	62	59	59	64
Företagsmarknad	40	45	45	51	52	55	47	46	58	52	43	48
eta	0.13	0.13	0.16	0.15	0.13	0.19	0.17	0.18	0.22	0.14	0.19	0.20
Klart/något vänster	49	46	47	52	52	49	48	46	51	54	56	60
Varken vänster eller höger	37	38	39	41	41	40	37	39	43	46	41	45
Klart/något höger	50	52	53	58	58	58	55	54	58	55	50	58
eta	0.10	0.12	0.10	0.13	0.12	0.14	0.13	0.11	0.12	0.10	0.13	0.12
Vänsterpartiet	38	34	45	50	53	46	40	39	43	52	(55)	(69)
Socialdemokraterna	48	46	44	52	49	45	45	44	52	57	54	56
Miljöpartiet	47	44	53	52	53	53	55	54	55	56	(60)	(62)
Centerpartiet	51	54	56	56	58	54	53	55	(61)	60	59	62
Liberalerna	57	54	59	61	61	63	63	60	(68)	(57)	(66)	59
Kristdemokraterna	45	53	52	48	59	59	55	54	(69)	(62)	(64)	(63)
Moderaterna	48	52	51	58	57	57	52	55	55	59	52	57
Sverigedemokraterna	-	-	23	27	30	31	28	24	30	31	24	33
eta	0.13	0.14	0.17	0.15	0.16	0.17	0.19	0.23	0.24	0.24	0.31	0.25
Mycket/ganska intresserad	50	50	52	56	57	56	52	50	57	55	51	59
Inte särskilt/inte alls intresserad	41	41	39	44	45	42	41	42	41	46	44	47
eta	0.08	0.09	0.10	0.10	0.10	0.13	0.08	0.05	0.13	0.07	0.07	0.09

Tabell 26c Andel mycket/ganska stort förtroende för domstolarna, efter bakgrundsfaktorer 1994–2023 (procent, eta)

	2018	2019	2020	2021	2022	2023
Samtliga	56	56	56	56	59	54
Antal svar	1 704	1 587	1 758	1 514	1 576	3 333
16–29 år	56	53	59	53	51	47
30–49 år	61	61	58	59	63	55
50–64 år	54	58	57	57	62	58
65–90 år	54	51	52	53	55	55
eta	0.04	0.09	0.07	0.02	0.11	0.08
Kvinna	56	55	55	57	59	55
Man	57	57	57	56	58	54
eta	0.02	0.03	0.00	0.02	0.01	0.02
Låg utbildning	40	35	39	47	50	42
Medel utbildning	52	49	49	49	50	48
Hög utbildning	65	69	68	66	69	64
eta	0.20	0.25	0.23	0.18	0.21	0.18
Bor i ren landsbygd	55	50	51	54	54	49
Bor i mindre tätort	48	51	50	57	55	53
Bor i stad/större tätort	57	57	56	55	58	56
Bor i Sthlm/Gbg/Malmö	62	63	65	62	66	58
eta	0.07	0.09	0.08	0.05	0.11	0.06
Uppväxt i Sverige	57	57	57	57	59	55
Uppväxt i annat nordiskt land	(50)	(51)	(42)	(33)	(43)	47
Uppväxt utanför Norden	(49)	(56)	53	(43)	56	53
eta	0.01	0.01	0.04	0.08	0.03	0.04
Arbetskarhem	45	48	44	46	51	44
Jordbrukarhem	(60)	(49)	(43)	(53)	(53)	55
Tjänstemannahem	66	65	66	64	67	65
Företagarhem	60	52	61	61	60	52
eta	0.22	0.20	0.19	0.19	0.19	0.21
Klart/något vänster	63	67	63	65	65	65
Varken vänster eller höger	46	48	47	46	52	47
Klart/något höger	56	53	58	55	55	51
eta	0.13	0.17	0.12	0.15	0.12	0.16
Vänsterpartiet	63	59	61	59	(60)	60
Socialdemokraterna	58	68	59	65	67	62
Miljöpartiet	(77)	(65)	(65)	(63)	(71)	72
Centerpartiet	72	73	72	72	68	63
Liberalerna	65	(72)	(75)	(62)	(67)	70
Kristdemokraterna	57	61	53	(55)	(51)	47
Moderaterna	58	57	59	56	59	55
Sverigedemokraterna	28	27	31	33	41	32
eta	0.30	0.36	0.31	0.28	0.26	0.28
Mycket/ganska intresserad	62	61	61	59	62	60
Inte särskilt/inte alls intresserad	47	47	49	51	51	46
eta	0.12	0.11	0.09	0.08	0.09	0.12



FÖRTROENDE FÖR RIKSBANKEN OCH BANKERNA

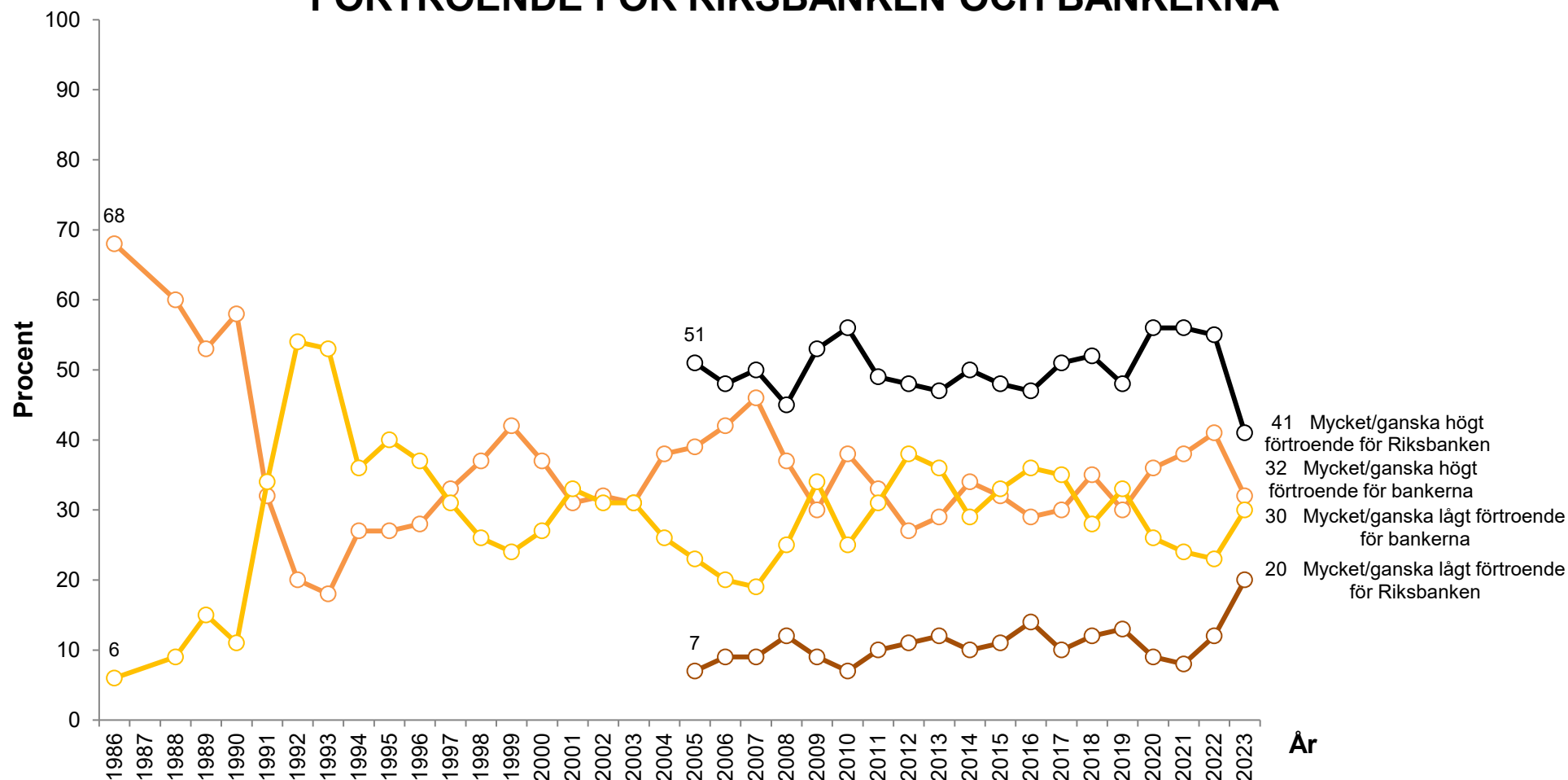

Kommentar: Svarealternativen är "mycket stort förtroende"; "ganska stort förtroende"; "varken stort eller litet förtroende"; "ganska litet förtroende" samt "mycket litet förtroende". Resultaten avser andel som svarat "mycket" eller "ganska stort förtroende" samt andel som svarat "mycket" eller "ganska litet förtroende". Procentbasen utgörs av de som besvarat respektive delfråga.

Frågeformulering: 1986–2008: "Hur stort förtroende har Du för det sätt på vilket följande samhällsinstitutioner och grupper sköter sitt arbete?" Fr o m 2008: "Hur stort förtroende har du för det sätt på vilket följande institutioner och grupper sköter sitt arbete?"

Källa: Den nationella SOM-undersökningen 1986–2023

Tabell 27a Andel mycket/ganska stort förtroende för Riksbanken, efter bakgrundsfaktorer 2005–2023 (procent, eta)

	2005	2006	2007	2008	2009	2010	2011	2012	2013	2014	2015	2016
Samtliga	51	48	50	45	53	56	49	48	47	50	48	47
Antal svar	1 655	3 068	3 229	3 134	3 150	4 735	4 496	4 519	4 797	1 625	1 482	1 504
16–29 år	43	40	45	37	43	45	41	43	42	40	40	40
30–49 år	47	50	51	46	53	58	48	48	50	56	53	52
50–64 år	54	49	52	42	53	56	49	45	46	52	52	49
65–90 år	61	50	52	50	59	60	56	50	49	49	44	44
eta	0.14	0.06	0.01	0.07	0.07	0.07	0.08	0.04	0.03	0.08	0.08	0.07
Kvinna	46	45	48	42	48	53	47	44	45	47	47	43
Man	57	51	53	47	58	59	52	50	50	55	49	51
eta	0.09	0.05	0.03	0.02	0.07	0.06	0.05	0.06	0.02	0.03	0.01	0.03
Låg utbildning	45	40	42	38	46	48	44	39	38	39	45	40
Medel utbildning	50	44	49	42	51	53	44	45	46	47	45	40
Hög utbildning	57	58	59	52	60	65	59	55	56	60	52	56
eta	0.11	0.15	0.15	0.11	0.13	0.14	0.14	0.13	0.11	0.18	0.09	0.15
Bor i ren landsbygd	51	44	49	42	51	55	45	45	44	50	42	39
Bor i mindre tätort	47	44	47	40	48	51	46	44	44	48	46	46
Bor i stad/större tätort	53	50	51	46	55	58	51	49	48	52	50	48
Bor i Sthlm/Gbg/Malmö	50	53	54	49	57	57	53	48	52	52	48	52
eta	0.05	0.07	0.05	0.08	0.06	0.07	0.07	0.05	0.04	0.07	0.08	0.08
Uppväxt i Sverige	51	48	51	45	54	57	50	48	48	52	48	48
Uppväxt i annat nordiskt land	(66)	(46)	(52)	(38)	(48)	60	45	(53)	46	(53)	(57)	(42)
Uppväxt utanför Norden	(52)	47	43	41	47	49	40	43	48	40	(47)	41
eta	0.03	0.02	0.03	0.04	0.06	0.04	0.06	0.04	0.01	0.05	0.03	0.06
Arbetsarbete	41	39	41	35	41	46	39	37	37	38	44	37
Jordbrukarbete	(60)	(41)	(50)	(52)	(46)	55	52	47	54	(56)	(34)	(45)
Tjänstemannabete	62	56	59	54	64	65	59	57	57	61	52	55
Företagsarbete	52	51	55	49	60	62	56	56	50	59	56	48
eta	0.21	0.16	0.17	0.18	0.22	0.18	0.20	0.20	0.19	0.23	0.13	0.19
Klart/något vänster	47	45	46	42	48	51	44	41	42	46	46	45
Varken vänster eller höger	43	41	42	39	43	44	40	37	38	43	43	40
Klart/något höger	63	56	62	53	66	67	61	62	61	62	53	54
eta	0.18	0.14	0.19	0.12	0.20	0.21	0.19	0.21	0.19	0.19	0.12	0.12
Vänsterpartiet	(35)	29	32	25	40	44	31	29	31	42	43	(41)
Socialdemokraterna	50	47	47	41	51	49	43	41	43	48	52	49
Miljöpartiet	38	43	45	48	50	53	45	46	47	53	43	(39)
Centerpartiet	53	52	66	53	53	65	63	56	53	(59)	52	58
Liberalerna	56	59	61	54	60	66	64	64	62	(71)	(57)	(69)
Kristdemokraterna	(65)	51	57	57	60	66	52	63	62	(63)	(62)	(56)
Moderaterna	63	54	61	54	69	66	60	60	60	62	58	55
Sverigedemokraterna	7	29	35	25	26	41	37	33	36	31	34	34
eta	0.23	0.15	0.19	0.20	0.21	0.20	0.22	0.23	0.23	0.25	0.21	0.22
Mycket/ganska intresserad	60	55	58	52	63	63	58	55	53	57	51	52
Inte särskilt/inte alls intresserad	42	39	41	36	42	46	39	37	40	39	41	38
eta	0.15	0.15	0.17	0.13	0.19	0.17	0.18	0.16	0.12	0.17	0.08	0.12

Tabell 27b Andel mycket/ganska stort förtroende för Riksbanken, efter bakgrundsfaktorer 2005–2023 (procent, eta)

	2017	2018	2019	2020	2021	2022	2023
Samtliga	51	52	48	56	56	55	41
Antal svar	1 686	1 695	1 578	1 745	1 512	1 569	1 668
16–29 år	43	45	40	50	50	48	40
30–49 år	50	50	47	54	52	52	40
50–64 år	52	56	52	61	60	53	44
65–90 år	54	54	47	57	57	62	41
eta	0.05	0.04	0.05	0.06	0.08	0.09	0.03
Kvinna	48	49	46	54	54	53	44
Man	54	55	49	58	58	57	38
eta	0.03	0.04	0.02	0.02	0.03	0.00	0.08
Låg utbildning	46	39	36	41	48	53	36
Medel utbildning	44	51	44	52	51	50	37
Hög utbildning	59	58	55	65	63	60	46
eta	0.16	0.17	0.14	0.19	0.12	0.12	0.12
Bor i ren landsbygd	50	50	43	49	53	54	33
Bor i mindre tätort	45	50	42	50	57	47	38
Bor i stad/större tätort	53	53	49	60	56	56	45
Bor i Sthlm/Gbg/Malmö	52	56	53	58	57	59	42
eta	0.07	0.03	0.09	0.10	0.04	0.09	0.08
Uppväxt i Sverige	52	53	48	57	57	56	41
Uppväxt i annat nordiskt land	(60)	(42)	(55)	(52)	(40)	37	(39)
Uppväxt utanför Norden	40	(47)	(45)	(51)	(48)	44	40
eta	0.08	0.04	0.04	0.07	0.07	0.08	0.01
Arbetsarbete	40	42	38	43	43	46	34
Jordbrukarbete	(46)	(59)	(50)	(37)	(59)	52	(42)
Tjänstemanarbete	60	61	57	67	65	62	49
Företagsarbete	53	57	46	59	62	56	31
eta	0.19	0.18	0.19	0.25	0.22	0.16	0.16
Klart/något vänster	54	51	53	61	60	59	46
Varken vänster eller höger	42	47	39	46	43	49	33
Klart/något höger	56	56	50	61	60	55	42
eta	0.12	0.08	0.12	0.15	0.15	0.07	0.11
Vänsterpartiet	(47)	36	49	48	46	44	31
Socialdemokraterna	55	54	57	61	65	62	46
Miljöpartiet	(52)	(64)	(54)	(60)	(66)	64	48
Centerpartiet	59	71	59	68	67	63	51
Liberalerna	57	64	(56)	(72)	(69)	65	54
Kristdemokraterna	(47)	51	52	55	(45)	55	(45)
Moderaterna	57	59	51	61	62	55	44
Sverigedemokraterna	38	32	29	40	37	42	31
eta	0.17	0.28	0.23	0.21	0.24	0.16	0.17
Mycket/ganska intresserad	57	56	55	62	61	60	45
Inte särskilt/inte alls intresserad	41	46	36	45	47	45	34
eta	0.16	0.12	0.16	0.15	0.13	0.12	0.08

Tabell 28a Andel mycket/ganska stort förtroende för *bankerna*, efter bakgrundsfaktorer 1986–2023 (procent, eta)

	1986	1988	1989	1990	1991	1992	1993	1994	1995	1996	1997	1998
Samtliga	68	60	53	58	32	20	18	27	27	28	33	37
Antal svar	1 571	1 566	1 539	1 525	1 518	1 845	1 813	1 660	1 733	1 705	1 677	3 457
16–29 år	68	62	59	59	35	25	21	34	29	33	38	45
30–49 år	64	55	48	54	29	14	15	21	21	21	26	31
50–64 år	74	64	55	60	30	17	19	25	27	26	32	35
65–90 år	72	66	56	62	37	26	19	29	39	36	41	44
eta	0.12	0.10	0.11	0.05	0.08	0.15	0.09	0.13	0.17	0.14	0.13	0.16
Kvinna	72	60	55	60	35	23	21	31	31	32	37	43
Man	64	61	51	55	29	17	14	23	23	23	29	31
eta	0.08	0.00	0.07	0.07	0.11	0.11	0.12	0.12	0.12	0.11	0.10	0.15
Låg utbildning	69	64	58	56	36	20	17	31	33	30	35	38
Medel utbildning	67	60	52	59	33	21	18	28	26	26	33	38
Hög utbildning	68	55	47	57	23	15	16	19	24	29	29	36
eta	0.07	0.09	0.07	0.03	0.11	0.05	0.03	0.07	0.11	0.04	0.05	0.03
Bor i ren landsbygd	72	68	59	60	34	22	18	28	27	27	33	38
Bor i mindre tätort	67	61	53	58	33	21	17	26	29	27	33	40
Bor i stad/större tätort	70	59	53	57	30	17	18	29	26	29	33	37
Bor i Sthlm/Gbg/Malmö	61	50	45	54	31	17	20	22	25	29	32	33
eta	0.08	0.11	0.06	0.03	0.03	0.07	0.02	0.03	0.05	0.04	0.06	0.05
Uppväxt i Sverige	-	-	-	-	-	-	18	26	27	28	32	37
Uppväxt i annat nordiskt land	-	-	-	-	-	-	(12)	(36)	(14)	(33)	(21)	(40)
Uppväxt utanför Norden	-	-	-	-	-	-	(28)	(60)	(39)	(32)	(46)	48
eta	-	-	-	-	-	-	0.07	0.07	0.08	0.06	0.05	0.05
Arbetsarbete	67	57	54	57	34	20	18	31	27	27	33	39
Jordbruksarbete	(73)	(78)	(70)	(69)	(32)	(22)	(14)	(23)	(36)	(33)	(59)	(44)
Tjänstemannarbete	68	60	49	58	28	20	18	22	25	28	29	34
Företagsarbete	74	70	63	58	34	12	18	25	28	22	37	38
eta	0.06	0.09	0.09	0.06	0.07	0.06	0.03	0.07	0.08	0.06	0.11	0.05
Klart/något vänster	60	51	46	54	31	18	15	24	22	24	27	33
Varken vänster eller höger	68	62	53	57	30	20	17	30	28	27	35	38
Klart/något höger	76	70	59	62	33	21	21	26	31	33	36	41
eta	0.13	0.14	0.13	0.09	0.04	0.09	0.11	0.09	0.12	0.09	0.11	0.05
Vänsterpartiet	(54)	(29)	37	(52)	(16)	(13)	(6)	20	15	16	23	33
Socialdemokraterna	64	59	53	60	36	20	18	29	30	29	33	37
Miljöpartiet	(58)	52	43	(53)	(24)	(17)	(13)	(22)	24	22	29	28
Centerpartiet	77	78	58	59	(33)	27	(13)	27	(32)	(26)	(45)	42
Liberalerna	73	66	50	65	30	18	16	27	(30)	(31)	(36)	43
Kristdemokraterna	(73)	(61)	(54)	(53)	28	(27)	(17)	(31)	(25)	(34)	(37)	41
Moderaterna	77	71	65	62	35	20	22	24	30	34	36	41
Sverigedemokraterna	-	-	-	-	-	-	-	-	-	-	-	-
eta	0.15	0.20	0.18	0.09	0.14	0.11	0.14	0.12	0.16	0.16	0.15	0.09
Mycket/ganska intresserad	67	57	48	57	28	16	16	24	24	26	29	34
Inte särskilt/inte alls intresserad	69	64	58	59	36	24	20	32	31	31	37	42
eta	0.05	0.09	0.13	0.06	0.15	0.13	0.09	0.09	0.13	0.07	0.10	0.12

Tabell 28b Andel mycket/ganska stort förtroende för *bankerna*, efter bakgrundsfaktorer 1986–2023 (procent, eta)

	1999	2000	2001	2002	2003	2004	2005	2006	2007	2008	2009	2010
Samtliga	42	37	31	32	31	38	39	42	46	37	30	38
Antal svar	3 336	3 378	3 443	3 433	3 506	3 428	3 370	3 214	3 270	3 160	3 180	4 803
16–29 år	53	47	47	46	46	51	50	54	59	47	44	53
30–49 år	35	34	24	28	26	32	36	37	41	34	29	36
50–64 år	41	32	27	27	24	31	33	38	41	30	23	31
65–90 år	45	39	35	35	32	44	41	46	47	41	28	37
eta	0.16	0.13	0.17	0.17	0.18	0.18	0.14	0.14	0.15	0.16	0.19	0.15
Kvinna	46	41	35	36	34	41	43	46	49	40	34	42
Man	39	34	28	29	27	35	34	38	42	33	25	33
eta	0.10	0.09	0.13	0.11	0.10	0.09	0.11	0.10	0.08	0.11	0.10	0.12
Låg utbildning	45	38	31	35	30	42	40	41	47	42	31	40
Medel utbildning	42	38	33	33	32	37	40	44	47	37	32	40
Hög utbildning	40	36	30	29	29	36	36	41	43	34	26	33
eta	0.04	0.03	0.02	0.05	0.02	0.06	0.04	0.04	0.06	0.07	0.07	0.07
Bor i ren landsbygd	40	38	28	30	29	39	35	39	43	38	31	37
Bor i mindre tätort	43	42	31	34	34	39	41	41	47	37	31	38
Bor i stad/större tätort	43	37	33	33	30	39	40	45	47	39	30	40
Bor i Sthlm/Gbg/Malmö	40	32	30	30	29	36	37	39	41	30	25	32
eta	0.04	0.06	0.05	0.03	0.05	0.04	0.04	0.05	0.08	0.07	0.03	0.06
Uppväxt i Sverige	42	37	31	32	31	38	38	42	45	37	29	37
Uppväxt i annat nordiskt land	(36)	(35)	(28)	(40)	(24)	(35)	(40)	(50)	(58)	(43)	(18)	49
Uppväxt utanför Norden	52	47	41	37	42	42	48	40	49	40	41	41
eta	0.05	0.03	0.03	0.02	0.05	0.02	0.02	0.03	0.03	0.01	0.05	0.02
Arbetsarbete	43	38	33	34	32	40	39	41	47	40	33	42
Jordbrukarbete	(44)	36	(39)	40	45	(49)	(43)	48	(44)	(44)	(33)	43
Tjänstemannabete	41	36	29	29	27	35	37	42	44	32	25	33
Företagsarbete	39	39	26	32	28	40	43	40	49	40	29	36
eta	0.03	0.03	0.06	0.05	0.08	0.06	0.03	0.04	0.05	0.11	0.10	0.08
Klart/något vänster	37	33	28	29	29	36	34	39	43	34	26	34
Varken vänster eller höger	43	36	31	35	30	35	38	37	45	39	31	36
Klart/något höger	45	42	35	34	34	43	44	47	49	37	31	41
eta	0.07	0.09	0.07	0.08	0.05	0.09	0.10	0.10	0.08	0.06	0.07	0.10
Vänsterpartiet	31	29	23	25	23	30	37	32	40	24	18	25
Socialdemokraterna	45	40	33	33	32	42	40	44	49	40	34	40
Miljöpartiet	36	33	27	33	29	33	28	35	38	30	26	31
Centerpartiet	49	40	27	40	37	40	38	40	42	41	34	41
Liberalerna	49	44	35	35	32	39	41	36	47	36	28	37
Kristdemokraterna	41	36	34	27	30	37	37	37	48	39	31	36
Moderaterna	46	42	36	35	34	42	44	50	51	40	31	42
Sverigedemokraterna	-	-	-	-	-	-	-	-	-	27	20	29
eta	0.13	0.13	0.12	0.10	0.11	0.12	0.14	0.13	0.14	0.12	0.11	0.15
Mycket/ganska intresserad	40	34	28	30	29	35	35	40	46	33	25	34
Inte särskilt/inte alls intresserad	45	40	35	35	33	42	42	45	46	41	35	43
eta	0.08	0.08	0.10	0.08	0.08	0.09	0.08	0.06	0.03	0.11	0.16	0.12

Tabell 28c Andel mycket/ganska stort förtroende för *bankerna*, efter bakgrundsfaktorer 1986–2023 (procent, eta)

	2011	2012	2013	2014	2015	2016	2017	2018	2019	2020	2021	2022
Samtliga	33	27	29	34	32	29	30	35	30	36	38	41
Antal svar	4 549	6 063	6 420	4 993	4 802	3 144	3 480	3 502	3 166	3 545	3 110	3 333
16–29 år	48	42	43	45	46	40	46	46	44	47	51	48
30–49 år	31	24	27	29	32	29	25	28	26	34	34	37
50–64 år	25	21	24	33	27	25	25	29	24	31	34	37
65–90 år	35	29	28	36	31	28	29	40	31	37	41	43
eta	0.18	0.16	0.14	0.12	0.16	0.11	0.19	0.17	0.16	0.14	0.14	0.10
Kvinna	36	30	32	38	35	31	33	38	32	39	41	45
Man	30	25	25	31	29	28	26	31	27	33	35	37
eta	0.10	0.09	0.11	0.10	0.09	0.08	0.10	0.12	0.10	0.09	0.09	0.09
Låg utbildning	35	30	27	37	36	31	32	37	31	38	39	43
Medel utbildning	35	28	31	35	32	28	28	35	32	36	37	39
Hög utbildning	30	25	27	32	31	30	29	33	27	35	39	40
eta	0.07	0.05	0.04	0.05	0.04	0.01	0.04	0.04	0.04	0.03	0.00	0.03
Bor i ren landsbygd	33	27	27	37	32	21	29	32	23	30	33	38
Bor i mindre tätort	34	27	28	34	31	27	29	35	28	36	38	42
Bor i stad/större tätort	34	28	30	35	34	31	30	35	33	38	40	40
Bor i Sthlm/Gbg/Malmö	28	23	28	31	28	34	27	34	27	33	38	40
eta	0.05	0.04	0.04	0.06	0.06	0.06	0.04	0.02	0.09	0.08	0.04	0.02
Uppväxt i Sverige	33	26	28	34	31	28	28	34	29	35	38	40
Uppväxt i annat nordiskt land	25	26	26	41	(33)	(32)	(34)	(32)	(31)	(44)	(33)	(26)
Uppväxt utanför Norden	36	34	40	40	45	43	41	48	41	42	44	44
eta	0.02	0.03	0.05	0.03	0.06	0.07	0.06	0.05	0.05	0.04	0.03	0.04
Arbetsarhem	34	27	29	35	31	29	28	33	30	36	37	39
Jordbrukarhem	35	23	32	38	40	(21)	(43)	(33)	(26)	(33)	(40)	(40)
Tjänstemannahem	31	25	28	33	30	30	28	35	29	35	39	41
Företagarhem	31	27	29	33	34	28	31	32	29	34	36	38
eta	0.04	0.04	0.03	0.04	0.02	0.03	0.06	0.04	0.03	0.01	0.03	0.04
Klart/något vänster	27	21	23	28	25	24	24	30	26	32	36	36
Varken vänster eller höger	34	29	29	33	33	29	31	36	32	36	38	43
Klart/något höger	36	31	33	40	37	33	33	38	31	39	40	43
eta	0.12	0.14	0.12	0.13	0.14	0.10	0.12	0.09	0.07	0.07	0.04	0.06
Vänsterpartiet	17	15	14	22	18	9	15	21	18	21	23	26
Socialdemokraterna	33	27	30	35	32	32	30	36	33	40	45	41
Miljöpartiet	29	21	23	28	26	21	33	28	25	29	32	32
Centerpartiet	39	31	32	40	34	29	36	41	37	47	44	47
Liberalerna	36	36	31	37	32	36	32	40	30	47	(46)	47
Kristdemokraterna	39	30	34	39	41	(39)	(34)	38	32	38	44	44
Moderaterna	37	31	35	43	43	36	34	42	35	40	43	49
Sverigedemokraterna	28	23	19	28	26	20	26	25	24	27	28	34
eta	0.16	0.16	0.20	0.17	0.21	0.22	0.18	0.21	0.19	0.21	0.21	0.16
Mycket/ganska intresserad	29	25	27	34	31	28	28	34	29	35	38	40
Inte särskilt/inte alls intresserad	38	30	32	35	35	32	32	35	31	37	38	42
eta	0.12	0.11	0.11	0.04	0.07	0.07	0.09	0.03	0.06	0.05	0.02	0.03

Tabell 28d Andel mycket/ganska stort förtroende för *bankerna*, efter bakgrundsfaktorer 1986–2023 (procent, eta)

	2023
Samtliga	32
Antal svar	3 414
16–29 år	44
30–49 år	26
50–64 år	28
65–90 år	36
eta	0.14
Kvinna	34
Man	30
eta	0.09
Låg utbildning	34
Medel utbildning	30
Hög utbildning	33
eta	0.05
Bor i ren landsbygd	27
Bor i mindre tätort	31
Bor i stad/större tätort	34
Bor i Sthlm/Gbg/Malmö	32
eta	0.05
Uppväxt i Sverige	31
Uppväxt i annat nordiskt land	35
Uppväxt utanför Norden	41
eta	0.04
Arbetarhem	30
Jordbrukarhem	38
Tjänstemannahem	34
Företagarhem	31
eta	0.06
Klart/något vänster	29
Varken vänster eller höger	32
Klart/något höger	36
eta	0.07
Vänsterpartiet	20
Socialdemokraterna	33
Miljöpartiet	25
Centerpartiet	45
Liberalerna	41
Kristdemokraterna	40
Moderaterna	39
Sverigedemokraterna	23
eta	0.22
Mycket/ganska intresserad	32
Inte särskilt/inte alls intresserad	32
eta	0.04



FÖRTROENDE FÖR FÖRSVARET

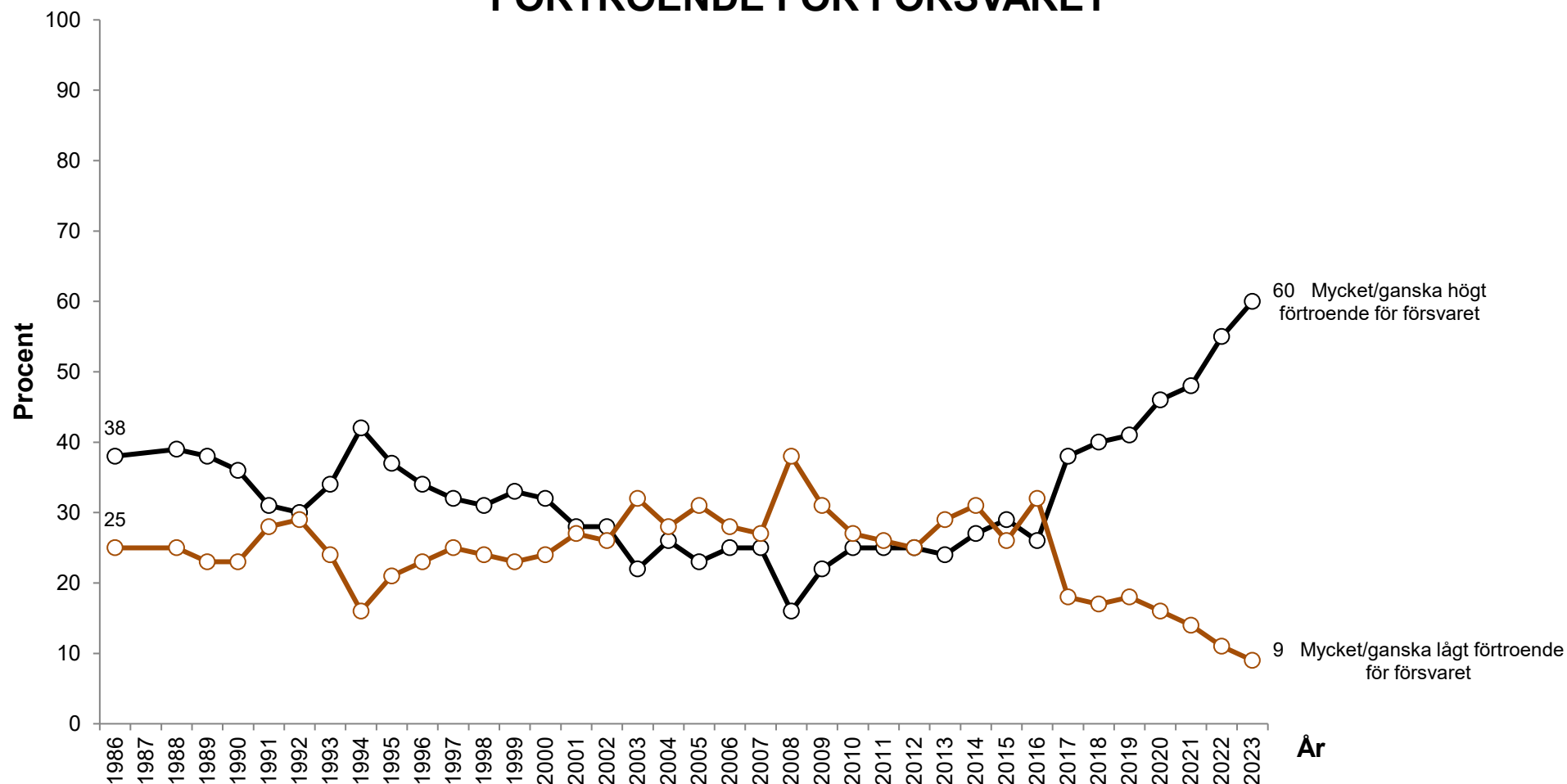

Kommentar: Svartalternativen är "mycket stort förtroende"; "ganska stort förtroende"; "varken stort eller litet förtroende"; "ganska litet förtroende" samt "mycket litet förtroende". Resultaten avser andel som svarat "mycket" eller "ganska stort förtroende" samt andel som svarat "mycket" eller "ganska litet förtroende". Procentbasen utgörs av de som besvarat respektive delfråga.

Frågeformulering: 1986–2008: "Hur stort förtroende har Du för det sätt på vilket följande samhällsinstitutioner och grupper sköter sitt arbete?" Fr o m 2008: "Hur stort förtroende har du för det sätt på vilket följande institutioner och grupper sköter sitt arbete?"

Källa: Den nationella SOM-undersökningen 1986–2023

Tabell 29a Andel mycket/ganska stort förtroende för försvaret, efter bakgrundsfaktorer 1986–2023 (procent, eta)

	1986	1988	1989	1990	1991	1992	1993	1994	1995	1996	1997	1998
Samtliga	38	39	38	36	31	30	34	42	37	34	32	31
Antal svar	1 556	1 557	1 537	1 520	1 507	1 827	1 794	1 648	1 717	1 691	1 659	3 427
16–29 år	32	38	38	35	32	32	41	46	41	34	40	38
30–49 år	37	35	35	33	29	25	29	34	29	32	27	28
50–64 år	42	40	40	35	29	27	32	47	41	34	29	29
65–90 år	48	50	46	41	34	36	36	44	42	38	37	32
eta	0.15	0.13	0.07	0.08	0.03	0.07	0.10	0.08	0.14	0.04	0.10	0.07
Kvinna	40	36	38	31	33	30	32	41	36	32	32	28
Man	36	42	39	40	30	30	36	43	38	37	32	34
eta	0.08	0.01	0.03	0.00	0.12	0.07	0.01	0.03	0.04	0.05	0.05	0.01
Låg utbildning	39	45	41	37	30	29	32	43	36	32	31	27
Medel utbildning	37	37	39	36	32	30	35	43	39	36	34	32
Hög utbildning	38	36	32	32	32	29	36	41	36	34	30	33
eta	0.03	0.08	0.08	0.03	0.02	0.02	0.02	0.01	0.02	0.03	0.03	0.07
Bor i ren landsbygd	41	38	39	37	29	31	38	38	37	37	34	31
Bor i mindre tätort	37	37	38	37	30	29	33	44	37	34	29	30
Bor i stad/större tätort	38	42	42	36	33	29	34	43	39	33	35	31
Bor i Sthlm/Gbg/Malmö	37	35	30	31	30	31	31	40	33	34	29	30
eta	0.05	0.05	0.07	0.03	0.03	0.02	0.02	0.04	0.06	0.02	0.03	0.01
Uppväxt i Sverige	-	-	-	-	-	-	34	42	38	35	32	31
Uppväxt i annat nordiskt land	-	-	-	-	-	-	(30)	(48)	(32)	(20)	(30)	(26)
Uppväxt utanför Norden	-	-	-	-	-	-	(39)	(67)	(22)	(35)	(34)	38
eta	-	-	-	-	-	-	0.06	0.07	0.04	0.05	0.02	0.05
Arbetsarbete	35	36	36	35	30	25	31	40	35	30	32	31
Jordbrukarbete	(45)	(45)	(53)	(50)	(37)	(39)	(43)	(39)	(47)	(51)	(42)	(36)
Tjänstemannabete	41	43	37	36	30	32	37	45	37	40	31	32
Företagsarbete	42	38	45	33	30	29	33	36	41	30	34	28
eta	0.05	0.06	0.08	0.05	0.04	0.10	0.11	0.06	0.06	0.12	0.06	0.04
Klart/något vänster	30	31	31	36	26	22	26	35	29	26	26	27
Varken vänster eller höger	40	41	39	34	30	27	34	43	35	33	32	31
Klart/något höger	45	46	44	38	36	40	42	52	47	43	37	35
eta	0.13	0.13	0.12	0.05	0.09	0.15	0.17	0.14	0.16	0.14	0.12	0.09
Vänsterpartiet	(13)	(9)	17	(26)	(13)	(9)	(15)	25	21	19	16	23
Socialdemokraterna	36	39	38	38	30	26	29	40	35	32	32	29
Miljöpartiet	(18)	27	26	(32)	(20)	(12)	(26)	(33)	35	29	29	28
Centerpartiet	50	48	43	40	(33)	(32)	(44)	46	(44)	(35)	(41)	29
Liberalerna	43	38	34	38	31	45	32	38	(43)	(38)	(31)	45
Kristdemokraterna	(57)	(35)	(30)	(30)	33	(34)	(38)	(44)	(31)	(38)	(32)	32
Moderaterna	47	52	50	40	40	39	44	53	50	44	39	36
Sverigedemokraterna	-	-	-	-	-	-	-	-	-	-	-	-
eta	0.24	0.22	0.22	0.14	0.19	0.22	0.19	0.17	0.21	0.17	0.19	0.12
Mycket/ganska intresserad	39	40	37	38	31	30	34	43	40	36	33	34
Inte särskilt/inte alls intresserad	38	38	40	33	31	29	34	40	34	33	31	28
eta	0.01	0.01	0.07	0.03	0.02	0.02	0.03	0.04	0.02	0.02	0.03	0.04

Tabell 29b Andel mycket/ganska stort förtroende för försvaret, efter bakgrundsfaktorer 1986–2023 (procent, eta)

	1999	2000	2001	2002	2003	2004	2005	2006	2007	2008	2009	2010
Samtliga	33	32	28	28	22	26	23	25	25	16	22	25
Antal svar	3 315	3 357	3 425	3 403	3 463	3 388	3 344	3 195	3 251	3 127	4 738	4 754
16–29 år	35	38	35	38	34	31	32	35	36	28	33	35
30–49 år	31	31	27	27	21	27	23	26	25	18	25	29
50–64 år	33	27	25	24	18	22	19	21	21	11	17	20
65–90 år	33	30	27	26	17	24	18	20	20	11	18	20
eta	0.03	0.07	0.08	0.13	0.15	0.07	0.12	0.12	0.12	0.17	0.14	0.13
Kvinna	32	30	28	28	24	26	22	24	25	17	23	26
Man	34	34	28	28	21	27	23	26	25	16	22	24
eta	0.05	0.01	0.06	0.04	0.11	0.06	0.04	0.04	0.05	0.10	0.07	0.08
Låg utbildning	31	28	24	24	20	26	20	23	22	13	19	19
Medel utbildning	33	32	28	29	23	27	23	27	27	17	25	26
Hög utbildning	34	35	32	30	22	26	24	24	25	17	20	28
eta	0.05	0.08	0.10	0.06	0.06	0.02	0.07	0.06	0.06	0.06	0.06	0.08
Bor i ren landsbygd	34	30	28	26	24	24	24	27	23	16	21	23
Bor i mindre tätort	32	31	29	28	21	27	22	25	26	16	21	24
Bor i stad/större tätort	34	33	27	30	23	27	23	25	25	16	24	25
Bor i Sthlm/Gbg/Malmö	31	31	29	25	20	25	22	25	24	17	20	26
eta	0.04	0.02	0.03	0.04	0.03	0.03	0.02	0.02	0.03	0.02	0.04	0.02
Uppväxt i Sverige	33	32	28	28	22	26	22	25	25	16	22	25
Uppväxt i annat nordiskt land	(21)	(14)	26	(32)	(16)	(23)	(17)	(12)	(17)	(9)	14	15
Uppväxt utanför Norden	37	37	35	34	27	32	30	29	26	27	30	37
eta	0.07	0.05	0.03	0.03	0.02	0.03	0.01	0.05	0.03	0.08	0.04	0.05
Arbetsarhem	30	30	27	28	23	26	22	27	25	17	24	24
Jordbrukarhem	(38)	36	(37)	25	31	27	(24)	29	(27)	(21)	21	31
Tjänstemannahem	35	34	29	28	21	26	22	23	24	15	21	26
Företagarhem	37	27	24	28	18	23	23	21	24	18	22	24
eta	0.07	0.08	0.07	0.05	0.03	0.03	0.01	0.05	0.01	0.02	0.02	0.02
Klart/något vänster	29	29	24	26	20	22	22	25	22	14	19	21
Varken vänster eller höger	30	31	28	27	22	25	22	23	23	17	22	25
Klart/något höger	40	35	32	31	24	31	24	26	29	18	25	28
eta	0.10	0.06	0.07	0.06	0.04	0.07	0.01	0.02	0.07	0.04	0.08	0.10
Vänsterpartiet	24	25	17	21	17	21	20	18	19	12	9	17
Socialdemokraterna	34	34	28	29	23	26	25	28	25	17	24	23
Miljöpartiet	25	32	25	20	23	22	17	16	18	16	19	21
Centerpartiet	43	31	29	30	24	30	27	29	28	15	29	33
Liberalerna	35	36	33	31	22	28	24	28	27	17	24	24
Kristdemokraterna	32	31	32	28	22	27	22	19	27	15	20	30
Moderaterna	39	35	33	32	24	30	23	26	29	18	24	29
Sverigedemokraterna	-	-	-	-	-	-	-	-	-	19	20	22
eta	0.13	0.11	0.14	0.10	0.09	0.07	0.10	0.11	0.10	0.09	0.11	0.11
Mycket/ganska intresserad	35	32	29	28	22	26	23	26	25	16	21	26
Inte särskilt/inte alls intresserad	31	31	27	28	23	27	22	24	24	17	23	23
eta	0.00	0.00	0.01	0.01	0.04	0.04	0.00	0.01	0.00	0.05	0.05	0.02

Tabell 29c Andel mycket/ganska stort förtroende för försvaret, efter bakgrundsfaktorer 1986–2023 (procent, eta)

	2011	2012	2013	2014	2015	2016	2017	2018	2019	2020	2021	2022
Samtliga	25	25	24	27	29	26	38	40	41	46	48	55
Antal svar	4 485	4 525	4 815	1 643	1 493	1 516	1 685	1 701	1 587	1 755	1 529	1 574
16–29 år	40	42	37	35	35	32	49	45	51	58	59	59
30–49 år	27	28	26	30	33	34	41	46	44	47	54	57
50–64 år	20	20	19	26	28	23	34	36	44	49	45	57
65–90 år	20	19	18	20	24	18	31	36	34	36	44	51
eta	0.16	0.21	0.14	0.11	0.10	0.13	0.08	0.09	0.12	0.15	0.10	0.07
Kvinna	25	26	23	29	31	26	38	39	43	46	50	57
Man	26	25	24	25	28	26	37	41	41	45	47	55
eta	0.05	0.05	0.09	0.10	0.09	0.07	0.05	0.02	0.09	0.06	0.05	0.04
Låg utbildning	20	21	18	23	23	23	31	32	31	35	38	50
Medel utbildning	25	26	25	25	28	23	36	37	40	46	46	52
Hög utbildning	29	27	24	30	33	30	41	46	46	49	55	59
eta	0.08	0.09	0.07	0.07	0.10	0.11	0.08	0.12	0.12	0.10	0.10	0.08
Bor i ren landsbygd	25	22	21	33	25	25	37	38	41	43	43	57
Bor i mindre tätort	24	24	24	18	27	24	37	39	34	40	55	54
Bor i stad/större tätort	27	27	24	27	33	25	37	41	44	47	50	54
Bor i Sthlm/Gbg/Malmö	25	24	24	29	25	31	40	40	42	50	43	57
eta	0.04	0.05	0.02	0.08	0.09	0.05	0.04	0.01	0.09	0.10	0.06	0.04
Uppväxt i Sverige	26	25	23	26	28	25	37	40	42	46	50	56
Uppväxt i annat nordiskt land	22	(25)	25	(21)	(27)	(25)	(36)	(58)	(38)	(33)	(32)	(50)
Uppväxt utanför Norden	28	33	32	35	(35)	38	45	(39)	(38)	44	44	46
eta	0.04	0.04	0.05	0.05	0.02	0.06	0.02	0.04	0.02	0.04	0.06	0.08
Arbetsmarknad	24	27	24	23	27	27	35	36	41	43	41	52
Jordbruksmarknad	35	17	26	(32)	(17)	(29)	(46)	(43)	(40)	(28)	(46)	(52)
Tjänstemarknad	27	24	23	29	31	26	40	44	44	49	56	58
Företagsmarknad	27	22	23	31	30	17	30	38	33	45	45	62
eta	0.05	0.04	0.04	0.07	0.09	0.05	0.10	0.07	0.10	0.08	0.12	0.10
Klart/något vänster	20	22	20	22	26	27	35	41	40	45	47	57
Varken vänster eller höger	26	24	22	26	27	25	37	38	39	43	43	49
Klart/något höger	29	29	28	33	34	26	41	41	45	48	54	57
eta	0.11	0.08	0.09	0.09	0.09	0.05	0.03	0.05	0.03	0.04	0.09	0.06
Vänsterpartiet	13	14	12	13	23	(24)	(30)	29	30	34	31	(50)
Socialdemokraterna	23	25	22	24	30	25	37	45	48	49	53	58
Miljöpartiet	22	21	21	23	32	(35)	(42)	(48)	(36)	(51)	(52)	(61)
Centerpartiet	38	29	25	(48)	21	31	39	48	42	45	57	67
Liberalerna	30	30	25	(39)	(32)	(30)	37	49	(51)	(51)	(59)	(62)
Kristdemokraterna	23	32	27	(37)	(29)	(37)	(44)	38	55	46	(51)	(56)
Moderaterna	30	28	29	31	37	27	45	41	47	49	56	58
Sverigedemokraterna	23	27	21	20	24	20	33	29	34	37	41	42
eta	0.15	0.11	0.16	0.20	0.18	0.15	0.11	0.18	0.17	0.16	0.19	0.18
Mycket/ganska intresserad	24	24	22	28	29	27	38	43	43	48	52	60
Inte särskilt/inte alls intresserad	27	27	26	25	29	23	37	36	38	42	43	47
eta	0.04	0.05	0.06	0.01	0.02	0.03	0.00	0.05	0.04	0.05	0.07	0.11

Tabell 29d Andel mycket/ganska stort förtroende för försvaret, efter bakgrundsfaktorer 1986–2023 (procent, eta)

	2023
Samtliga	60
Antal svar	1 683
16–29 år	59
30–49 år	59
50–64 år	62
65–90 år	57
eta	0.03
Kvinna	58
Man	60
eta	0.02
Låg utbildning	54
Medel utbildning	58
Hög utbildning	62
eta	0.08
Bor i ren landsbygd	58
Bor i mindre tätort	58
Bor i stad/större tätort	61
Bor i Sthlm/Gbg/Malmö	57
eta	0.03
Uppväxt i Sverige	61
Uppväxt i annat nordiskt land	40
Uppväxt utanför Norden	51
eta	0.06
Arbetslöshet	56
Jordbrukarhem	(64)
Tjänstemannahem	64
Företagarhem	52
eta	0.11
Klart/något vänster	59
Varken vänster eller höger	53
Klart/något höger	65
eta	0.09
Vänsterpartiet	39
Socialdemokraterna	64
Miljöpartiet	58
Centerpartiet	71
Liberalerna	72
Kristdemokraterna	(63)
Moderaterna	66
Sverigedemokraterna	55
eta	0.19
Mycket/ganska intresserad	63
Inte särskilt/inte alls intresserad	54
eta	0.07



FÖRTROENDE FÖR DE FACKLIGA ORGANISATIONERNA

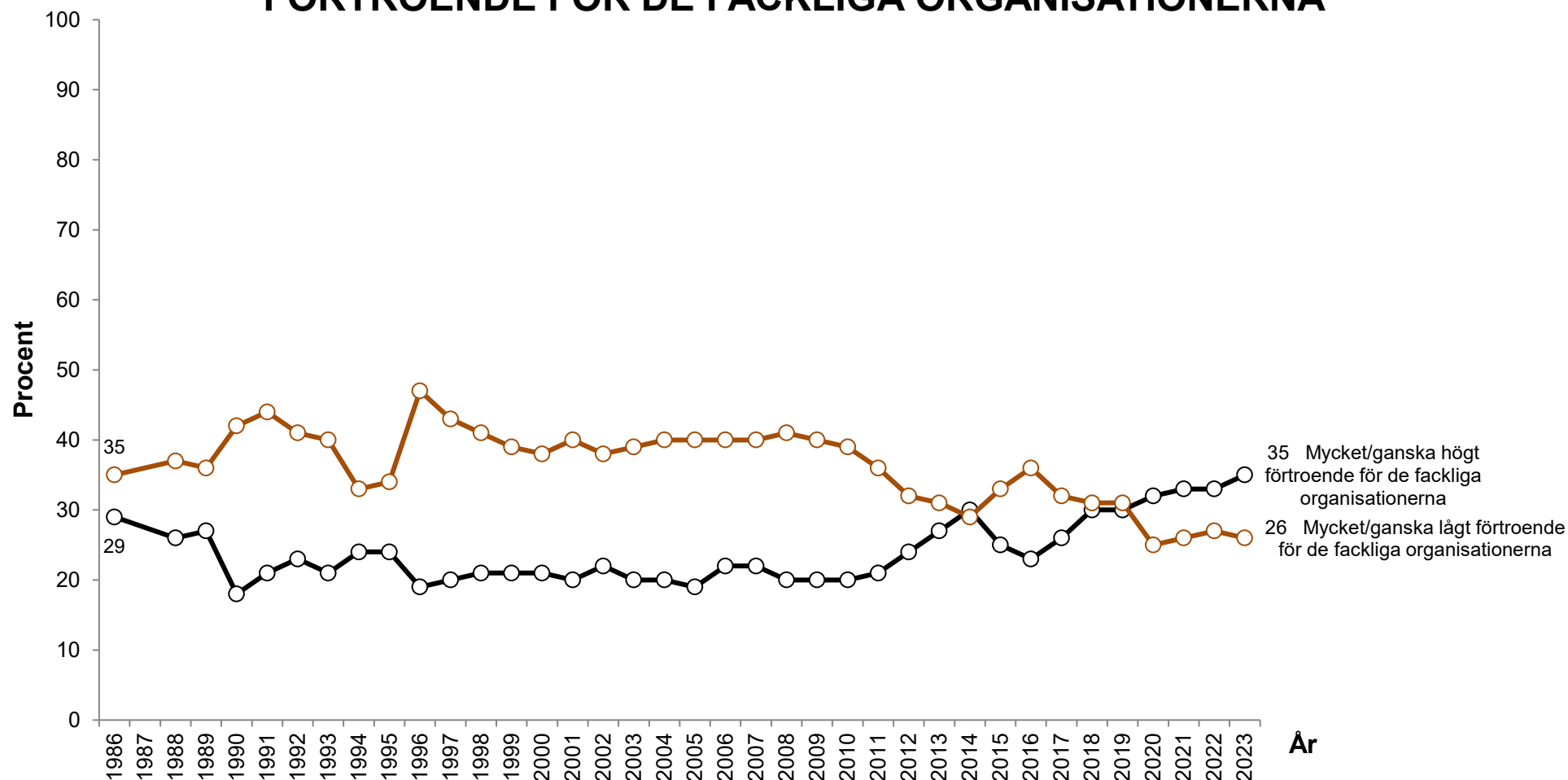

Kommentar: Svarealternativen är "mycket stort förtroende"; "ganska stort förtroende"; "varken stort eller litet förtroende"; "ganska litet förtroende" samt "mycket litet förtroende". Resultaten avser andel som svarat "mycket" eller "ganska stort förtroende" samt andel som svarat "mycket" eller "ganska litet förtroende". Procentbasen utgörs av de som besvarat respektive delfråga.

Frågeformulering: 1986–2008: "Hur stort förtroende har Du för det sätt på vilket följande samhällsinstitutioner och grupper sköter sitt arbete?" Fr o m 2008: "Hur stort förtroende har du för det sätt på vilket följande institutioner och grupper sköter sitt arbete?"

Källa: Den nationella SOM-undersökningen 1986–2023

Tabell 30a Andel mycket/ganska stort förtroende för de fackliga organisationerna, efter bakgrundsfaktorer 1986–2023 (procent, eta)

	1986	1988	1989	1990	1991	1992	1993	1994	1995	1996	1997	1998
Samtliga	29	26	27	18	21	23	21	24	24	19	20	21
Antal svar	1 552	1 556	1 531	1 519	1 488	1 822	1 790	1 637	1 716	1 689	1 648	3 425
16–29 år	29	28	29	18	22	22	22	22	22	20	21	24
30–49 år	27	23	25	16	18	21	19	23	26	17	17	18
50–64 år	30	27	26	21	20	25	24	22	25	18	20	21
65–90 år	35	27	30	22	27	30	20	28	23	24	23	21
eta	0.09	0.07	0.04	0.09	0.07	0.06	0.06	0.07	0.01	0.10	0.09	0.09
Kvinna	31	27	27	19	22	27	23	23	25	19	20	20
Man	28	24	26	18	19	20	19	24	23	20	20	21
eta	0.09	0.07	0.05	0.09	0.08	0.11	0.08	0.04	0.04	0.03	0.04	0.04
Låg utbildning	33	28	30	24	25	28	22	30	27	23	21	23
Medel utbildning	26	26	26	18	18	22	22	20	23	18	19	20
Hög utbildning	22	21	22	11	17	20	17	20	23	17	18	18
eta	0.11	0.03	0.10	0.11	0.11	0.05	0.06	0.08	0.08	0.07	0.06	0.05
Bor i ren landsbygd	24	25	24	17	17	23	19	24	21	16	19	21
Bor i mindre tätort	30	27	28	21	23	23	22	23	27	20	20	22
Bor i stad/större tätort	29	25	29	16	19	22	22	25	23	21	21	21
Bor i Sthlm/Gbg/Malmö	29	23	21	18	21	26	19	21	23	16	18	18
eta	0.07	0.06	0.06	0.09	0.08	0.02	0.05	0.05	0.06	0.10	0.04	0.04
Uppväxt i Sverige	-	-	-	-	-	-	21	23	24	19	20	20
Uppväxt i annat nordiskt land	-	-	-	-	-	-	(22)	(28)	(28)	(24)	(12)	(20)
Uppväxt utanför Norden	-	-	-	-	-	-	(28)	(22)	(26)	(20)	(23)	30
eta	-	-	-	-	-	-	0.01	0.04	0.02	0.02	0.05	0.05
Arbetsarbete	38	32	33	26	30	31	27	31	32	23	24	27
Jordbruksarbete	(7)	(14)	(19)	(8)	(5)	(10)	(16)	(20)	(17)	(8)	(5)	(19)
Tjänstemanarbete	22	23	23	14	14	19	19	20	20	18	18	16
Företagsarbete	12	13	14	9	10	11	5	10	13	5	9	11
eta	0.30	0.18	0.20	0.21	0.24	0.20	0.22	0.20	0.20	0.16	0.14	0.19
Klart/något vänster	47	41	46	36	39	42	35	34	40	32	30	33
Varken vänster eller höger	24	23	24	17	17	19	20	23	20	16	20	19
Klart/något höger	14	12	14	8	8	9	7	11	12	10	9	9
eta	0.38	0.36	0.31	0.32	0.36	0.37	0.34	0.29	0.33	0.30	0.28	0.33
Vänsterpartiet	(59)	(31)	41	(22)	(35)	(39)	(40)	29	38	28	21	27
Socialdemokraterna	44	41	43	37	39	37	33	35	39	32	33	32
Miljöpartiet	(22)	26	(21)	(18)	(20)	(25)	(23)	(24)	22	13	15	22
Centerpartiet	14	16	16	17	(6)	(15)	(15)	16	(14)	(12)	(22)	11
Liberalerna	20	17	21	17	11	16	8	13	(18)	(18)	(16)	15
Kristdemokraterna	(7)	(17)	(21)	(6)	11	(5)	(17)	(13)	(14)	(15)	(7)	13
Moderaterna	8	8	12	5	6	7	6	9	12	6	9	8
Sverigedemokraterna	-	-	-	-	-	-	-	-	-	-	-	-
eta	0.45	0.37	0.36	0.38	0.41	0.38	0.38	0.34	0.34	0.36	0.34	0.34
Mycket/ganska intresserad	34	28	28	20	23	26	25	26	27	22	21	22
Inte särskilt/inte alls intresserad	24	23	25	17	18	20	17	20	21	17	19	19
eta	0.03	0.03	0.03	0.03	0.03	0.04	0.03	0.04	0.01	0.00	0.02	0.00

Tabell 30b Andel mycket/ganska stort förtroende för de fackliga organisationerna, efter bakgrundsfaktorer 1986–2023 (procent, eta)

	1999	2000	2001	2002	2003	2004	2005	2006	2007	2008	2009	2010
Samtliga	21	21	20	22	20	20	19	22	22	20	20	20
Antal svar	3 305	3 341	3 403	3 409	3 469	3 385	3 323	3 172	3 242	3 120	4 732	4 739
16–29 år	22	25	25	29	27	25	24	28	26	26	24	25
30–49 år	20	20	21	21	20	23	17	21	22	20	22	23
50–64 år	21	18	16	20	18	17	17	21	20	19	18	19
65–90 år	21	20	19	21	18	17	20	18	21	16	16	15
eta	0.06	0.10	0.13	0.14	0.12	0.11	0.11	0.12	0.11	0.13	0.12	0.12
Kvinna	20	21	21	22	22	21	20	22	22	21	21	22
Man	21	20	19	22	19	20	17	21	22	19	19	19
eta	0.04	0.04	0.07	0.05	0.08	0.05	0.06	0.06	0.05	0.05	0.05	0.07
Låg utbildning	23	22	20	23	20	21	19	22	24	17	19	20
Medel utbildning	20	21	20	22	20	20	19	20	23	19	19	20
Hög utbildning	18	19	20	21	22	21	17	23	20	22	21	22
eta	0.06	0.03	0.02	0.02	0.05	0.01	0.03	0.01	0.04	0.05	0.03	0.03
Bor i ren landsbygd	21	18	17	17	16	17	16	20	21	16	19	17
Bor i mindre tätort	19	22	19	22	20	25	20	21	24	20	23	22
Bor i stad/större tätort	22	20	22	24	22	20	20	22	23	21	19	21
Bor i Sthlm/Gbg/Malmö	18	22	19	22	19	19	18	23	18	19	17	20
eta	0.03	0.03	0.05	0.08	0.07	0.08	0.05	0.04	0.06	0.05	0.05	0.05
Uppväxt i Sverige	21	20	20	22	20	20	19	21	21	20	20	20
Uppväxt i annat nordiskt land	(26)	(24)	(25)	(22)	(22)	(23)	(17)	(21)	(27)	(18)	14	22
Uppväxt utanför Norden	26	24	20	28	19	21	21	24	33	21	22	22
eta	0.03	0.01	0.02	0.01	0.02	0.01	0.01	0.02	0.04	0.02	0.02	0.01
Arbetsarbete	26	25	25	26	24	24	22	26	27	24	24	27
Jordbrukarbete	(13)	14	(12)	8	14	(11)	(11)	(11)	(17)	(7)	14	10
Tjänstemannabete	18	19	18	20	19	19	18	20	19	18	18	18
Företagsarbete	14	10	10	12	12	11	9	12	15	13	8	11
eta	0.15	0.13	0.14	0.17	0.13	0.14	0.16	0.15	0.15	0.15	0.15	0.18
Klart/något vänster	33	31	33	34	32	31	29	35	37	33	33	35
Varken vänster eller höger	19	19	18	18	17	19	17	18	16	15	17	17
Klart/något höger	11	12	9	12	13	12	11	12	12	10	10	12
eta	0.29	0.23	0.28	0.28	0.23	0.25	0.28	0.32	0.33	0.31	0.30	0.30
Vänsterpartiet	25	27	29	30	27	28	31	35	29	32	32	43
Socialdemokraterna	34	31	29	32	30	30	29	34	34	28	34	34
Miljöpartiet	18	27	17	25	21	23	19	27	27	22	23	25
Centerpartiet	15	14	10	14	10	16	13	10	12	19	14	13
Liberalerna	15	17	13	14	14	17	16	19	17	14	13	14
Kristdemokraterna	13	13	9	11	15	13	9	14	7	10	10	12
Moderaterna	9	10	12	8	11	9	10	11	10	8	9	11
Sverigedemokraterna	-	-	-	-	-	-	-	-	-	10	10	13
eta	0.33	0.27	0.28	0.30	0.26	0.30	0.33	0.34	0.35	0.31	0.33	0.33
Mycket/ganska intresserad	23	23	22	24	22	21	21	24	24	22	21	21
Inte särskilt/inte alls intresserad	18	18	18	19	18	20	17	18	19	17	18	20
eta	0.00	0.02	0.03	0.05	0.04	0.03	0.01	0.03	0.02	0.02	0.02	0.01

Tabell 30c Andel mycket/ganska stort förtroende för de fackliga organisationerna, efter bakgrundsfaktorer 1986–2023 (procent, eta)

	2011	2012	2013	2014	2015	2016	2017	2018	2019	2020	2021	2022
Samtliga	21	24	27	30	25	23	26	30	30	32	33	33
Antal svar	4 492	5 955	6 345	4 904	3 114	1 497	1 673	1 693	1 577	1 737	1 511	1 561
16–29 år	29	32	34	32	32	30	30	35	38	39	42	38
30–49 år	22	25	29	31	29	25	29	38	37	39	39	40
50–64 år	21	23	26	30	27	20	26	27	29	34	30	32
65–90 år	17	21	23	26	18	20	21	23	21	22	27	24
eta	0.14	0.11	0.10	0.08	0.13	0.10	0.11	0.16	0.17	0.15	0.14	0.15
Kvinna	22	25	28	30	27	24	28	32	34	35	37	35
Man	20	24	27	29	23	22	23	28	26	30	29	30
eta	0.07	0.05	0.06	0.06	0.09	0.06	0.06	0.08	0.16	0.09	0.12	0.10
Låg utbildning	20	22	24	28	22	22	22	22	20	22	26	26
Medel utbildning	21	24	27	27	23	19	23	27	26	29	28	28
Hög utbildning	22	27	29	33	29	26	30	36	36	39	40	39
eta	0.03	0.05	0.06	0.09	0.07	0.07	0.07	0.10	0.17	0.14	0.15	0.12
Bor i ren landsbygd	17	23	25	25	19	19	19	27	26	25	30	24
Bor i mindre tätort	21	23	26	27	25	18	25	33	26	31	31	31
Bor i stad/större tätort	21	25	28	32	27	23	28	30	31	33	34	32
Bor i Sthlm/Gbg/Malmö	25	27	30	31	29	29	28	29	35	37	37	42
eta	0.04	0.03	0.05	0.09	0.09	0.09	0.12	0.05	0.09	0.08	0.11	0.10
Uppväxt i Sverige	22	24	27	30	25	23	26	30	30	32	34	33
Uppväxt i annat nordiskt land	13	21	28	25	(33)	(24)	(30)	(42)	(41)	(25)	(27)	(34)
Uppväxt utanför Norden	24	26	29	31	23	25	25	(31)	(29)	40	(31)	33
eta	0.03	0.02	0.02	0.03	0.04	0.02	0.02	0.04	0.04	0.02	0.03	0.04
Arbetsarhem	24	27	30	31	29	26	29	30	33	33	32	31
Jordbrukarhem	15	18	25	15	(15)	(21)	(17)	(33)	(17)	(20)	(22)	(16)
Tjänstemannahem	20	24	28	31	26	23	27	32	31	35	35	37
Företagarhem	11	13	16	16	13	8	9	13	16	15	24	20
eta	0.11	0.11	0.11	0.15	0.16	0.17	0.18	0.12	0.12	0.17	0.14	0.12
Klart/något vänster	33	37	42	45	40	40	42	50	47	50	53	51
Varken vänster eller höger	19	20	23	23	24	20	22	27	28	28	24	29
Klart/något höger	14	16	17	18	15	13	16	14	17	20	21	18
eta	0.23	0.25	0.28	0.30	0.26	0.31	0.30	0.37	0.34	0.32	0.36	0.35
Vänsterpartiet	31	37	43	42	40	(45)	(49)	54	52	51	61	(56)
Socialdemokraterna	34	36	39	43	38	37	37	46	47	42	48	44
Miljöpartiet	26	26	33	39	41	(39)	(35)	(54)	(33)	(55)	(41)	(46)
Centerpartiet	20	14	22	21	17	16	21	27	29	35	26	48
Liberalerna	18	22	20	22	21	(21)	(17)	25	(23)	(27)	(27)	(32)
Kristdemokraterna	9	16	15	20	11	(19)	(19)	13	18	26	(16)	(11)
Moderaterna	13	15	17	18	17	11	17	14	17	18	19	18
Sverigedemokraterna	14	14	15	14	12	13	11	9	14	15	14	11
eta	0.26	0.26	0.29	0.31	0.33	0.36	0.35	0.44	0.38	0.36	0.43	0.39
Mycket/ganska intresserad	23	27	30	33	27	25	29	33	33	35	36	34
Inte särskilt/inte alls intresserad	20	21	24	23	22	18	22	26	25	27	27	32
eta	0.00	0.05	0.05	0.10	0.05	0.04	0.06	0.05	0.07	0.07	0.07	0.00

Tabell 30d Andel mycket/ganska stort förtroende för de fackliga organisationerna, efter bakgrundsfaktorer 1986–2023 (procent, eta)

	2023
Samtliga	35
Antal svar	1 656
16–29 år	32
30–49 år	42
50–64 år	35
65–90 år	30
eta	0.08
Kvinna	36
Man	34
eta	0.08
Låg utbildning	29
Medel utbildning	29
Hög utbildning	42
eta	0.14
Bor i ren landsbygd	27
Bor i mindre tätort	35
Bor i stad/större tätort	36
Bor i Sthlm/Gbg/Malmö	38
eta	0.07
Uppväxt i Sverige	35
Uppväxt i annat nordiskt land	(24)
Uppväxt utanför Norden	33
eta	0.02
Arbetskarhem	35
Jordbrukarhem	(24)
Tjänstemannahem	38
Företagarhem	20
eta	0.16
Klart/något vänster	53
Varken vänster eller höger	29
Klart/något höger	21
eta	0.32
Vänsterpartiet	52
Socialdemokraterna	46
Miljöpartiet	58
Centerpartiet	38
Liberalerna	37
Kristdemokraterna	(24)
Moderaterna	19
Sverigedemokraterna	18
eta	0.36
Mycket/ganska intresserad	38
Inte särskilt/inte alls intresserad	29
eta	0.07



FÖRTROENDE FÖR RADIO OCH TV SAMT DAGSPRESSEN

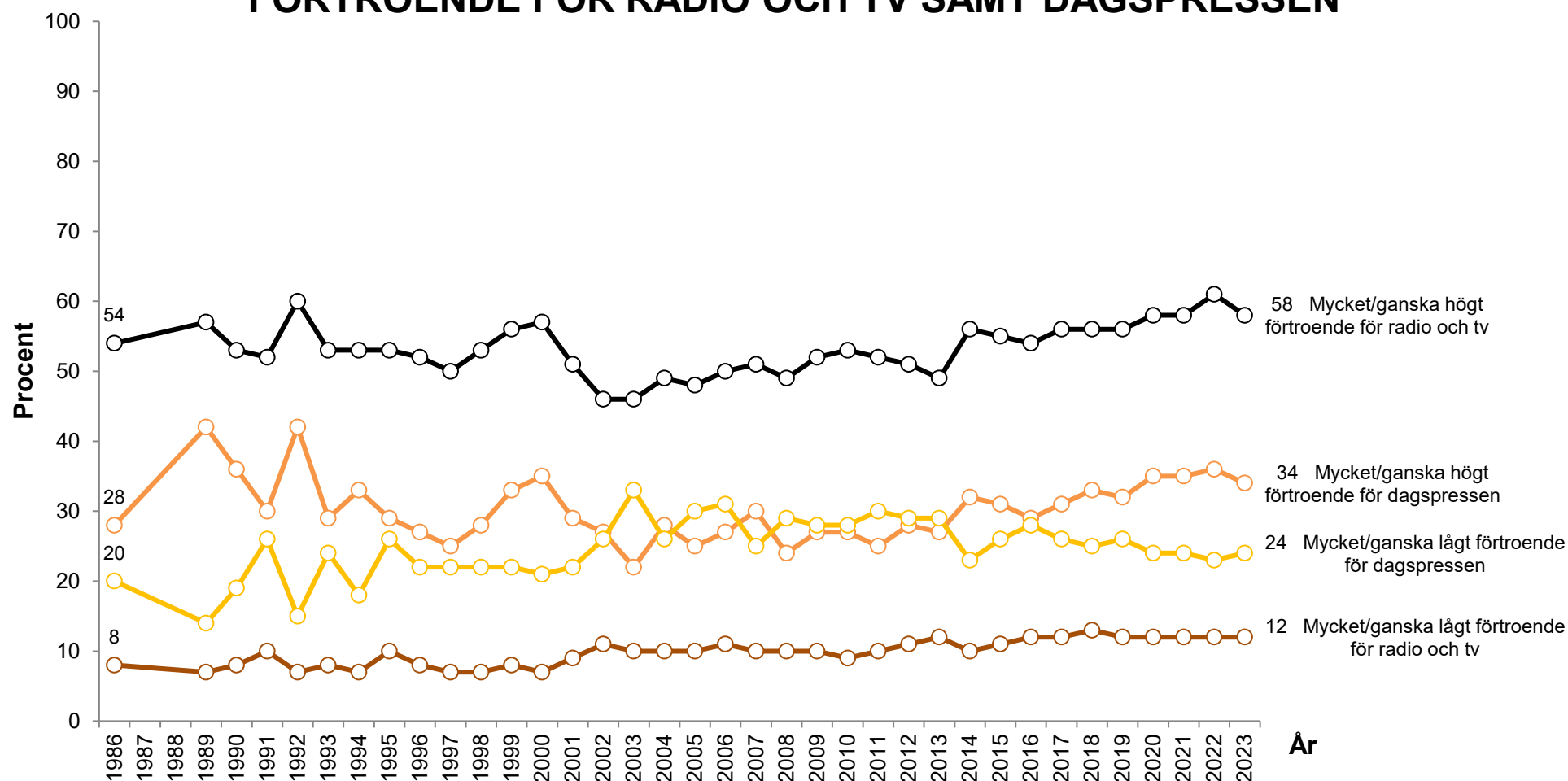

Kommentar: Svartalternativen är "mycket stort förtroende"; "ganska stort förtroende"; "varken stort eller litet förtroende"; "ganska litet förtroende" samt "mycket litet förtroende". Resultaten avser andel som svarat "mycket" eller "ganska stort förtroende" samt andel som svarat "mycket" eller "ganska litet förtroende". Procentbasen utgörs av de som besvarat respektive delfråga.

Frågeformulering: 1986–2008: "Hur stort förtroende har Du för det sätt på vilket följande samhällsinstitutioner och grupper sköter sitt arbete?" Fr o m 2008: "Hur stort förtroende har du för det sätt på vilket följande institutioner och grupper sköter sitt arbete?"

Källa: Den nationella SOM-undersökningen 1986–2023

Tabell 31a Andel mycket/ganska stort förtroende för radio och tv, efter bakgrundsfaktorer 1986–2023 (procent, eta)

	1986	1989	1990	1991	1992	1993	1994	1995	1996	1997	1998	1999
Samtliga	54	57	53	52	60	53	53	53	52	50	53	56
Antal svar	1 566	1 539	1 523	1 508	1 846	1 802	1 650	1 735	1 703	1 666	3 452	3 344
16–29 år	54	59	60	61	67	58	57	53	54	53	57	55
30–49 år	52	58	49	49	55	48	52	49	45	44	49	52
50–64 år	56	48	52	49	60	49	51	55	52	52	54	56
65–90 år	57	61	47	46	61	60	55	60	60	55	55	60
eta	0.05	0.10	0.10	0.12	0.12	0.10	0.05	0.09	0.09	0.07	0.08	0.07
Kvinna	57	57	52	54	62	54	53	55	53	50	54	56
Man	52	56	53	50	59	52	54	52	50	50	52	55
eta	0.07	0.03	0.01	0.04	0.06	0.03	0.03	0.05	0.03	0.01	0.03	0.03
Låg utbildning	60	58	53	53	61	57	55	61	54	53	55	59
Medel utbildning	52	57	56	53	61	54	55	54	52	50	54	55
Hög utbildning	48	53	41	47	57	43	48	44	49	47	50	52
eta	0.11	0.05	0.11	0.06	0.05	0.14	0.09	0.12	0.04	0.06	0.06	0.07
Bor i ren landsbygd	51	56	53	52	58	53	49	52	52	44	52	56
Bor i mindre tätort	55	59	51	53	65	55	54	56	53	53	56	55
Bor i stad/större tätort	55	56	55	52	57	54	54	54	50	54	53	56
Bor i Sthlm/Gbg/Malmö	54	52	49	50	58	44	58	48	51	44	52	55
eta	0.02	0.05	0.03	0.05	0.06	0.10	0.05	0.06	0.04	0.07	0.02	0.02
Uppväxt i Sverige	-	-	-	-	-	53	53	53	51	49	53	56
Uppväxt i annat nordiskt land	-	-	-	-	-	(40)	(63)	(61)	(58)	(49)	(55)	(58)
Uppväxt utanför Norden	-	-	-	-	-	(50)	(40)	(64)	(61)	(61)	57	49
eta	-	-	-	-	-	0.04	0.05	0.03	0.06	0.02	0.04	0.03
Arbetsarbete	58	60	58	54	64	56	58	58	53	52	55	57
Jordbrukarbete	(53)	(56)	(55)	(45)	(47)	(46)	(52)	(58)	(54)	(37)	(60)	(61)
Tjänstemannabete	50	54	49	51	59	50	51	46	52	47	51	54
Företagsarbete	48	53	45	50	56	51	47	54	45	57	47	57
eta	0.12	0.06	0.13	0.10	0.10	0.10	0.09	0.13	0.06	0.08	0.07	0.06
Klart/något vänster	57	59	54	53	66	61	59	56	56	53	54	57
Varken vänster eller höger	55	56	54	50	58	50	53	53	50	48	52	54
Klart/något höger	50	55	50	53	57	48	49	52	49	50	53	55
eta	0.08	0.03	0.06	0.04	0.11	0.11	0.11	0.04	0.08	0.04	0.03	0.02
Vänsterpartiet	(54)	60	(46)	(41)	(54)	(49)	52	56	49	42	54	54
Socialdemokraterna	59	64	55	56	66	59	60	58	56	59	55	60
Miljöpartiet	(49)	(41)	(54)	(58)	(55)	(58)	(49)	54	55	47	50	54
Centerpartiet	55	55	58	(49)	61	(45)	54	(57)	(62)	(50)	57	58
Liberalerna	58	60	55	63	63	41	56	(44)	(53)	(50)	60	60
Kristdemokraterna	(47)	(48)	(49)	46	(52)	(58)	(42)	(45)	(49)	(39)	48	54
Moderaterna	45	53	50	49	53	45	48	54	48	47	53	55
Sverigedemokraterna	-	-	-	-	-	-	-	-	-	-	-	-
eta	0.15	0.14	0.09	0.14	0.16	0.17	0.15	0.08	0.10	0.13	0.07	0.06
Mycket/ganska intresserad	53	57	54	51	60	54	56	54	54	51	53	56
Inte särskilt/inte alls intresserad	55	56	50	53	60	52	51	52	49	50	53	55
eta	0.02	0.03	0.00	0.03	0.01	0.01	0.04	0.00	0.05	0.01	0.00	0.02

Tabell 31b Andel mycket/ganska stort förtroende för radio och tv, efter bakgrundsfaktorer 1986–2023 (procent, eta)

	2000	2001	2002	2003	2004	2005	2006	2007	2008	2009	2010	2011
Samtliga	57	51	46	46	49	48	50	51	49	52	53	52
Antal svar	3 379	3 443	3 434	3 494	3 416	3 382	3 211	3 256	3 164	4 776	4 783	4 540
16–29 år	58	54	51	48	48	50	51	53	51	48	47	50
30–49 år	52	46	42	41	44	45	48	45	47	47	49	45
50–64 år	57	54	44	47	52	46	49	52	47	53	53	51
65–90 år	61	51	51	51	54	54	54	57	53	58	61	60
eta	0.08	0.08	0.08	0.08	0.08	0.06	0.05	0.08	0.06	0.09	0.10	0.11
Kvinna	58	52	47	48	49	49	50	50	50	52	53	51
Man	55	50	46	44	49	47	51	53	48	52	53	51
eta	0.05	0.04	0.04	0.07	0.01	0.00	0.01	0.00	0.01	0.02	0.01	0.02
Låg utbildning	59	51	49	49	54	52	52	55	49	55	56	55
Medel utbildning	59	53	48	45	49	49	51	51	51	52	52	50
Hög utbildning	52	47	41	44	45	45	48	49	49	49	52	51
eta	0.09	0.06	0.08	0.04	0.09	0.06	0.03	0.07	0.04	0.05	0.05	0.04
Bor i ren landsbygd	58	48	43	45	50	45	50	49	46	52	51	48
Bor i mindre tätort	57	51	46	45	49	47	51	53	49	50	52	50
Bor i stad/större tätort	57	50	48	47	49	50	50	52	52	53	54	53
Bor i Sthlm/Gbg/Malmö	56	54	45	47	50	50	49	51	47	49	53	52
eta	0.03	0.04	0.05	0.00	0.02	0.03	0.01	0.05	0.03	0.04	0.03	0.03
Uppväxt i Sverige	57	51	46	46	49	48	50	51	49	52	53	52
Uppväxt i annat nordiskt land	(64)	(52)	45	(51)	(55)	(60)	(51)	(55)	(49)	52	55	48
Uppväxt utanför Norden	51	49	50	44	47	45	47	47	51	49	52	47
eta	0.04	0.03	0.00	0.03	0.03	0.05	0.04	0.03	0.01	0.01	0.03	0.04
Arbetsarbete	57	52	47	47	50	49	49	53	49	52	52	50
Jordbrukarbete	56	(53)	41	43	49	(46)	58	(50)	(46)	48	54	50
Tjänstemannabete	57	51	46	45	49	48	51	50	50	53	55	53
Företagsarbete	55	49	42	44	45	49	45	50	52	48	49	47
eta	0.04	0.04	0.06	0.03	0.03	0.02	0.03	0.02	0.02	0.03	0.03	0.05
Klart/något vänster	60	53	49	48	53	51	54	57	54	56	57	55
Varken vänster eller höger	55	49	46	44	47	46	46	47	47	49	48	48
Klart/något höger	56	50	44	46	48	48	50	49	47	51	53	51
eta	0.05	0.04	0.06	0.04	0.03	0.02	0.05	0.08	0.07	0.05	0.07	0.07
Vänsterpartiet	55	49	43	43	48	46	58	50	50	48	55	52
Socialdemokraterna	63	56	50	51	55	54	54	57	54	58	58	56
Miljöpartiet	55	41	48	52	48	41	48	47	51	53	55	54
Centerpartiet	59	45	49	41	45	54	54	50	48	52	54	63
Liberalerna	59	54	51	47	51	48	57	55	55	57	55	51
Kristdemokraterna	53	45	44	44	43	40	48	40	46	42	48	44
Moderaterna	55	52	36	45	48	50	47	49	45	51	53	51
Sverigedemokraterna	-	-	-	-	-	-	-	-	44	49	38	37
eta	0.09	0.10	0.12	0.10	0.11	0.12	0.08	0.12	0.09	0.08	0.11	0.14
Mycket/ganska intresserad	57	53	47	49	50	49	53	54	52	54	55	55
Inte särskilt/inte alls intresserad	56	49	45	42	48	48	46	48	47	49	49	46
eta	0.01	0.03	0.01	0.06	0.01	0.01	0.06	0.06	0.02	0.03	0.05	0.09

Tabell 31c Andel mycket/ganska stort förtroende för radio och tv, efter bakgrundsfaktorer 1986–2023 (procent, eta)

	2012	2013	2014	2015	2016	2017	2018	2019	2020	2021	2022	2023
Samtliga	51	49	56	55	54	56	56	56	58	58	61	58
Antal svar	6 039	6 400	4 990	4 793	3 133	3 465	3 488	3 158	3 545	3 091	3 321	3 403
16–29 år	47	43	45	46	46	44	47	43	46	49	56	50
30–49 år	48	45	51	52	55	52	52	53	52	50	58	52
50–64 år	49	48	57	53	50	56	56	57	57	60	62	56
65–90 år	60	57	66	63	61	66	64	63	68	65	65	67
eta	0.11	0.12	0.16	0.14	0.11	0.15	0.11	0.12	0.15	0.15	0.08	0.14
Kvinna	52	50	58	56	56	58	57	59	61	61	64	61
Man	51	48	55	54	53	54	55	52	54	53	58	54
eta	0.02	0.04	0.03	0.05	0.07	0.04	0.06	0.11	0.11	0.10	0.08	0.09
Låg utbildning	52	49	56	55	57	57	55	56	60	50	61	56
Medel utbildning	51	47	54	53	50	52	52	51	53	52	58	52
Hög utbildning	52	50	60	57	57	59	61	61	61	65	65	65
eta	0.02	0.02	0.05	0.03	0.05	0.08	0.09	0.09	0.08	0.13	0.08	0.11
Bor i ren landsbygd	51	47	52	53	50	55	55	50	56	51	62	56
Bor i mindre tätort	51	45	54	54	53	56	54	54	57	54	58	58
Bor i stad/större tätort	51	50	58	57	56	57	57	57	58	59	60	58
Bor i Sthlm/Gbg/Malmö	53	53	60	55	56	54	58	61	59	63	63	62
eta	0.01	0.03	0.06	0.03	0.04	0.02	0.03	0.07	0.02	0.07	0.04	0.03
Uppväxt i Sverige	52	49	57	55	56	57	57	57	59	58	63	59
Uppväxt i annat nordiskt land	55	56	61	(55)	(43)	(60)	(50)	(51)	(56)	(44)	(69)	64
Uppväxt utanför Norden	47	43	49	50	44	43	46	47	47	52	44	45
eta	0.04	0.05	0.05	0.04	0.07	0.07	0.05	0.06	0.05	0.04	0.09	0.06
Arbetsarbete	49	45	52	50	50	50	50	49	51	50	55	52
Jordbrukarbete	43	54	50	58	(54)	(53)	(58)	(51)	(62)	(49)	(58)	50
Tjänstemannabete	55	53	62	60	59	63	63	62	63	65	69	67
Företagsarbete	47	44	53	53	47	51	52	55	54	55	56	44
eta	0.07	0.09	0.11	0.07	0.10	0.14	0.14	0.12	0.12	0.15	0.15	0.17
Klart/något vänster	55	56	63	61	64	68	66	67	67	70	72	70
Varken vänster eller höger	44	43	48	50	46	51	49	52	54	50	59	51
Klart/något höger	54	47	56	55	54	51	51	50	52	52	53	50
eta	0.09	0.10	0.12	0.09	0.15	0.17	0.18	0.21	0.19	0.21	0.21	0.21
Vänsterpartiet	52	52	62	55	56	67	64	62	63	68	62	60
Socialdemokraterna	56	54	63	63	64	66	64	68	69	69	72	71
Miljöpartiet	50	56	57	58	60	60	72	67	64	71	80	74
Centerpartiet	55	49	63	68	60	63	64	68	70	68	72	68
Liberalerna	61	52	67	70	68	63	62	67	69	(63)	70	63
Kristdemokraterna	46	47	57	46	(57)	(45)	53	50	51	46	53	46
Moderaterna	52	47	55	57	55	51	53	53	54	56	57	55
Sverigedemokraterna	38	34	37	38	35	37	34	37	37	31	39	32
eta	0.14	0.14	0.19	0.24	0.29	0.27	0.30	0.31	0.30	0.35	0.30	0.31
Mycket/ganska intresserad	56	53	62	59	58	61	61	61	62	63	65	63
Inte särskilt/inte alls intresserad	45	43	47	48	47	49	46	47	50	49	55	49
eta	0.09	0.09	0.14	0.09	0.06	0.09	0.12	0.09	0.09	0.13	0.09	0.11

Tabell 32a Andel mycket/ganska stort förtroende för dagspressen, efter bakgrundsfaktorer 1986–2023 (procent, eta)

	1986	1989	1990	1991	1992	1993	1994	1995	1996	1997	1998	1999
Samtliga	28	42	36	30	42	29	33	29	27	25	28	33
Antal svar	1 544	1 537	1 520	1 494	1 824	1 796	1 639	1 720	1 678	1 657	3 425	3 318
16–29 år	27	49	43	33	45	33	36	31	30	26	31	37
30–49 år	28	39	34	29	38	27	29	24	24	22	26	32
50–64 år	28	39	33	28	42	26	33	33	24	26	28	31
65–90 år	33	45	33	29	47	31	36	30	34	31	31	34
eta	0.05	0.09	0.09	0.05	0.09	0.05	0.07	0.08	0.08	0.06	0.05	0.04
Kvinna	31	41	34	30	42	32	35	29	30	27	30	35
Man	27	44	37	30	43	26	31	28	24	23	27	32
eta	0.04	0.00	0.01	0.04	0.00	0.06	0.07	0.02	0.04	0.06	0.07	0.04
Låg utbildning	27	38	32	29	41	27	34	28	25	24	26	32
Medel utbildning	27	45	37	29	42	29	32	28	24	23	26	31
Hög utbildning	36	44	36	34	45	30	34	30	35	31	36	38
eta	0.07	0.05	0.05	0.01	0.01	0.03	0.02	0.02	0.07	0.05	0.08	0.04
Bor i ren landsbygd	26	35	32	25	38	27	27	26	26	20	27	31
Bor i mindre tätort	28	40	32	29	43	26	32	29	22	24	27	31
Bor i stad/större tätort	26	46	36	30	42	33	33	28	30	28	28	34
Bor i Sthlm/Gbg/Malmö	36	49	50	38	46	31	41	33	37	33	33	38
eta	0.08	0.09	0.11	0.05	0.05	0.03	0.11	0.02	0.10	0.08	0.04	0.06
Uppväxt i Sverige	-	-	-	-	-	30	33	28	27	25	28	34
Uppväxt i annat nordiskt land	-	-	-	-	-	(15)	(35)	(34)	(41)	(24)	(31)	(30)
Uppväxt utanför Norden	-	-	-	-	-	(21)	(30)	(36)	(30)	(31)	34	32
eta	-	-	-	-	-	0.05	0.02	0.03	0.06	0.03	0.02	0.03
Arbetsarbete	26	41	36	28	40	29	32	28	24	23	26	32
Jordbrukarbete	(19)	(39)	(25)	(30)	(35)	(26)	(20)	(33)	(27)	(21)	(28)	(32)
Tjänstemannabete	33	44	37	31	46	29	35	30	32	28	32	35
Företagsarbete	25	45	41	29	40	28	33	29	22	26	29	36
eta	0.10	0.04	0.08	0.03	0.06	0.03	0.06	0.02	0.11	0.05	0.05	0.05
Klart/något vänster	30	40	34	27	43	31	32	28	27	27	27	33
Varken vänster eller höger	27	38	35	29	38	24	33	26	26	22	26	31
Klart/något höger	29	50	38	33	46	31	35	31	29	27	32	36
eta	0.04	0.08	0.06	0.04	0.05	0.03	0.02	0.05	0.05	0.06	0.05	0.05
Vänsterpartiet	(28)	36	(23)	(21)	(30)	(33)	32	30	24	24	25	32
Socialdemokraterna	29	43	36	28	44	29	32	27	25	25	27	34
Miljöpartiet	(18)	(40)	(40)	(48)	(36)	(17)	(39)	31	32	31	27	30
Centerpartiet	27	34	32	(27)	41	(29)	36	(27)	(29)	(26)	30	32
Liberalerna	32	47	42	39	56	29	42	(28)	(33)	(33)	48	43
Kristdemokraterna	(21)	(40)	(28)	27	(36)	(23)	(30)	(25)	(29)	(25)	27	34
Moderaterna	28	49	41	35	44	30	32	33	29	26	31	35
Sverigedemokraterna	-	-	-	-	-	-	-	-	-	-	-	-
eta	0.08	0.11	0.14	0.11	0.09	0.06	0.10	0.06	0.09	0.07	0.09	0.07
Mycket/ganska intresserad	32	44	39	32	44	30	36	31	30	28	31	34
Inte särskilt/inte alls intresserad	25	41	32	27	40	27	29	25	24	23	25	32
eta	0.08	0.01	0.05	0.02	0.03	0.02	0.04	0.04	0.07	0.04	0.03	0.00

Tabell 32b Andel mycket/ganska stort förtroende för dagspressen, efter bakgrundsfaktorer 1986–2023 (procent, eta)

	2000	2001	2002	2003	2004	2005	2006	2007	2008	2009	2010	2011
Samtliga	35	29	27	22	28	25	27	30	24	27	27	25
Antal svar	3 327	3 419	3 394	3 473	3 381	3 348	3 180	3 243	3 143	4 736	4 745	4 493
16–29 år	38	35	28	24	29	24	30	32	24	24	25	27
30–49 år	35	28	26	19	27	26	27	30	26	29	26	24
50–64 år	34	27	26	23	27	23	24	28	20	25	26	26
65–90 år	36	29	28	23	31	28	28	33	25	29	30	26
eta	0.01	0.05	0.04	0.06	0.06	0.05	0.02	0.04	0.05	0.07	0.06	0.04
Kvinna	36	30	28	23	29	27	27	31	26	29	28	26
Man	35	28	26	21	28	24	26	30	21	25	26	25
eta	0.04	0.06	0.05	0.07	0.03	0.04	0.03	0.03	0.07	0.06	0.06	0.03
Låg utbildning	32	27	25	20	28	23	21	29	20	24	26	24
Medel utbildning	34	29	25	21	26	23	25	28	23	23	25	23
Hög utbildning	42	33	31	25	33	29	34	34	28	33	29	29
eta	0.06	0.04	0.04	0.04	0.04	0.06	0.10	0.03	0.05	0.08	0.05	0.04
Bor i ren landsbygd	34	26	23	20	26	22	21	27	22	26	21	19
Bor i mindre tätort	32	26	24	19	26	21	24	27	20	24	26	25
Bor i stad/större tätort	35	30	28	22	28	26	27	31	25	28	26	26
Bor i Sthlm/Gbg/Malmö	43	39	32	27	37	33	36	35	29	30	36	32
eta	0.06	0.08	0.07	0.05	0.05	0.07	0.06	0.05	0.06	0.04	0.08	0.07
Uppväxt i Sverige	35	30	26	22	29	25	27	30	24	27	27	25
Uppväxt i annat nordiskt land	(32)	(21)	33	(24)	(31)	(32)	(25)	(35)	(24)	26	25	26
Uppväxt utanför Norden	38	33	32	25	29	19	30	30	26	34	27	29
eta	0.03	0.05	0.02	0.03	0.02	0.05	0.03	0.02	0.01	0.03	0.02	0.00
Arbetskarhem	32	27	26	20	25	21	22	27	22	24	27	22
Jordbrukarhem	31	(28)	19	23	(27)	(29)	(27)	(36)	(14)	26	20	24
Tjänstemannahem	40	33	29	24	31	29	31	34	27	30	28	29
Företagarhem	36	31	26	23	32	26	28	24	23	27	25	26
eta	0.06	0.07	0.05	0.05	0.08	0.08	0.10	0.07	0.05	0.05	0.04	0.07
Klart/något vänster	34	30	27	20	28	23	25	31	25	29	29	26
Varken vänster eller höger	31	26	25	20	25	22	23	25	21	23	23	23
Klart/något höger	42	33	28	26	32	31	31	33	25	28	28	27
eta	0.07	0.04	0.02	0.05	0.06	0.07	0.07	0.05	0.05	0.04	0.05	0.03
Vänsterpartiet	32	24	22	16	24	15	28	26	22	21	31	19
Socialdemokraterna	35	29	27	23	27	23	24	30	24	28	28	25
Miljöpartiet	37	31	26	19	32	24	28	30	26	29	31	31
Centerpartiet	30	27	29	18	26	28	33	33	22	27	24	27
Liberalerna	47	38	34	29	37	30	38	38	31	30	29	31
Kristdemokraterna	38	28	26	22	23	23	24	23	25	21	22	18
Moderaterna	39	36	23	25	32	31	29	34	24	30	28	27
Sverigedemokraterna	-	-	-	-	-	-	-	-	20	20	17	18
eta	0.07	0.11	0.08	0.10	0.10	0.10	0.11	0.09	0.10	0.09	0.12	0.11
Mycket/ganska intresserad	38	33	31	25	31	28	31	35	25	31	30	29
Inte särskilt/inte alls intresserad	33	26	22	18	26	22	21	24	22	23	23	21
eta	0.04	0.06	0.06	0.07	0.04	0.04	0.08	0.08	0.01	0.07	0.05	0.05

Tabell 32c Andel mycket/ganska stort förtroende för dagspressen, efter bakgrundsfaktorer 1986–2023 (procent, eta)

	2012	2013	2014	2015	2016	2017	2018	2019	2020	2021	2022	2023
Samtliga	28	27	32	31	29	31	33	32	35	35	36	34
Antal svar	6 006	6 355	4 942	4 742	3 097	3 449	3 460	3 127	3 512	3 070	3 294	3 384
16–29 år	28	25	24	24	27	25	26	28	24	25	27	29
30–49 år	28	27	32	31	30	30	35	33	35	33	37	32
50–64 år	26	26	31	30	27	32	33	33	34	37	38	36
65–90 år	30	29	36	34	32	34	35	33	40	39	36	36
eta	0.06	0.07	0.09	0.10	0.09	0.10	0.08	0.07	0.10	0.11	0.06	0.09
Kvinna	29	29	34	32	31	33	33	35	37	37	38	35
Man	27	25	29	29	28	29	33	30	33	33	33	33
eta	0.05	0.08	0.09	0.08	0.08	0.08	0.04	0.11	0.10	0.08	0.08	0.09
Låg utbildning	25	22	28	30	28	27	25	25	30	23	31	26
Medel utbildning	26	24	28	26	24	27	27	27	30	29	29	26
Hög utbildning	33	32	38	35	35	36	42	41	42	45	44	44
eta	0.04	0.07	0.10	0.08	0.08	0.11	0.14	0.14	0.11	0.16	0.13	0.17
Bor i ren landsbygd	24	25	27	25	27	28	29	23	32	27	32	31
Bor i mindre tätort	25	24	27	28	25	28	29	29	31	30	32	28
Bor i stad/större tätort	29	26	33	32	29	32	35	32	35	37	35	35
Bor i Sthlm/Gbg/Malmö	32	35	37	35	38	35	36	45	41	42	46	44
eta	0.04	0.06	0.08	0.05	0.06	0.05	0.06	0.13	0.07	0.10	0.08	0.10
Uppväxt i Sverige	28	27	32	30	30	30	33	33	35	36	36	34
Uppväxt i annat nordiskt land	21	32	30	(32)	(23)	(36)	(36)	(32)	(36)	(15)	(42)	31
Uppväxt utanför Norden	32	29	30	37	31	33	29	31	34	40	28	29
eta	0.02	0.01	0.02	0.02	0.01	0.02	0.03	0.02	0.01	0.06	0.04	0.02
Arbetsarhem	25	23	25	24	24	24	25	24	27	27	27	25
Jordbrukarhem	22	34	25	26	(34)	(28)	(34)	(24)	(36)	(35)	(37)	31
Tjänstemannahem	31	31	39	35	34	38	41	40	42	43	45	43
Företagarhem	27	28	29	35	23	31	34	34	33	32	32	29
eta	0.07	0.09	0.13	0.09	0.12	0.15	0.16	0.15	0.15	0.14	0.17	0.19
Klart/något vänster	30	29	35	34	34	37	41	42	42	46	46	42
Varken vänster eller höger	23	23	26	26	23	25	27	28	31	28	33	29
Klart/något höger	31	28	33	31	30	31	30	29	32	30	28	30
eta	0.05	0.06	0.08	0.08	0.08	0.13	0.14	0.19	0.14	0.19	0.20	0.16
Vänsterpartiet	28	28	31	31	30	36	41	37	40	43	40	34
Socialdemokraterna	30	26	34	32	33	33	38	41	42	44	43	39
Miljöpartiet	30	36	37	38	30	38	50	43	45	51	61	60
Centerpartiet	25	31	40	40	36	40	42	44	53	44	42	48
Liberalerna	42	33	42	40	45	41	46	44	50	(45)	46	42
Kristdemokraterna	26	23	33	32	(27)	(28)	30	28	28	31	27	28
Moderaterna	28	28	31	33	30	28	26	32	32	32	30	34
Sverigedemokraterna	15	17	15	17	16	17	15	15	17	14	18	14
eta	0.14	0.16	0.20	0.24	0.27	0.26	0.28	0.31	0.29	0.31	0.28	0.29
Mycket/ganska intresserad	33	31	36	35	33	36	38	38	40	42	40	39
Inte särskilt/inte alls intresserad	22	21	23	23	23	23	24	23	26	24	27	25
eta	0.08	0.08	0.11	0.10	0.06	0.09	0.12	0.10	0.10	0.14	0.11	0.12



FÖRTROENDE FÖR STORFÖRETAGEN

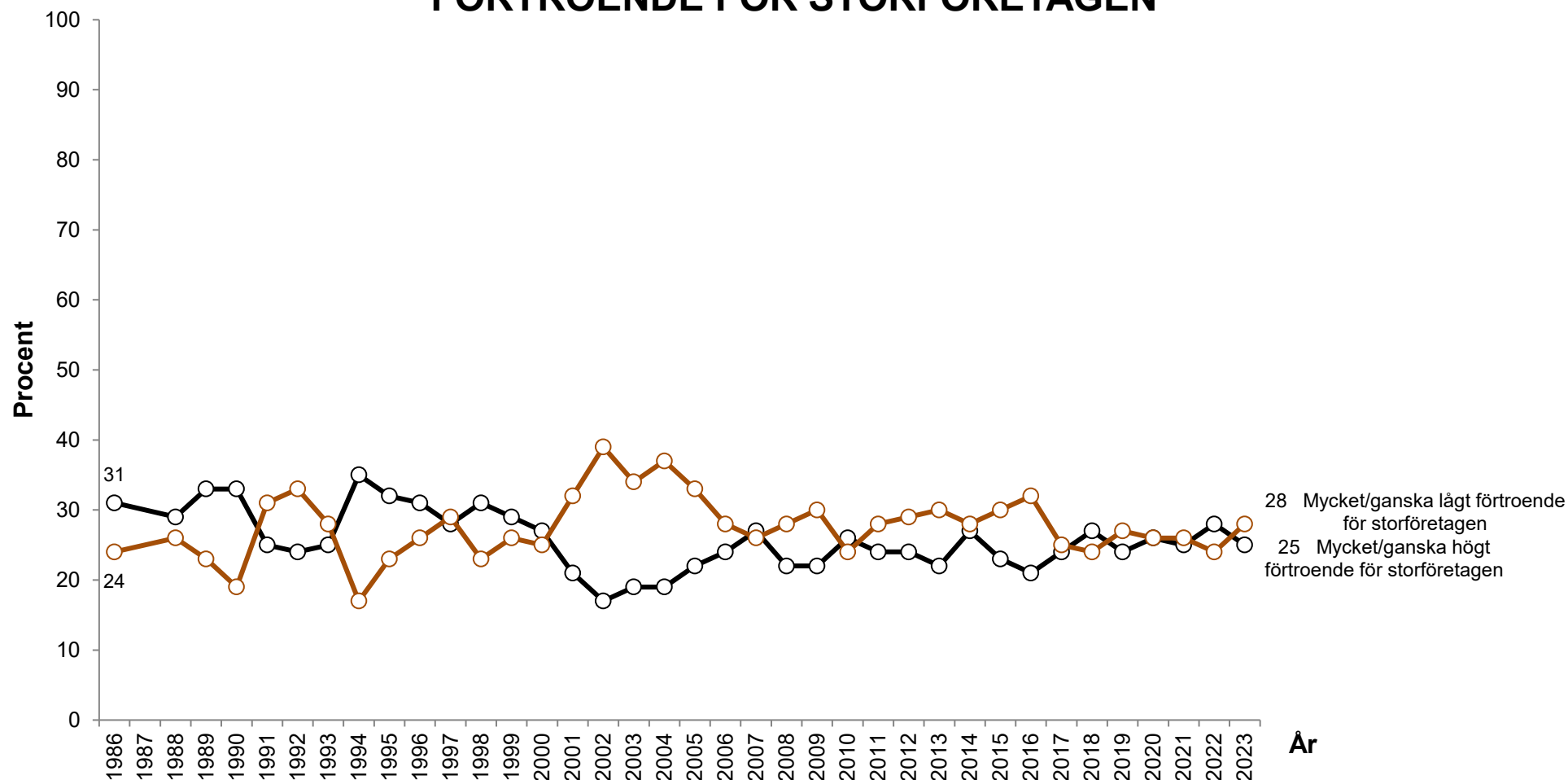

Kommentar: Svarsalternativen är "mycket stort förtroende"; "ganska stort förtroende"; "varken stort eller litet förtroende"; "ganska litet förtroende" samt "mycket litet förtroende". Resultaten avser andel som svarat "mycket" eller "ganska stort förtroende" samt andel som svarat "mycket" eller "ganska litet förtroende". Procentbasen utgörs av de som besvarat respektive delfråga.

Frågeformulering: 1986–2008: "Hur stort förtroende har Du för det sätt på vilket följande samhällsinstitutioner och grupper sköter sitt arbete?" Fr o m 2008: "Hur stort förtroende har du för det sätt på vilket följande institutioner och grupper sköter sitt arbete?"

Källa: Den nationella SOM-undersökningen 1986–2023

Tabell 33a Andel mycket/ganska stort förtroende för *storföretagen*, efter bakgrundsfaktorer 1986–2023 (procent, eta)

	1986	1988	1989	1990	1991	1992	1993	1994	1995	1996	1997	1998
Samtliga	31	29	33	33	25	24	25	35	32	31	28	31
Antal svar	1 549	1 555	1 537	1 518	1 497	1 832	1 788	1 640	1 702	1 678	1 650	3 413
16–29 år	31	27	36	32	26	31	30	40	34	35	33	37
30–49 år	31	29	31	35	26	22	24	32	33	29	28	30
50–64 år	31	29	35	31	28	20	23	38	32	30	25	29
65–90 år	34	30	30	35	20	21	25	31	30	32	23	28
eta	0.05	0.03	0.07	0.05	0.07	0.15	0.12	0.07	0.06	0.06	0.09	0.09
Kvinna	26	22	26	28	20	19	19	29	26	25	25	29
Man	36	37	39	39	30	28	31	40	38	37	30	32
eta	0.08	0.14	0.08	0.09	0.06	0.07	0.10	0.09	0.07	0.08	0.01	0.01
Låg utbildning	27	24	28	28	19	15	18	29	26	24	19	23
Medel utbildning	33	31	33	34	27	26	28	36	32	32	28	31
Hög utbildning	38	30	39	40	32	30	32	41	42	38	37	38
eta	0.11	0.08	0.07	0.11	0.12	0.15	0.14	0.10	0.10	0.12	0.16	0.12
Bor i ren landsbygd	28	25	26	32	17	17	23	31	31	30	21	26
Bor i mindre tätort	31	28	30	30	25	24	23	35	33	30	24	28
Bor i stad/större tätort	33	32	38	37	30	26	29	36	32	32	32	33
Bor i Sthlm/Gbg/Malmö	34	29	36	36	28	30	26	38	34	33	35	34
eta	0.04	0.06	0.07	0.07	0.10	0.11	0.06	0.06	0.01	0.02	0.11	0.05
Uppväxt i Sverige	-	-	-	-	-	-	26	35	32	31	28	31
Uppväxt i annat nordiskt land	-	-	-	-	-	-	(17)	(35)	(34)	(31)	(24)	(27)
Uppväxt utanför Norden	-	-	-	-	-	-	(22)	(44)	(29)	(40)	(29)	33
eta	-	-	-	-	-	-	0.07	0.02	0.02	0.03	0.01	0.01
Arbetsarbete	24	21	25	24	19	16	17	30	23	21	20	24
Jordbrukarbete	(21)	(25)	(35)	(33)	(15)	(20)	(30)	(31)	(40)	(29)	(21)	(29)
Tjänstemannabete	40	36	38	42	32	32	32	38	40	41	35	36
Företagsarbete	43	41	44	45	32	28	35	44	43	39	33	40
eta	0.21	0.21	0.14	0.20	0.19	0.20	0.21	0.12	0.18	0.17	0.16	0.14
Klart/något vänster	21	18	19	22	17	14	15	25	18	19	17	20
Varken vänster eller höger	28	25	27	28	22	21	21	30	28	24	21	26
Klart/något höger	46	46	51	49	35	37	41	52	51	50	46	46
eta	0.29	0.30	0.29	0.27	0.26	0.27	0.30	0.25	0.32	0.32	0.30	0.28
Vänsterpartiet	(9)	(10)	14	(18)	(8)	(6)	(10)	18	19	13	11	16
Socialdemokraterna	23	22	25	26	19	18	18	27	22	27	19	23
Miljöpartiet	(20)	15	(14)	(27)	(16)	(8)	(21)	(28)	23	23	18	19
Centerpartiet	27	32	29	32	(24)	21	(22)	36	(44)	(31)	(9)	26
Liberalerna	43	41	37	38	36	35	31	52	(43)	(38)	(29)	48
Kristdemokraterna	(14)	(33)	(36)	(26)	32	(17)	(29)	(35)	(34)	(36)	(22)	32
Moderaterna	51	53	56	53	38	40	43	53	54	50	49	51
Sverigedemokraterna	-	-	-	-	-	-	-	-	-	-	-	-
eta	0.32	0.33	0.33	0.28	0.32	0.31	0.32	0.27	0.33	0.32	0.32	0.32
Mycket/ganska intresserad	35	33	35	40	29	25	29	38	38	35	30	34
Inte särskilt/inte alls intresserad	28	25	30	26	21	23	20	31	26	26	25	27
eta	0.05	0.02	0.01	0.10	0.04	0.01	0.05	0.08	0.05	0.03	0.01	0.04

Tabell 33b Andel mycket/ganska stort förtroende för *storföretagen*, efter bakgrundsfaktorer 1986–2023 (procent, eta)

	1999	2000	2001	2002	2003	2004	2005	2006	2007	2008	2009	2010
Samtliga	29	27	21	17	19	19	22	24	27	22	22	26
Antal svar	3 287	3 329	3 398	3 398	3 456	3 357	3 342	3 169	3 219	3 132	4 726	4 721
16–29 år	35	33	26	22	27	22	28	29	32	26	27	30
30–49 år	28	27	21	17	19	21	23	25	29	26	25	31
50–64 år	29	26	19	15	15	14	16	20	22	17	15	20
65–90 år	24	23	18	15	17	19	20	22	24	18	21	23
eta	0.09	0.07	0.10	0.10	0.10	0.11	0.10	0.08	0.11	0.13	0.11	0.09
Kvinna	26	23	18	15	17	18	19	21	23	20	19	23
Man	33	31	24	20	21	21	24	26	31	24	25	28
eta	0.02	0.05	0.02	0.02	0.00	0.01	0.02	0.01	0.04	0.02	0.03	0.02
Låg utbildning	24	20	14	13	13	18	17	18	22	17	17	21
Medel utbildning	29	28	20	17	20	19	21	26	26	23	23	26
Hög utbildning	36	34	28	21	24	21	26	26	31	23	22	28
eta	0.09	0.13	0.15	0.09	0.11	0.05	0.07	0.09	0.07	0.06	0.07	0.06
Bor i ren landsbygd	24	26	17	14	16	16	17	24	25	20	20	24
Bor i mindre tätort	27	28	19	16	18	17	20	22	25	22	19	25
Bor i stad/större tätort	31	27	22	18	20	20	22	25	28	22	23	26
Bor i Sthlm/Gbg/Malmö	34	28	26	20	22	22	27	25	27	23	22	27
eta	0.09	0.04	0.07	0.05	0.04	0.07	0.05	0.05	0.04	0.04	0.05	0.02
Uppväxt i Sverige	30	28	21	17	19	19	21	24	27	22	22	26
Uppväxt i annat nordiskt land	(16)	(17)	(17)	16	(11)	(11)	(21)	(15)	(15)	(12)	6	19
Uppväxt utanför Norden	33	25	26	18	23	16	30	17	24	21	23	24
eta	0.05	0.04	0.03	0.02	0.03	0.04	0.02	0.05	0.06	0.04	0.06	0.04
Arbetskarhem	22	21	14	13	14	15	16	19	22	18	17	22
Jordbrukarhem	(25)	(25)	(16)	17	19	(23)	(19)	(19)	(33)	(18)	23	24
Tjänstemannahem	35	33	27	20	24	21	26	27	29	23	25	28
Företagarhem	38	35	26	25	21	28	30	33	34	33	30	34
eta	0.14	0.15	0.15	0.12	0.12	0.14	0.13	0.10	0.11	0.08	0.11	0.08
Klart/något vänster	18	17	13	12	12	13	14	15	18	15	13	16
Varken vänster eller höger	25	22	17	15	14	15	19	19	21	18	18	19
Klart/något höger	45	43	34	26	31	30	32	36	40	32	32	36
eta	0.28	0.28	0.26	0.21	0.23	0.25	0.22	0.26	0.25	0.21	0.24	0.27
Vänsterpartiet	15	15	10	8	8	12	11	11	15	8	6	12
Socialdemokraterna	23	22	17	14	16	17	19	18	22	18	17	19
Miljöpartiet	17	20	16	15	11	15	10	12	15	10	14	14
Centerpartiet	19	29	15	16	16	13	19	27	27	23	27	27
Liberalerna	43	37	33	24	27	26	22	29	35	28	27	30
Kristdemokraterna	34	26	23	15	15	19	15	22	29	20	24	27
Moderaterna	48	46	36	32	35	30	36	37	43	35	34	37
Sverigedemokraterna	-	-	-	-	-	-	-	-	-	19	15	20
eta	0.30	0.28	0.27	0.23	0.27	0.23	0.26	0.25	0.28	0.26	0.27	0.27
Mycket/ganska intresserad	32	29	23	19	21	20	23	25	29	23	22	27
Inte särskilt/inte alls intresserad	27	26	18	15	17	19	20	23	24	21	21	24
eta	0.01	0.02	0.02	0.01	0.02	0.02	0.00	0.04	0.01	0.03	0.03	0.00

Tabell 33c Andel mycket/ganska stort förtroende för *storföretagen*, efter bakgrundsfaktorer 1986–2023 (procent, eta)

	2011	2012	2013	2014	2015	2016	2017	2018	2019	2020	2021	2022
Samtliga	24	24	22	27	23	21	24	27	24	26	25	28
Antal svar	4 486	4 496	4 795	1 614	1 480	1 504	1 678	1 684	1 575	1 742	1 517	1 567
16–29 år	33	30	26	36	28	22	33	32	27	25	32	29
30–49 år	25	26	25	28	25	30	25	27	26	29	25	31
50–64 år	20	19	20	22	23	18	22	26	25	28	24	29
65–90 år	21	22	19	27	20	16	21	26	22	21	24	25
eta	0.12	0.08	0.07	0.07	0.07	0.12	0.10	0.04	0.04	0.05	0.04	0.05
Kvinna	21	21	19	24	20	19	21	21	21	23	20	24
Man	28	26	25	31	27	24	28	33	28	29	30	33
eta	0.04	0.04	0.02	0.03	0.07	0.03	0.04	0.09	0.04	0.02	0.05	0.08
Låg utbildning	20	19	17	20	19	17	21	17	17	18	23	22
Medel utbildning	24	24	22	29	23	16	21	28	25	27	24	29
Hög utbildning	27	26	24	27	25	28	27	29	26	27	27	29
eta	0.06	0.08	0.04	0.06	0.06	0.09	0.05	0.08	0.08	0.05	0.03	0.01
Bor i ren landsbygd	23	22	20	22	18	18	24	23	26	21	19	29
Bor i mindre tätort	22	23	20	28	22	17	19	27	22	26	28	27
Bor i stad/större tätort	25	24	23	28	25	23	26	29	22	27	27	27
Bor i Sthlm/Gbg/Malmö	28	24	24	27	23	24	24	27	30	25	23	31
eta	0.02	0.04	0.04	0.03	0.06	0.08	0.04	0.06	0.04	0.08	0.11	0.02
Uppväxt i Sverige	24	23	22	27	24	21	24	27	25	26	25	28
Uppväxt i annat nordiskt land	20	(23)	23	(29)	(10)	(11)	(20)	(21)	(26)	(12)	(14)	(14)
Uppväxt utanför Norden	32	24	24	(23)	(24)	26	28	(31)	(17)	27	(29)	27
eta	0.04	0.04	0.02	0.02	0.02	0.05	0.05	0.01	0.05	0.04	0.04	0.04
Arbetskarhem	21	19	16	22	17	11	20	19	18	19	21	23
Jordbrukarhem	24	19	28	(23)	(19)	(26)	(20)	(28)	(21)	(24)	(19)	(31)
Tjänstemannahem	27	27	26	30	29	26	26	33	29	28	28	31
Företagarhem	30	27	32	39	25	31	28	34	33	34	32	40
eta	0.09	0.11	0.13	0.11	0.13	0.20	0.10	0.11	0.16	0.14	0.09	0.13
Klart/något vänster	15	14	13	18	15	11	15	15	12	15	18	20
Varken vänster eller höger	19	20	17	22	18	19	20	23	20	22	22	23
Klart/något höger	35	35	35	40	34	30	35	40	37	38	34	38
eta	0.26	0.26	0.27	0.26	0.27	0.27	0.26	0.27	0.29	0.28	0.20	0.22
Vänsterpartiet	10	8	9	14	7	(5)	(7)	9	9	11	7	(12)
Socialdemokraterna	18	17	15	22	20	20	18	18	18	21	22	23
Miljöpartiet	16	14	14	19	14	(14)	(33)	(18)	(15)	(20)	(24)	(11)
Centerpartiet	31	32	24	(37)	26	24	33	36	30	31	36	36
Liberalerna	33	31	25	(30)	(33)	32	32	40	(38)	(34)	(39)	(35)
Kristdemokraterna	25	25	29	(35)	(32)	(33)	(29)	41	38	36	(31)	(37)
Moderaterna	34	34	36	43	37	31	34	42	36	38	32	42
Sverigedemokraterna	20	24	21	21	22	19	22	25	27	24	28	28
eta	0.29	0.29	0.31	0.25	0.30	0.27	0.27	0.33	0.30	0.31	0.32	0.29
Mycket/ganska intresserad	26	26	23	29	23	23	27	29	25	28	28	31
Inte särskilt/inte alls intresserad	22	21	21	25	24	18	21	23	22	22	21	23
eta	0.01	0.02	0.04	0.00	0.02	0.01	0.02	0.02	0.00	0.02	0.04	0.04

Tabell 33d Andel mycket/ganska stort förtroende för *storföretagen*, efter bakgrundsfaktorer 1986–2023 (procent, eta)

	2023
Samtliga	25
Antal svar	1 660
16–29 år	25
30–49 år	25
50–64 år	31
65–90 år	22
eta	0.09
Kvinna	23
Man	28
eta	0.02
Låg utbildning	20
Medel utbildning	23
Hög utbildning	30
eta	0.04
Bor i ren landsbygd	20
Bor i mindre tätort	24
Bor i stad/större tätort	27
Bor i Sthlm/Gbg/Malmö	27
eta	0.05
Uppväxt i Sverige	26
Uppväxt i annat nordiskt land	(16)
Uppväxt utanför Norden	27
eta	0.05
Arbetslöshet	19
Jordbrukarhem	(32)
Tjänstemannahem	31
Företagarhem	28
eta	0.11
Klart/något vänster	19
Varken vänster eller höger	23
Klart/något höger	35
eta	0.20
Vänsterpartiet	8
Socialdemokraterna	22
Miljöpartiet	22
Centerpartiet	45
Liberalerna	40
Kristdemokraterna	(38)
Moderaterna	37
Sverigedemokraterna	24
eta	0.28
Mycket/ganska intresserad	28
Inte särskilt/inte alls intresserad	21
eta	0.03



FÖRTROENDE FÖR KUNGAHUSET OCH SVENSKA KYRKAN

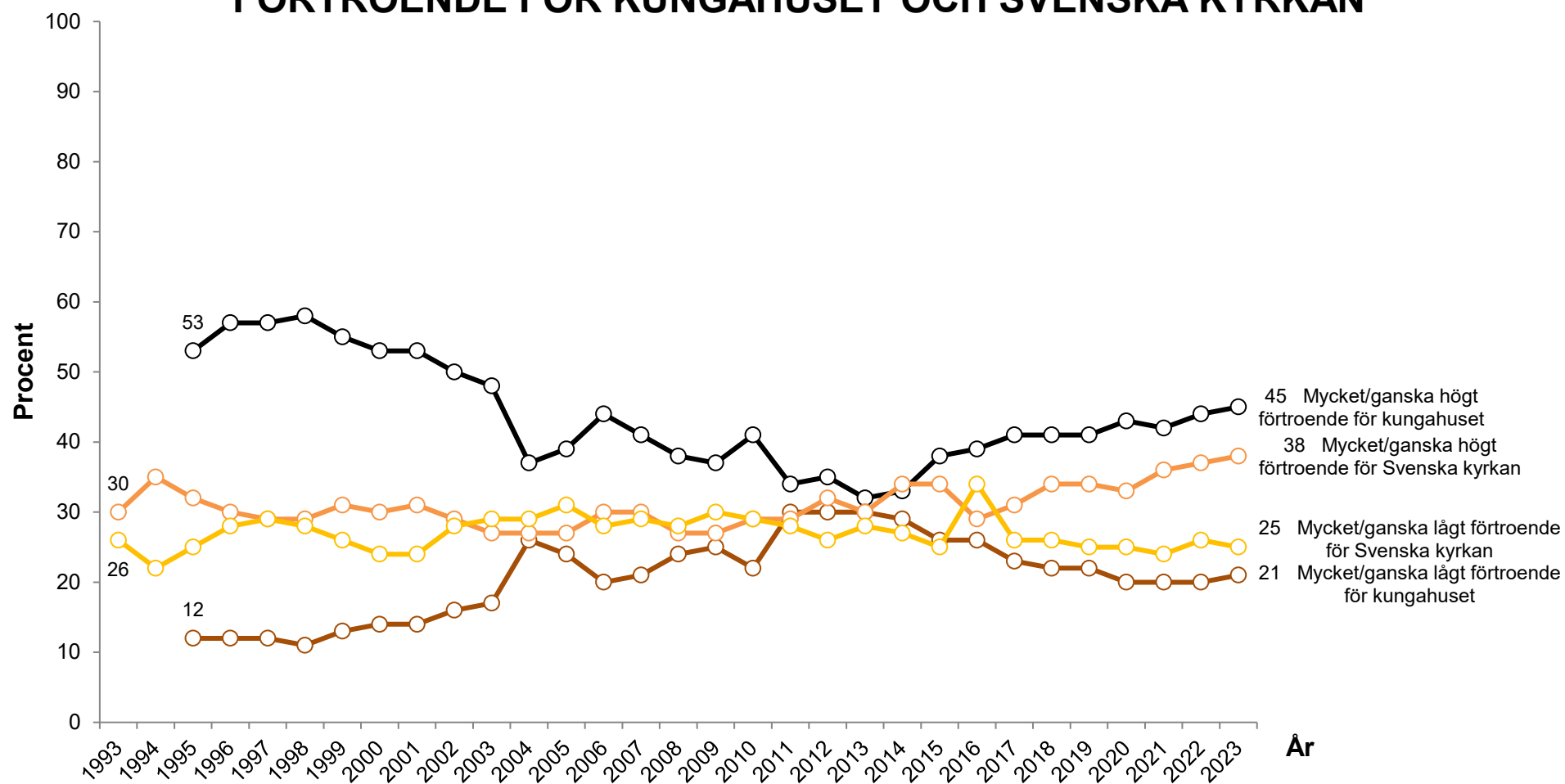

Kommentar: Svartalternativen är "mycket stort förtroende"; "ganska stort förtroende"; "varken stort eller litet förtroende"; "ganska litet förtroende" samt "mycket litet förtroende". Resultaten avser andel som svarat "mycket" eller "ganska stort förtroende" samt andel som svarat "mycket" eller "ganska litet förtroende". Procentbasen utgörs av de som besvarat respektive delfråga.

Frågeformulering: 1986–2008: "Hur stort förtroende har Du för det sätt på vilket följande samhällsinstitutioner och grupper sköter sitt arbete?" Fr o m 2008: "Hur stort förtroende har du för det sätt på vilket följande institutioner och grupper sköter sitt arbete?"

Källa: Den nationella SOM-undersökningen 1993–2023

Tabell 34a Andel mycket/ganska stort förtroende för kungahuset, efter bakgrundsfaktorer 1995–2023 (procent, eta)

	1995	1996	1997	1998	1999	2000	2001	2002	2003	2004	2005	2006
Samtliga	53	57	57	58	55	53	53	50	48	37	39	44
Antal svar	1 736	1 705	1 665	3 445	3 323	3 365	3 426	3 422	3 478	3 391	3 355	3 188
16–29 år	54	56	57	56	49	51	53	45	43	32	32	38
30–49 år	46	53	54	54	51	49	50	47	46	36	39	43
50–64 år	54	59	55	58	56	52	52	48	46	32	37	44
65–90 år	64	65	63	68	65	61	60	62	57	49	50	56
eta	0.14	0.11	0.09	0.11	0.09	0.10	0.07	0.11	0.09	0.13	0.11	0.13
Kvinna	59	60	59	63	57	55	56	52	50	39	41	47
Man	47	54	54	53	52	50	50	47	45	34	37	42
eta	0.12	0.06	0.10	0.12	0.10	0.07	0.08	0.08	0.09	0.07	0.05	0.08
Låg utbildning	51	58	57	57	57	53	52	51	50	40	41	48
Medel utbildning	54	57	57	58	54	52	55	51	47	37	38	45
Hög utbildning	52	56	56	58	54	53	53	47	45	34	39	42
eta	0.05	0.01	0.01	0.01	0.02	0.01	0.04	0.06	0.04	0.06	0.03	0.04
Bor i ren landsbygd	52	57	56	59	57	58	55	52	53	44	40	51
Bor i mindre tätort	52	59	56	58	52	54	52	51	49	38	40	45
Bor i stad/större tätort	56	56	59	58	56	51	53	50	46	36	39	44
Bor i Sthlm/Gbg/Malmö	50	54	51	56	52	48	53	46	43	31	37	39
eta	0.03	0.01	0.03	0.03	0.01	0.07	0.01	0.05	0.06	0.08	0.05	0.07
Uppväxt i Sverige	54	57	57	58	55	54	54	50	48	37	39	45
Uppväxt i annat nordiskt land	(39)	(49)	(48)	(59)	(46)	(36)	(34)	36	(41)	(34)	(40)	(29)
Uppväxt utanför Norden	(40)	(58)	(57)	52	52	39	45	49	39	32	34	42
eta	0.05	0.02	0.07	0.03	0.04	0.09	0.07	0.05	0.05	0.03	0.04	0.05
Arbetsrum	46	53	51	54	50	48	48	45	43	34	35	41
Jordbruker	(78)	(80)	(82)	(73)	(70)	67	(68)	68	64	57	(51)	(63)
Tjänstemannar	58	60	59	59	57	54	56	51	49	36	41	45
Företagarer	54	62	69	64	59	60	56	58	53	41	47	50
eta	0.15	0.12	0.15	0.09	0.09	0.10	0.08	0.10	0.10	0.10	0.09	0.10
Klart/något vänster	39	43	42	47	41	38	41	39	37	28	26	34
Varken vänster eller höger	52	57	57	58	53	51	52	48	47	37	36	40
Klart/något höger	68	72	69	70	68	67	67	63	59	45	54	57
eta	0.25	0.23	0.21	0.22	0.21	0.24	0.22	0.23	0.20	0.18	0.24	0.21
Vänsterpartiet	35	39	34	42	32	35	35	27	28	21	20	26
Socialdemokraterna	45	50	52	53	50	46	46	45	44	35	33	39
Miljöpartiet	57	51	55	49	45	51	42	39	35	31	23	29
Centerpartiet	(65)	(72)	(66)	69	70	65	64	68	64	47	54	56
Liberalerna	(61)	(62)	(63)	64	63	59	62	55	52	33	45	44
Kristdemokraterna	(75)	(84)	(70)	71	70	69	70	66	62	55	59	62
Moderaterna	67	73	68	70	67	64	67	61	59	44	50	55
Sverigedemokraterna	-	-	-	-	-	-	-	-	-	-	-	-
eta	0.26	0.28	0.21	0.25	0.25	0.25	0.27	0.26	0.24	0.21	0.25	0.25
Mycket/ganska intresserad	54	58	56	58	55	51	52	49	47	36	39	46
Inte särskilt/inte alls intresserad	52	56	57	58	54	54	54	50	47	39	39	43
eta	0.03	0.02	0.01	0.03	0.02	0.04	0.05	0.04	0.03	0.07	0.05	0.01

Tabell 34b Andel mycket/ganska stort förtroende för *kungahuset*, efter bakgrundsfaktorer 1995–2023 (procent, eta)

	2007	2008	2009	2010	2011	2012	2013	2014	2015	2016	2017	2018
Samtliga	41	38	37	41	34	35	32	33	38	39	41	41
Antal svar	3 245	3 146	4 758	4 766	4 527	4 552	4 821	5 000	3 114	3 135	3 458	3 473
16–29 år	35	34	30	35	35	34	30	32	36	32	40	35
30–49 år	39	36	35	41	31	33	31	31	38	41	39	38
50–64 år	39	37	34	37	30	32	29	31	36	38	39	41
65–90 år	55	46	48	48	41	42	38	38	40	42	46	48
eta	0.12	0.07	0.13	0.09	0.09	0.10	0.08	0.07	0.05	0.04	0.07	0.09
Kvinna	44	40	40	45	37	37	35	37	39	41	45	44
Man	39	36	33	36	30	33	29	29	36	36	37	39
eta	0.06	0.06	0.10	0.14	0.10	0.07	0.11	0.11	0.09	0.07	0.12	0.11
Låg utbildning	43	39	39	42	36	38	36	34	38	40	44	43
Medel utbildning	43	39	37	40	34	37	33	34	37	38	41	42
Hög utbildning	39	37	35	41	33	32	30	31	38	39	40	40
eta	0.02	0.04	0.03	0.02	0.03	0.06	0.06	0.04	0.03	0.02	0.04	0.02
Bor i ren landsbygd	46	42	39	43	37	40	37	38	41	43	45	42
Bor i mindre tätort	43	37	38	38	34	36	33	34	36	40	42	42
Bor i stad/större tätort	40	39	36	42	34	35	33	34	39	39	41	43
Bor i Sthlm/Gbg/Malmö	41	33	34	37	28	29	27	26	32	35	38	39
eta	0.05	0.06	0.04	0.06	0.09	0.10	0.09	0.11	0.09	0.06	0.05	0.03
Uppväxt i Sverige	42	39	37	42	34	36	33	33	38	40	41	42
Uppväxt i annat nordiskt land	(43)	(26)	32	28	26	(41)	33	28	(40)	(33)	(38)	(41)
Uppväxt utanför Norden	34	32	36	34	33	27	31	32	36	31	40	33
eta	0.04	0.04	0.03	0.05	0.04	0.04	0.02	0.05	0.01	0.05	0.04	0.04
Arbetsarhem	37	35	33	36	32	32	31	31	33	36	39	37
Jordbrukarhem	(61)	(54)	56	52	43	44	50	45	(43)	(49)	(45)	(51)
Tjänstemannahem	43	39	37	43	34	35	31	34	39	39	42	43
Företagarhem	49	44	46	52	39	45	36	37	42	43	46	54
eta	0.12	0.08	0.11	0.09	0.07	0.09	0.09	0.06	0.07	0.05	0.07	0.09
Klart/något vänster	32	29	25	29	26	25	23	23	27	30	31	33
Varken vänster eller höger	39	36	34	37	30	33	29	28	35	34	39	39
Klart/något höger	53	50	50	51	43	46	44	46	48	49	52	50
eta	0.20	0.22	0.25	0.22	0.21	0.22	0.22	0.24	0.23	0.16	0.19	0.16
Vänsterpartiet	22	19	15	22	14	10	13	14	16	18	17	23
Socialdemokraterna	39	31	33	33	30	30	29	28	33	34	38	38
Miljöpartiet	28	32	27	30	26	25	23	23	33	33	30	32
Centerpartiet	52	52	54	52	56	48	45	50	53	48	53	46
Liberalerna	49	43	40	45	31	39	32	37	40	45	39	47
Kristdemokraterna	62	63	54	65	60	67	59	55	(53)	(62)	(64)	62
Moderaterna	51	50	48	51	41	45	42	44	47	48	52	52
Sverigedemokraterna	-	41	26	32	30	37	31	33	38	41	41	38
eta	0.23	0.27	0.26	0.26	0.26	0.27	0.28	0.28	0.27	0.24	0.23	0.24
Mycket/ganska intresserad	43	40	38	42	33	35	30	34	37	40	41	43
Inte särskilt/inte alls intresserad	40	36	36	40	34	36	35	31	38	37	41	39
eta	0.01	0.03	0.01	0.01	0.06	0.05	0.10	0.01	0.05	0.01	0.02	0.02

Tabell 34d Andel mycket/ganska stort förtroende för *kungahuset*, efter bakgrundsfaktorer 1995–2023 (procent, eta)

	2019	2020	2021	2022	2023
Samtliga	41	43	42	44	45
Antal svar	3 154	3 520	3 073	3 318	3 396
16–29 år	37	40	36	37	35
30–49 år	38	42	37	42	42
50–64 år	39	42	46	44	45
65–90 år	47	45	46	49	50
eta	0.08	0.04	0.06	0.06	0.07
Kvinna	45	47	46	47	49
Man	36	38	39	41	41
eta	0.13	0.11	0.10	0.08	0.11
Låg utbildning	42	39	42	49	48
Medel utbildning	41	43	44	43	45
Hög utbildning	40	43	42	43	45
eta	0.03	0.02	0.02	0.01	0.02
Bor i ren landsbygd	47	45	46	48	48
Bor i mindre tätort	42	45	45	45	45
Bor i stad/större tätort	40	42	44	43	47
Bor i Sthlm/Gbg/Malmö	36	39	34	41	37
eta	0.06	0.06	0.06	0.05	0.08
Uppväxt i Sverige	41	43	44	45	46
Uppväxt i annat nordiskt land	(40)	(25)	(26)	(34)	41
Uppväxt utanför Norden	35	33	37	34	37
eta	0.03	0.06	0.05	0.09	0.05
Arbetsarbete	38	37	39	42	41
Jordbrukarbete	(46)	(55)	(54)	(54)	49
Tjänstemanarbete	42	45	44	45	47
Företagsarbete	43	48	51	50	56
eta	0.06	0.09	0.09	0.07	0.09
Klart/något vänster	31	35	34	37	38
Varken vänster eller höger	39	39	43	42	40
Klart/något höger	49	51	50	51	56
eta	0.14	0.14	0.12	0.14	0.17
Vänsterpartiet	25	22	21	17	15
Socialdemokraterna	38	44	44	43	45
Miljöpartiet	36	31	21	38	34
Centerpartiet	46	53	53	55	51
Liberalerna	45	41	(44)	50	53
Kristdemokraterna	59	64	63	62	65
Moderaterna	50	49	50	51	55
Sverigedemokraterna	39	39	41	41	47
eta	0.21	0.24	0.23	0.24	0.26
Mycket/ganska intresserad	41	44	44	46	46
Inte särskilt/inte alls intresserad	40	40	40	41	42
eta	0.00	0.02	0.02	0.04	0.03

Tabell 35a Andel mycket/ganska stort förtroende för Svenska kyrkan, efter bakgrundsfaktorer 1993–2023 (procent, eta)

	1993	1994	1995	1996	1997	1998	1999	2000	2001	2002	2003	2004
Samtliga	30	35	32	30	29	29	31	30	31	29	27	27
Antal svar	1 800	1 645	1 719	1 701	1 667	3 438	3 313	3 349	3 427	3 412	3 473	3 400
16–29 år	29	32	30	28	30	28	30	29	27	27	25	24
30–49 år	23	29	26	24	22	24	27	28	27	25	24	25
50–64 år	32	34	33	32	29	31	31	29	32	27	26	23
65–90 år	47	49	43	41	42	40	40	39	41	39	37	35
eta	0.14	0.11	0.13	0.12	0.14	0.12	0.08	0.10	0.11	0.10	0.09	0.12
Kvinna	34	38	36	32	34	33	35	33	35	30	31	31
Man	26	31	28	28	24	26	27	28	27	27	23	22
eta	0.11	0.12	0.14	0.08	0.14	0.13	0.11	0.11	0.12	0.08	0.11	0.12
Låg utbildning	34	39	36	34	30	32	33	29	31	29	31	28
Medel utbildning	27	31	30	25	27	27	29	29	28	27	22	24
Hög utbildning	29	35	31	34	31	32	33	34	36	31	32	29
eta	0.06	0.06	0.04	0.10	0.05	0.06	0.04	0.03	0.08	0.07	0.09	0.03
Bor i ren landsbygd	34	38	37	33	27	31	35	35	32	30	27	29
Bor i mindre tätort	29	33	29	30	29	31	31	32	32	29	28	28
Bor i stad/större tätort	31	35	34	30	32	31	32	29	31	28	28	27
Bor i Sthlm/Gbg/Malmö	25	32	24	24	24	24	25	27	29	28	24	23
eta	0.06	0.03	0.10	0.08	0.06	0.05	0.02	0.06	0.05	0.02	0.06	0.05
Uppväxt i Sverige	30	35	32	30	29	30	32	31	31	29	28	27
Uppväxt i annat nordiskt land	(27)	(29)	(29)	(36)	(24)	(33)	(27)	(24)	25	26	(26)	(34)
Uppväxt utanför Norden	(28)	(33)	(20)	(35)	(29)	28	27	28	29	24	26	23
eta	0.06	0.03	0.06	0.02	0.02	0.02	0.03	0.06	0.04	0.03	0.04	0.02
Arbetsmarknad	26	31	30	26	26	25	28	26	26	25	24	23
Jordbruk	(50)	(44)	(60)	(56)	(51)	(56)	(52)	37	(51)	47	44	44
Tjänsteman	32	36	31	32	29	32	32	34	34	30	29	28
Företag	31	36	29	26	33	30	34	32	31	28	26	24
eta	0.13	0.10	0.09	0.15	0.13	0.10	0.09	0.08	0.11	0.09	0.09	0.08
Klart/något vänster	27	30	26	27	26	26	27	27	27	25	27	24
Varken vänster eller höger	28	32	31	28	28	28	30	29	29	27	25	24
Klart/något höger	36	42	38	35	34	34	35	35	37	34	30	31
eta	0.10	0.07	0.14	0.10	0.07	0.07	0.08	0.08	0.08	0.09	0.06	0.06
Vänsterpartiet	(28)	25	26	19	20	20	20	23	20	20	21	19
Socialdemokraterna	27	32	29	27	27	26	29	29	28	26	26	26
Miljöpartiet	(31)	(38)	29	31	31	23	30	35	30	25	24	27
Centerpartiet	(45)	44	(56)	(54)	(46)	44	47	39	45	42	36	36
Liberalerna	31	43	(38)	(33)	(34)	47	41	37	39	30	31	29
Kristdemokraterna	(58)	(53)	(53)	(55)	(53)	43	44	46	46	46	38	49
Moderaterna	34	37	34	30	29	31	30	30	34	30	27	26
Sverigedemokraterna	-	-	-	-	-	-	-	-	-	-	-	-
eta	0.16	0.13	0.17	0.20	0.14	0.16	0.17	0.17	0.16	0.16	0.14	0.14
Mycket/ganska intresserad	31	37	32	32	31	31	32	33	33	32	30	29
Inte särskilt/inte alls intresserad	29	32	31	28	27	27	30	28	29	25	24	25
eta	0.03	0.05	0.03	0.04	0.01	0.02	0.01	0.03	0.04	0.05	0.02	0.03

Tabell 35b Andel mycket/ganska stort förtroende för Svenska kyrkan, efter bakgrundsfaktorer 1993–2023 (procent, eta)

	2005	2006	2007	2008	2009	2010	2011	2012	2013	2014	2015	2016
Samtliga	27	30	30	27	27	29	29	32	30	34	34	29
Antal svar	3 354	3 181	3 247	3 143	3 164	4 768	4 524	5 994	4 817	1 633	1 493	1 513
16–29 år	23	25	27	23	22	25	28	28	28	29	31	26
30–49 år	26	31	27	28	27	31	29	33	33	37	35	35
50–64 år	23	25	28	23	23	23	25	27	24	31	34	27
65–90 år	36	40	38	34	35	35	35	37	34	35	33	27
eta	0.10	0.11	0.08	0.09	0.10	0.09	0.08	0.09	0.09	0.07	0.04	0.07
Kvinna	30	34	32	31	30	32	33	35	33	38	39	31
Man	23	27	28	23	24	25	24	28	28	29	28	27
eta	0.10	0.11	0.07	0.12	0.11	0.12	0.13	0.10	0.11	0.14	0.14	0.11
Låg utbildning	28	30	33	27	29	29	29	32	29	31	33	25
Medel utbildning	24	29	26	26	25	27	26	28	29	30	32	23
Hög utbildning	29	32	32	29	28	32	33	35	32	38	35	36
eta	0.06	0.06	0.08	0.04	0.06	0.05	0.07	0.06	0.04	0.09	0.08	0.10
Bor i ren landsbygd	27	35	31	25	29	29	30	34	28	38	34	28
Bor i mindre tätort	26	30	31	27	28	27	28	31	30	30	39	32
Bor i stad/större tätort	27	30	29	29	26	31	30	31	32	36	33	26
Bor i Sthlm/Gbg/Malmö	25	27	28	25	26	26	26	31	29	29	28	35
eta	0.02	0.04	0.04	0.06	0.03	0.06	0.05	0.04	0.03	0.05	0.05	0.06
Uppväxt i Sverige	27	30	30	27	28	29	29	32	31	34	34	29
Uppväxt i annat nordiskt land	(26)	(30)	(31)	(29)	(16)	27	30	29	29	(38)	(24)	(16)
Uppväxt utanför Norden	25	23	22	23	24	25	26	28	22	21	(30)	26
eta	0.02	0.08	0.04	0.03	0.05	0.05	0.02	0.04	0.05	0.10	0.06	0.07
Arbetsarbete	23	26	27	24	24	25	26	27	26	28	30	23
Jordbruksarbete	(41)	(40)	(42)	(37)	(39)	38	38	37	44	(33)	(33)	(41)
Tjänstemannarbete	29	33	31	29	27	32	31	34	33	38	36	32
Företagsarbete	28	31	31	30	30	31	29	35	31	40	36	28
eta	0.10	0.06	0.09	0.06	0.07	0.07	0.07	0.09	0.10	0.13	0.13	0.13
Klart/något vänster	26	28	28	27	24	26	28	30	28	31	30	33
Varken vänster eller höger	23	26	26	24	26	24	26	27	27	30	33	25
Klart/något höger	31	35	35	30	30	34	32	36	35	39	36	31
eta	0.07	0.06	0.09	0.04	0.05	0.09	0.06	0.06	0.06	0.09	0.09	0.08
Vänsterpartiet	19	25	20	21	17	15	20	19	22	29	32	(23)
Socialdemokraterna	26	28	28	26	28	27	27	31	29	31	32	33
Miljöpartiet	27	29	31	27	30	26	31	29	30	38	38	(37)
Centerpartiet	38	39	38	38	38	45	43	48	44	(51)	45	39
Liberalerna	33	34	33	29	28	34	40	37	35	(36)	(41)	(36)
Kristdemokraterna	47	47	50	50	49	48	50	61	59	(54)	(55)	(60)
Moderaterna	26	31	32	27	28	31	29	33	33	34	35	30
Sverigedemokraterna	-	-	-	17	13	17	21	24	22	25	27	16
eta	0.15	0.16	0.16	0.15	0.14	0.15	0.18	0.17	0.17	0.18	0.17	0.24
Mycket/ganska intresserad	30	33	34	28	28	31	31	35	33	36	35	31
Inte särskilt/inte alls intresserad	23	27	25	27	25	26	27	28	26	28	31	27
eta	0.05	0.06	0.10	0.00	0.01	0.04	0.02	0.05	0.05	0.07	0.06	0.02

Tabell 35c Andel mycket/ganska stort förtroende för Svenska kyrkan, efter bakgrundsfaktorer 1993–2023 (procent, eta)

	2017	2018	2019	2020	2021	2022	2023
Samtliga	31	34	34	33	36	37	38
Antal svar	1 688	1 698	1 577	1 741	1 516	1 567	1 667
16–29 år	28	28	33	33	30	33	27
30–49 år	29	37	37	34	36	38	41
50–64 år	30	33	32	34	38	35	44
65–90 år	35	34	35	32	36	40	36
eta	0.06	0.06	0.06	0.02	0.04	0.03	0.10
Kvinna	34	36	39	37	40	40	41
Man	27	32	30	29	32	34	34
eta	0.14	0.07	0.18	0.13	0.12	0.08	0.12
Låg utbildning	32	32	34	27	29	35	36
Medel utbildning	27	29	30	30	33	33	32
Hög utbildning	34	39	39	38	41	41	44
eta	0.07	0.07	0.12	0.10	0.09	0.08	0.13
Bor i ren landsbygd	33	33	36	36	35	38	40
Bor i mindre tätort	31	34	31	30	38	34	34
Bor i stad/större tätort	31	34	35	32	37	37	40
Bor i Sthlm/Gbg/Malmö	27	36	35	35	34	38	37
eta	0.03	0.02	0.05	0.06	0.05	0.04	0.06
Uppväxt i Sverige	31	34	35	34	37	39	40
Uppväxt i annat nordiskt land	(29)	(38)	(25)	(20)	(15)	(33)	(12)
Uppväxt utanför Norden	22	(27)	(25)	(26)	(26)	24	23
eta	0.08	0.08	0.09	0.06	0.08	0.09	0.10
Arbetsarbete	25	28	30	25	30	33	33
Jordbrukarbete	(40)	(34)	(38)	(43)	(52)	(38)	(63)
Tjänstemanarbete	35	40	39	38	41	41	44
Företagsarbete	28	31	32	35	35	35	32
eta	0.12	0.13	0.10	0.13	0.12	0.08	0.14
Klart/något vänster	34	32	39	34	40	42	42
Varken vänster eller höger	27	33	29	29	33	38	32
Klart/något höger	32	37	35	36	35	33	39
eta	0.05	0.04	0.08	0.07	0.10	0.08	0.06
Vänsterpartiet	(29)	31	32	30	39	(32)	30
Socialdemokraterna	35	32	41	36	41	42	41
Miljöpartiet	(39)	(40)	(45)	(29)	(30)	(49)	48
Centerpartiet	36	44	39	48	52	40	54
Liberalerna	26	42	(40)	(49)	(46)	(42)	52
Kristdemokraterna	(65)	50	49	45	(49)	(43)	(62)
Moderaterna	30	33	33	31	29	33	41
Sverigedemokraterna	18	24	25	22	24	25	23
eta	0.25	0.19	0.20	0.16	0.25	0.20	0.24
Mycket/ganska intresserad	32	38	36	36	40	41	40
Inte särskilt/inte alls intresserad	28	28	31	28	30	30	35
eta	0.04	0.09	0.05	0.08	0.07	0.06	0.04

Tabell 36a Andel mycket/ganska stort förtroende för Nato, efter bakgrundsfaktorer 2022–2023 (procent, eta)

	2022	2023
Samtliga	53	47
Antal svar	1 567	1 669
16–29 år	46	38
30–49 år	51	46
50–64 år	55	49
65–90 år	53	49
eta	0.02	0.02
Kvinna	48	43
Man	57	51
eta	0.01	0.00
Låg utbildning	49	44
Medel utbildning	53	47
Hög utbildning	53	49
eta	0.01	0.02
Bor i ren landsbygd	54	43
Bor i mindre tätort	53	49
Bor i stad/större tätort	50	47
Bor i Sthlm/Gbg/Malmö	55	45
eta	0.02	0.01
Uppväxt i Sverige	53	47
Uppväxt i annat nordiskt land	67	73
Uppväxt utanför Norden	40	41
eta	0.01	0.00
Arbetsarbete	45	39
Jordbrukarbete	(57)	(49)
Tjänstemanarbete	56	56
Företagsarbete	61	43
eta	0.01	0.01
Klart/något vänster	45	40
Varken vänster eller höger	44	41
Klart/något höger	63	60
eta	0.00	0.02
Vänsterpartiet	22	16
Socialdemokraterna	53	47
Miljöpartiet	43	38
Centerpartiet	63	59
Liberalerna	62	61
Kristdemokraterna	55	(55)
Moderaterna	66	65
Sverigedemokraterna	49	42
eta	0.03	0.03
Mycket/ganska intresserad	56	51
Inte särskilt/inte alls intresserad	45	40
eta	0.00	0.01

SOM-institutet vid Göteborgs universitet genomför årligen nationella och lokala frågeundersökningar och anordnar seminarier på temat Samhälle, Opinion och Medier.

SOM-institutet | Seminariegatan 1B | Box 710, 405 30 Göteborg
031 786 3300 | info@som.gu.se | www.gu.se/som-institutet

