

Förtroende för och kännedom om
Statistiska centralbyrån (SCB)

[SOM-rapport nr 2024:12]





Innehållsförteckning

Introduktion	1
Tabell 2 Förtroende för samhällsinstitutioner, 2023	3
Tabell 3 Förtroende för Statistiska centralbyrån efter bakgrundsfaktorer, 2023	4
Tabell 4 Förtroende för Statistiska centralbyrån efter politisk orientering, 2023	5
Tabell 5 Förtroende för Statistiska centralbyrån efter nyhetsvanor, 2023	6
Tabell 6 Förtroende för Statistiska centralbyrån efter särskilda bakgrundsfaktorer, 2023	7
Tabell 7 Kännedom om Statistiska centralbyråns verksamhet efter särskilda bakgrundsfaktorer, 2023	8
Tabell 8 Kännedom om Statistiska centralbyråns verksamhet efter politisk orientering, 2023...	9
Tabell 9 Kännedom om Statistiska centralbyråns verksamhet efter nyhetsvanor, 2023	10
Tabell 10 Kännedom om Statistiska centralbyråns verksamhet efter särskilda bakgrundsfaktorer, 2023	11
Figur 2 Förtroende för Statistiska centralbyrån över tid, 2016–2023	12
Figur 3 Kännedom om Statistiska centralbyrån över tid, 2016–2023	13



Introduktion

SOM-undersökningarna genomförs varje år sedan 1986 av SOM-institutet vid Göteborgs universitet. Syftet med undersökningarna är att kartlägga svensk opinion och belysa hur svenska folkets vanor och attityder förändras över tid. SOM-institutet är en centrumbildning vid Institutionen för journalistik, medier och kommunikation (JMG), Göteborgs universitet och har sin bakgrund i ett långvarigt samarbete mellan de två grundarinstitutionerna Statsvetenskapliga institutionen och Institutionen för journalistik, medier och kommunikation (JMG). Sedan 2017 är SOM-institutet även inrättat som en fakultetsgemensam forskningsinfrastruktur vid samhällsvetenskapliga fakulteten, Göteborgs universitet. Den nationella SOM-undersökningen genomförs i samverkan med forskare från olika discipliner, främst inom samhällsvetenskap.

SOM-undersökningens rapportserie står för en betydande del av resultatredovisningen av SOM-undersökningarna. Resultat publiceras även i form av presentationer och fördjupade analyser i de återkommande forskarantologierna. Alla publikationer finns tillgängliga för nedladdning på SOM-institutets webbsida www.gu.se/som-insitutet. En utförlig metoddokumentation från den nationella SOM-undersökningen 2023 finns tillgänglig på hemsidan¹.

Den nationella SOM-undersökningen 2023

Fältarbetet för den nationella SOM-undersökningen följer i huvudsak samma upplägg från år till år. Undersökningen 2023 använde en undersökningsdesign som kallas blandad datainsamling (*mixed mode*) vilket innebär att data primärt samlades in via postenkäter, men respondenterna gavs även möjlighet att fylla i enkäten på internet.

Undersökningen skickades ut till ett sannolikhetsurval av den svenska befolkningen. Urvalsramen innefattade alla svenska och utländska medborgare som har sin primära adress i Sverige och som är mellan 16 och 90 år. År 2023 ingick 26 250 personer i det totala urvalet. Den totala urvalsstorleken delades in i sju jämnstora grupper till vilka olika editioner av SOM-undersökningen 2023 skickades. Samtliga formulär innehöll 12 sidor med frågor varav ett antal sidor är fyllda med projektspecifika frågor vilka varierar mellan formulären.

Svaren samlades in mellan den 18 september och 30 december 2023. En stor andel av svaren inkom tidigt och 30 dagar in i fältarbetet hade närmare 70 procent av de slutgiltiga svaren kommit in. Under fältperioden genomfördes en serie påminnelser via post och SMS.

Svarsfrekvens och representativitet

Av det ursprungliga urvalet på totalt 26 250 personer var det 12 175 personer som besvarade och skickade in formuläret vilket motsvarar en nettosvarsfrekvens på 48 procent².

Vilka som svarar och vilka som inte svarar på en frågeundersökning har betydelse för tolkningen av undersökningens resultat. Om en viss grupp är underrepresenterad och samma grupps svar tenderar att skilja sig från övrigas blir studiens resultat mindre giltiga för populationen som helhet. Trots att knappt hälften av respondenterna inte svarar på enkäten är den demografiska representativiteten i svarsgruppen god i de flesta avseenden. I figur 1 görs det däremot tydligt att en lägre andel i de yngre åldersgrupperna svarar på den nationella SOM-undersökningen. Sedan 2017 får respondenterna en belöning i form av skraplott eller värdecheck efter inskickat svar. Tidigare forskning, samt experiment

¹ <https://www.gu.se/som-institutet/som-undersokningarna/metod-0>

² I nettosvarsfrekvensen har det så kallade naturliga bortfallet definierats bort. Till det naturliga bortfallet förs personer som är fysiskt eller mentalt oförmögna att svara på enkäten, personer som är avlidna, bortresta under större delen av fältperioden, emigrerade, har språksvårigheter eller inte alls talar svenska. Sammanlagt 1 075 personer, motsvarande 4,1 procent, har räknats bort som naturligt bortfall.



på SOM-institutet, visar att detta ger en positiv effekt på svarsfrekvensen och förbättrar de yngre åldersgruppernas representativitet.

Figur 1 Svarsfrekvens i olika åldersgrupper 2000–2023 (procent)

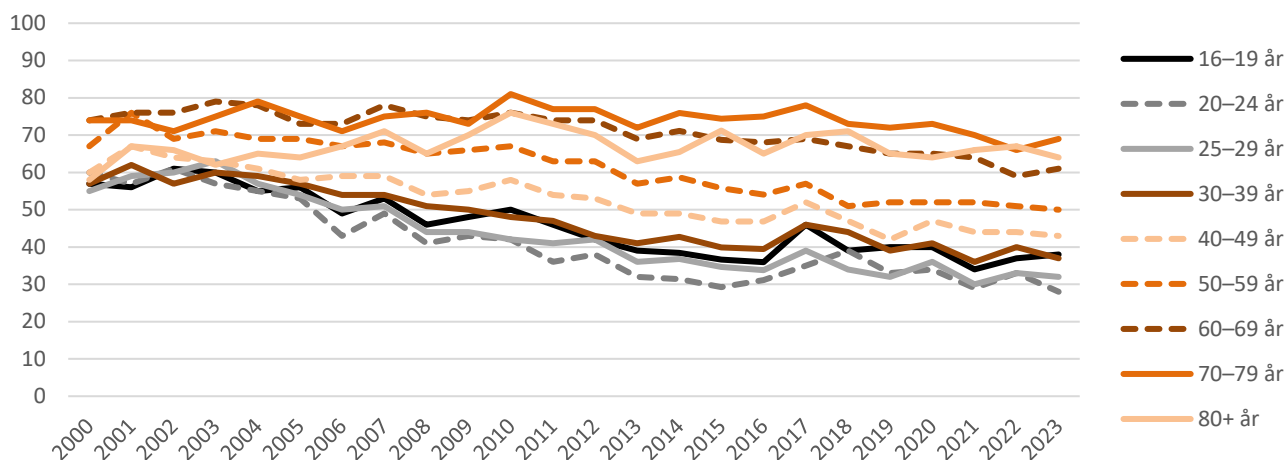

Kommentar: I den yngsta åldersgruppen ingick 15-åringar t o m 2008. I den äldsta åldersgruppen ingick 80–85 åringar t o m 2021. Från 2022 ingår 80–90 åringar i den äldsta åldersgruppen.

Träffsäkerheten i attitydfrågor om politiska förslag och bedömningar av ekonomin är hög trots variationen i svarsfrekvens mellan olika åldersgrupper. Frågor där det existerar större generationsskillnader, exempelvis nyhetskonsumtion, påverkas däremot något mer av att delar av befolkningen har en lägre representation i svarsunderlaget³.

Procentskattningar och felmarginaler

SOM-undersökningarna bygger på ett slumpmässigt urval av den svenska befolkningen. Resultat från sådana urvalsundersökningar är alltid förknippade med en osäkerhet som kan uttryckas i form av en felmarginal. Med hjälp av en felmarginal går det att beräkna ett konfidensintervall kring till exempel en procentskattning. Vi kan förvänta oss att procenttalet för hela populationen befinner sig inom konfidensintervallet i 95 fall av 100 i en tänkt situation med många upprepade mätningar. Att vara medveten om felmarginalen gör att vi lättare undviker att dra slutsatser om förändringar eller gruppskillnader som enbart beror på slumpen. Tabellen nedan ger några exempel på hur stor felmarginalen är vid olika gruppstorlekar och procentskattningar.

Tabell 1 Lathund för procentskattningar vid olika gruppstorlekar (felmarginaler och procentenheter)

Skattning	100	200	400	800	1 000	2 000
50 procent	±9,8	±6,9	±4,9	±3,5	±3,1	±2,2
30 procent	±9,0	±6,4	±4,5	±3,2	±2,8	±2,0
10 procent	±5,9	±4,2	±2,9	±2,1	±1,9	±1,3
6 procent	±4,7	±3,3	±2,3	±1,6	±1,5	±1,0
2 procent	±2,7	±1,9	±1,4	±1,0	±0,9	±0,6

SOM-institutet har i samverkan med Statistiska centralbyrån (SCB) undersökt svenskarnas förtroende för myndigheten och hur det ser ut i olika befolkningsgrupper. Frågorna ställdes i formulär 3. Rapporten är framtagen av biträdande undersökningsledare Cornelia Andersson. Vid frågor, kontakta SOM-institutet på info@som.gu.se eller 031 786 3300.

³ Elias Markstedt (2014) Representativitet och viktning. SOM-rapport 2014:20, SOM-institutet, Göteborgs universitet.



på SOM-institutet, visar att detta ger en positiv effekt på svarsfrekvensen och förbättrar de yngre åldersgruppernas representativitet.

Figur 1 Svarsfrekvens i olika åldersgrupper 2000–2023 (procent)

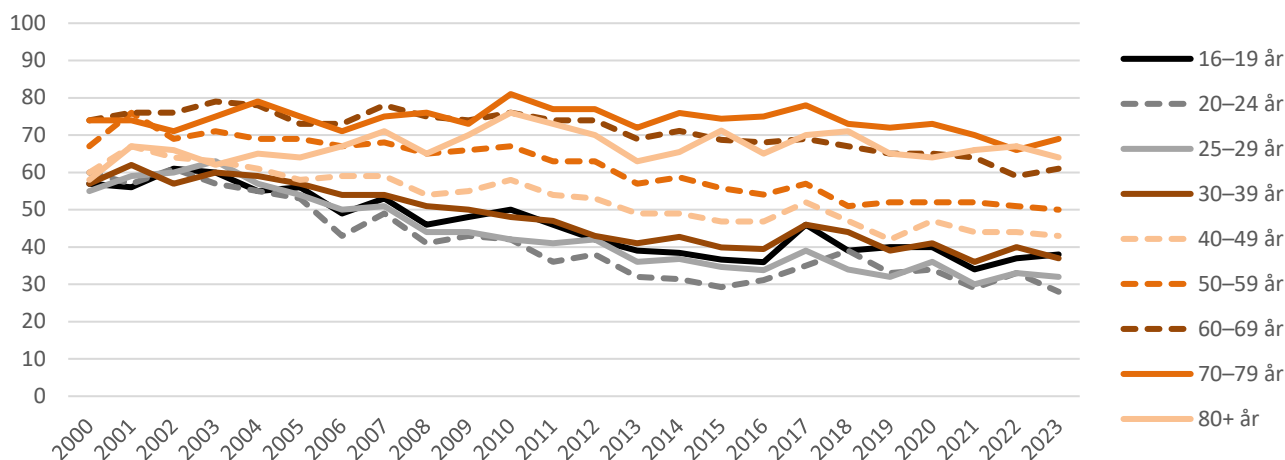

Kommentar: I den yngsta åldersgruppen ingick 15-åringar t o m 2008. I den äldsta åldersgruppen ingick 80–85 åringar t o m 2021. Från 2022 ingår 80–90 åringar i den äldsta åldersgruppen.

Träffsäkerheten i attitydfrågor om politiska förslag och bedömningar av ekonomin är hög trots variationen i svarsfrekvens mellan olika åldersgrupper. Frågor där det existerar större generationsskillnader, exempelvis nyhetskonsumtion, påverkas däremot något mer av att delar av befolkningen har en lägre representation i svarsunderlaget³.

Procentskattningar och felmarginaler

SOM-undersökningarna bygger på ett slumpmässigt urval av den svenska befolkningen. Resultat från sådana urvalsundersökningar är alltid förknippade med en osäkerhet som kan uttryckas i form av en felmarginal. Med hjälp av en felmarginal går det att beräkna ett konfidensintervall kring till exempel en procentskattning. Vi kan förvänta oss att procenttalet för hela populationen befinner sig inom konfidensintervallet i 95 fall av 100 i en tänkt situation med många upprepade mätningar. Att vara medveten om felmarginalen gör att vi lättare undviker att dra slutsatser om förändringar eller gruppskillnader som enbart beror på slumpen. Tabellen nedan ger några exempel på hur stor felmarginalen är vid olika gruppstorlekar och procentskattningar.

Tabell 1 Lathund för procentskattningar vid olika gruppstorlekar (felmarginaler och procentenheter)

Skattning	100	200	400	800	1 000	2 000
50 procent	±9,8	±6,9	±4,9	±3,5	±3,1	±2,2
30 procent	±9,0	±6,4	±4,5	±3,2	±2,8	±2,0
10 procent	±5,9	±4,2	±2,9	±2,1	±1,9	±1,3
6 procent	±4,7	±3,3	±2,3	±1,6	±1,5	±1,0
2 procent	±2,7	±1,9	±1,4	±1,0	±0,9	±0,6

SOM-institutet har i samverkan med Statistiska centralbyrån (SCB) undersökt svenskarnas förtroende för myndigheten och hur det ser ut i olika befolkningsgrupper. Frågorna ställdes i formulär 3. Rapporten är framtagen av biträdande undersökningsledare Cornelia Andersson. Vid frågor, kontakta SOM-institutet på info@som.gu.se eller 031 786 3300.

³ Elias Markstedt (2014) Representativitet och viktning. SOM-rapport 2014:20, SOM-institutet, Göteborgs universitet.

Tabell 2 Förtroende för samhällsinstitutioner, 2023 (procent; balansmått)

	Mycket stort förtroende	Ganska stort förtroende	Varken stort eller litet förtroende	Ganska litet förtroende	Mycket litet förtroende	Ingen uppfattning	Summa procent	Antal svarande	Förtroendebalans bland dem med åsikt
Systembolaget	24	33	24	2	3	14	100	1 726	+60
Säkerhetspolisen (Säpo)	17	36	22	3	3	19	100	1 720	+58
Folkhälsomyndigheten	20	41	23	5	4	7	100	1 729	+57
Statistiska centralbyrån (SCB)	17	31	27	3	2	20	100	1 716	+55
Myndigheten för yrkeshögskolan	3	14	30	3	2	48	100	1 714	+24
Försäkringskassan	7	26	31	13	10	13	100	1 742	+12
Klimatpolitiska rådet	5	14	31	7	9	34	100	1 720	+4
Statens institutionsstyrelse	2	7	28	8	6	49	100	1 715	-8

Kommentar: Frågan lyder 'Ange också hur stort förtroende du har för följande: ' och är placerad efter frågan 'Hur stort förtroende har du för det sätt på vilket följande institutioner och grupper sköter sitt arbete?' Svarsalternativen är 'mycket stort förtroende'; 'ganska stort förtroende'; 'varken stort eller litet förtroende'; 'ganska litet förtroende'; 'mycket litet förtroende' samt 'ingen uppfattning'. Procentbasen utgörs av dem som besvarat respektive delfråga. Förtroendebalans bland dem med åsikt avser andelen som svarat 'mycket' eller 'ganska stort förtroende' minus andelen som svarat 'mycket' eller 'ganska litet förtroende'. Personer som inte uttryckt någon åsikt är exkluderande från förtroendebalansen. Rangordningen i tabellen följer förtroendebalansen.

Källa: Den nationella SOM-undersökningen 2023.

Tabell 3 Förtroende för Statistiska centralbyrån efter bakgrundsfaktorer, 2023 (procent; balansmått)

		Mycket stort förtroende	Ganska stort förtroende	Varken stort eller litet förtroende	Ganska litet förtroende	Mycket litet förtroende	Ingen uppfattning	Summa procent	Antal svarande	Förtroendebalans bland dem med åsikt
	<i>Samtliga</i>	17	31	27	3	2	20	100	1 716	+55
<i>Kön</i>	Kvinna	17	30	27	2	1	23	100	920	+57
	Man	18	32	26	5	3	16	100	786	+51
<i>Ålder</i>	16–29 år	20	22	27	4	2	25	100	211	+49
	30–49 år	26	29	24	4	2	15	100	495	+56
	50–64 år	18	35	26	3	1	17	100	431	+57
	65–90 år	9	33	30	3	1	24	100	579	+49
<i>Utbildning¹</i>	Låg	6	24	29	7	1	33	100	217	+33
	Medellåg	9	29	33	4	3	22	100	474	+38
	Medelhög	15	34	29	2	2	18	100	384	+53
	Hög	29	35	19	2	1	14	100	599	+70
<i>Yrkesgrupp²</i>	Tjänstemän	22	35	23	2	1	17	100	951	+65
	Egenföretagare inkl. lantbrukare	15	28	30	2	3	22	100	97	+48
	Arbetare	10	27	32	5	2	24	100	495	+39
<i>Boende- område</i>	Ren landsbygd	11	30	31	3	0	25	100	208	+49
	Mindre tätort	14	28	27	4	2	25	100	342	+47
	Stad/större tätort	19	32	26	3	2	18	100	841	+56
	Sthlm/Gbg/Malmö	21	33	23	4	2	17	100	292	+59
<i>Geografisk uppväxt</i>	I Sverige	18	32	26	3	1	20	100	1 486	+56
	Annat land i Norden	(10)	(24)	(33)	(5)	(0)	(28)	100	21	(+39)
	Annat land i Europa	(9)	(37)	(26)	(0)	(4)	(24)	100	46	(+54)
	Land utanför Europa	13	36	21	4	6	20	100	67	+48
<i>Tillit till andra människor³</i>	Låg (0–4)	13	22	33	4	4	24	100	277	+36
	Medel (5–7)	15	31	27	5	2	20	100	830	+51
	Hög (8–10)	23	35	22	2	1	17	100	567	+68

Kommentar: För frågans lydelse, se tabell 2. ¹Låg = grundskola eller motsvarande, Medellåg = gymnasium eller motsvarande, Medelhög = eftergymnasial utbildning ej högskola/universitet eller högskola/universitet kortare än 3 år, Hög = högskola/universitet minst 3 år. ²Yrkesgruppkategori baserad på fråga om yrke samt fråga om yrkesgrupp. Tjänstemän = 'Hög tjänsteman; ledande befattning', 'kvalificerad tjänsteman' och 'övrig tjänsteman', Egenföretagare inkl. lantbrukare = 'småföretagare exkl. lantbrukare' och 'lantbrukare m.fl.', Arbetare = 'arbetsledare; tekniker', 'yrkesutbildad inom handel/service/omsorg', 'yrkesutbildad arbetare' och 'övrig arbetare'. ³Frågan lyder: 'Enligt din mening, i vilken utsträckning går det att lita på människor i allmänhet?' Därefter följer en elvgradig skala från 0–10 där 0 motsvarar 'Det går inte att lita på människor i allmänhet' och 10 'Det går att lita på människor i allmänhet'. Resultat i parentes bygger på svarstal under 50 personer. **Källa:** Den nationella SOM-undersökningen 2023.

Tabell 4 Förtroende för Statistiska centralbyrån efter politisk orientering, 2023 (procent; balansmått)

		Mycket stort förtroende	Ganska stort förtroende	Varken stort eller litet förtroende	Ganska litet förtroende	Mycket litet förtroende	Ingen uppfattning	Summa procent	Antal svarande	Förtroendebalans bland dem med åsikt
	<i>Samtliga</i>	17	31	27	3	2	20	100	1 716	+55
<i>Politiskt intresse</i>	Mycket intresserad	27	32	20	4	3	14	100	278	+61
	Ganska intresserad	17	36	25	4	1	17	100	814	+60
	Inte särskilt intresserad	13	26	32	3	2	24	100	512	+45
	Inte alls intresserad	13	13	28	2	6	38	100	102	+29
<i>Ideologisk orientering¹</i>	Klart till vänster	23	28	21	5	1	22	100	202	+58
	Något till vänster	21	35	26	2	0	16	100	419	+61
	Varken till vä eller hö	12	26	32	4	2	24	100	455	+40
	Något till höger	17	36	26	3	1	17	100	417	+58
	Klart till höger	19	32	19	4	7	19	100	198	+52
<i>Partisynpati</i>	Vänsterpartiet	20	30	28	5	1	16	100	129	+53
	Socialdemokraterna	19	31	26	3	1	20	100	583	+58
	Centerpartiet	22	35	24	0	0	19	100	96	+71
	Liberalerna	24	39	21	2	0	14	100	63	+72
	Moderaterna	19	34	24	2	2	19	100	327	+63
	Kristdemokraterna	8	41	29	6	2	14	100	51	+48
	Miljöpartiet	32	36	13	3	1	15	100	67	+72
	Sverigedemokraterna	9	24	33	8	5	21	100	228	+26

Kommentar: För frågans lydelse se tabell 2. ¹Frågan lyder: 'Man talar ibland om att politiska åsikter kan placeras in på en vänster–högerskala. Var någonstans skulle du placera dig själv på en sådan skala?'

Källa: Den nationella SOM-undersökningen 2023.

Tabell 5 Förtroende för Statistiska centralbyrån efter nyhetsvanor, 2023 (procent; balansmått)

		Mycket stort förtroende	Ganska stort förtroende	Varken stort eller litet förtroende	Ganska litet förtroende	Mycket litet förtroende	Ingen uppfattning	Summa procent	Antal svarande	Förtroendebalans bland dem med åsiikt
	<i>Samtliga</i>	17	31	27	3	2	20	100	1 716	+55
<i>Tittande på Aktuellt/Rapport</i>	Dagligen	16	33	28	3	1	19	100	595	+57
	5–6 ggr/v	12	37	29	4	1	17	100	162	+55
	3–4 ggr/v	17	39	19	5	3	17	100	175	+59
	1–2 ggr/v	22	29	25	3	4	17	100	218	+54
	Mer sällan	25	28	25	2	2	18	100	287	+58
	Aldrig/ej svar	13	21	29	5	1	31	100	255	+40
<i>Morgontidnings- läsning¹</i>	Dagligen	13	33	29	2	0	23	100	248	+56
	5–6 ggr/v	(6)	(42)	(29)	(0)	(0)	(23)	100	48	(+62)
	3–4 ggr/v	20	36	22	5	1	16	100	82	+60
	1–2 ggr/v	19	34	33	1	0	13	100	70	+58
	Mer sällan	26	29	20	3	0	22	100	69	+66
	Aldrig/ej svar	18	30	26	4	2	20	100	1 195	+51
<i>Kvällstidnings- läsning på nätet</i>	Dagligen	18	33	27	4	1	17	100	494	+56
	5–6 ggr/v	11	36	35	2	2	14	100	97	+51
	3–4 ggr/v	14	27	23	5	2	29	100	145	+48
	1–2 ggr/v	23	28	30	1	1	17	100	166	+60
	Mer sällan	19	35	27	2	2	15	100	338	+58
	Aldrig/ej svar	16	28	24	4	2	26	100	453	+49

Kommentar: För frågans lydelse, se tabell 2. ¹Morgontidningsläsning avser läsning av papperstidning.

Källa: Den nationella SOM-undersökningen 2023.

Tabell 6 Förtroende för Statistiska centralbyrån efter särskilda bakgrundsfaktorer, 2023 (procent; balansmått)

		Mycket stort förtroende	Ganska stort förtroende	Varken stort eller litet förtroende	Ganska litet förtroende	Mycket litet förtroende	Ingen uppfattning	Summa procent	Antal svarande	Förtroendebalans bland dem med åsikt
	<i>Samtliga</i>	17	31	27	3	2	20	100	1 716	+55
<i>Hushållsinkomst</i>	Max 300 000	11	29	28	5	3	24	100	346	+45
	301 000–800 000	14	33	29	4	2	18	100	734	+51
	Mer än 800 000	28	32	21	3	1	15	100	502	+65
<i>Egen inkomst</i>	Max 14 999 kr	15	26	26	5	2	26	100	297	+44
	Mellan 15 000 och 24 999 kr	9	32	30	3	1	25	100	338	+48
	Mellan 25 000 och 44 999 kr	17	31	27	4	2	19	100	663	+51
	Minst 45 000 kr	29	39	19	2	1	10	100	346	+72
<i>Sysselsättning</i>	Förvärvsarbetande	23	32	25	3	2	15	100	816	+60
	Student	18	28	21	13	2	18	100	61	+38
	Arbetslös eller i arbetsmarknads-politiska åtgärder	9	32	30	3	1	25	100	583	+48
	Pensionär eller sjuk-/aktivitetsersättning	24	23	21	2	3	27	100	113	+59
<i>Kännedom om SCB</i>	Inte alls	4	11	29	2	3	51	100	267	+19
	Inte särskilt väl	9	29	35	4	1	22	100	709	+43
	Ganska väl	26	43	19	4	1	7	100	623	+69
	Mycket väl	50	29	8	3	7	3	100	106	+72

Kommentar: För frågans lydelse, se tabell 2.

Källa: Den nationella SOM-undersökningen 2023.

Tabell 7 Kännedom om Statistiska centralbyråns verksamhet efter särskilda bakgrundsfaktorer, 2023 (procent)

		Inte alls	Inte särskilt väl	Ganska väl	Mycket väl	Summa procent	Antal svarande
	<i>Samtliga</i>	16	42	36	6	100	1 737
<i>Kön</i>	Kvinna	16	45	33	6	100	933
	Man	16	37	40	7	100	793
<i>Ålder</i>	16–29 år	33	33	28	6	100	214
	30–49 år	12	36	43	9	100	498
	50–64 år	11	42	41	6	100	433
	65–90 år	17	50	29	4	100	592
<i>Utbildning¹</i>	Låg	33	50	14	3	100	227
	Medellåg	23	45	28	4	100	478
	Medelhög	11	45	38	6	100	390
	Hög	6	33	51	10	100	601
<i>Yrkesgrupp²</i>	Tjänstemän	10	40	42	8	100	957
	Egenföretagare inkl. lantbrukare	11	40	44	5	100	99
	Arbetare	22	46	28	4	100	501
<i>Boende- område</i>	Ren landsbygd	18	43	33	6	100	212
	Mindre tätort	19	48	28	5	100	342
	Stad/större tätort	15	41	38	6	100	851
	Sthlm/Gbg/Malmö	14	34	44	8	100	296
<i>Geografisk uppväxt</i>	I Sverige	14	42	38	6	100	1 501
	Annat land i Norden	(23)	(67)	(5)	(5)	100	22
	Annat land i Europa	(23)	(50)	(25)	(2)	100	48
	Land utanför Europa	35	33	29	3	100	66
<i>Tillit till andra människor³</i>	Låg (0–4)	27	36	32	5	100	286
	Medel (5–7)	15	44	36	5	100	837
	Hög (8–10)	11	42	39	8	100	570

Kommentar: Frågan lyder: 'Hur väl känner du till den verksamhet som bedrivs vid följande myndigheter? Statistiska centralbyrån (SCB)'.^{1,2,3} Se tabell 3. Procentbasen utgörs av de som svarat på respektive delfråga. Resultat i parentes bygger på svarstal under 50 personer.

Källa: Den nationella SOM-undersökningen 2023.

Tabell 8 Kännedom om Statistiska centralbyråns verksamhet efter politisk orientering, 2023 (procent)

		Inte alls	Inte särskilt väl	Ganska väl	Mycket väl	Summa procent	Antal svarande
	<i>Samtliga</i>	16	42	36	6	100	1 737
<i>Politiskt intresse</i>	Mycket intresserad	6	26	54	14	100	280
	Ganska intresserad	13	43	39	5	100	822
	Inte särskilt intresserad	22	48	27	3	100	520
	Inte alls intresserad	42	37	15	6	100	106
<i>Ideologisk orientering¹</i>	Klart till vänster	18	30	44	8	100	203
	Något till vänster	12	46	36	6	100	427
	Varken till vä eller hö	24	43	29	4	100	459
	Något till höger	10	44	40	6	100	419
	Klart till höger	16	36	37	11	100	200
<i>Partisynpati</i>	Vänsterpartiet	14	35	42	9	100	128
	Socialdemokraterna	15	45	34	6	100	596
	Centerpartiet	16	35	41	8	100	98
	Liberalerna	13	34	40	13	100	64
	Moderaterna	13	43	38	6	100	327
	Kristdemokraterna	11	50	33	6	100	54
	Miljöpartiet	13	38	48	1	100	67
	Sverigedemokraterna	22	41	31	6	100	229

Kommentar: För frågans lydelse se tabell 7. ¹ Se tabell 4.

Källa: Den nationella SOM-undersökningen 2023.

Tabell 9 Kännedom om Statistiska centralbyråns verksamhet efter nyhetsvanor, 2023 (procent)

		Inte alls	Inte särskilt väl	Ganska väl	Mycket väl	Summa procent	Antal
	<i>Samtliga</i>	16	42	36	6	100	1 737
<i>Tittande på Aktuellt/Rapport</i>	Dagligen	13	44	37	6	100	600
	5–6 ggr/v	9	46	40	5	100	161
	3–4 ggr/v	13	38	43	6	100	178
	1–2 ggr/v	17	40	37	6	100	220
	Mer sällan	16	39	37	8	100	288
	Aldrig/ej svar	28	39	28	5	100	265
<i>Morgontidnings- läsning¹</i>	Dagligen	17	42	37	4	100	251
	5–6 ggr/v	(6)	(60)	(34)	(0)	100	47
	3–4 ggr/v	5	45	39	11	100	82
	1–2 ggr/v	6	44	40	10	100	72
	Mer sällan	17	32	45	6	100	69
	Aldrig/ej svar	17	41	36	6	100	1 212
<i>Kvällstidnings- läsning på nätet</i>	Dagligen	11	40	40	9	100	497
	5–6 ggr/v	13	39	45	3	100	97
	3–4 ggr/v	17	45	35	3	100	149
	1–2 ggr/v	17	36	41	6	100	167
	Mer sällan	13	44	36	7	100	339
	Aldrig/ej svar	23	41	31	5	100	463

Kommentar: För frågans lydelse se tabell 7. ¹Se tabell 5.

Källa: Den nationella SOM-undersökningen 2023.

Tabell 10 Kännedom om Statistiska centralbyråns verksamhet efter särskilda bakgrundsfaktorer, 2023 (procent)

		Inte alls	Inte särskilt väl	Ganska väl	Mycket väl	Summa procent	Antal
	<i>Samtliga</i>	16	42	36	6	100	1 737
<i>Hushållsinkomst</i>	Max 300 000	23	43	29	5	100	355
	301 000–800 000	16	44	35	5	100	739
	Mer än 800 000	10	34	47	9	100	506
<i>Egen inkomst</i>	Max 14 999 kr	29	42	26	3	100	309
	Mellan 15 000 och 24 999 kr	17	51	27	5	100	342
	Mellan 25 000 och 44 999 kr	14	41	38	7	100	666
	Minst 45 000 kr	5	33	53	9	100	348
<i>Sysselsättning</i>	Förvärvsarbetande	11	38	43	8	100	818
	Student	27	36	31	6	100	62
	Arbetslös eller i arbetsmarknads- politiska åtgärder	18	50	28	4	100	594
	Pensionär eller sjuk- /aktivitetsersättning	33	27	33	7	100	117

Kommentar: För frågans lydelse se tabell 7.

Källa: Den nationella SOM-undersökningen 2023.

Figur 2 Förtroende för Statistiska centralbyrån över tid, 2016–2023 (procent)

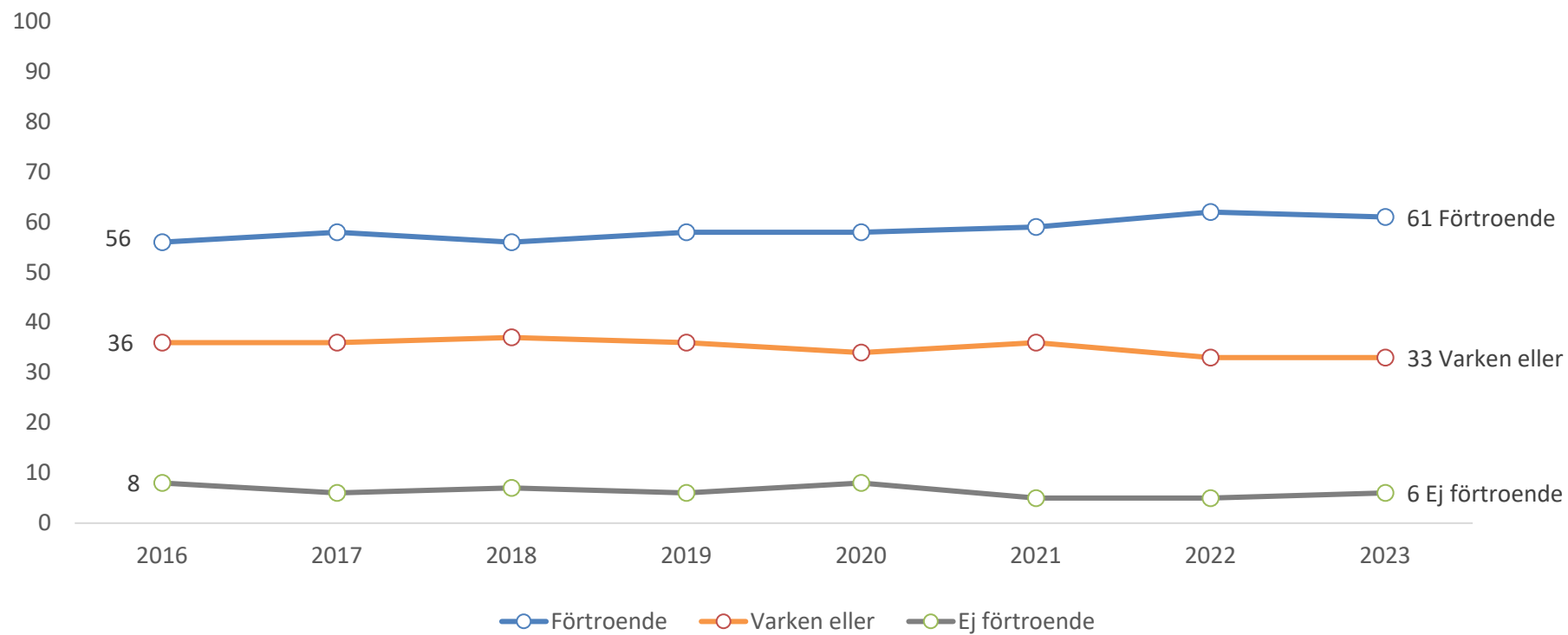

Kommentar: För frågans lydelse se tabell 2.

Källa: De nationella SOM-undersökningarna 2016–2023.



Figur 3 Kännedom om Statistiska centralbyrån över tid, 2016–2023 (procent)

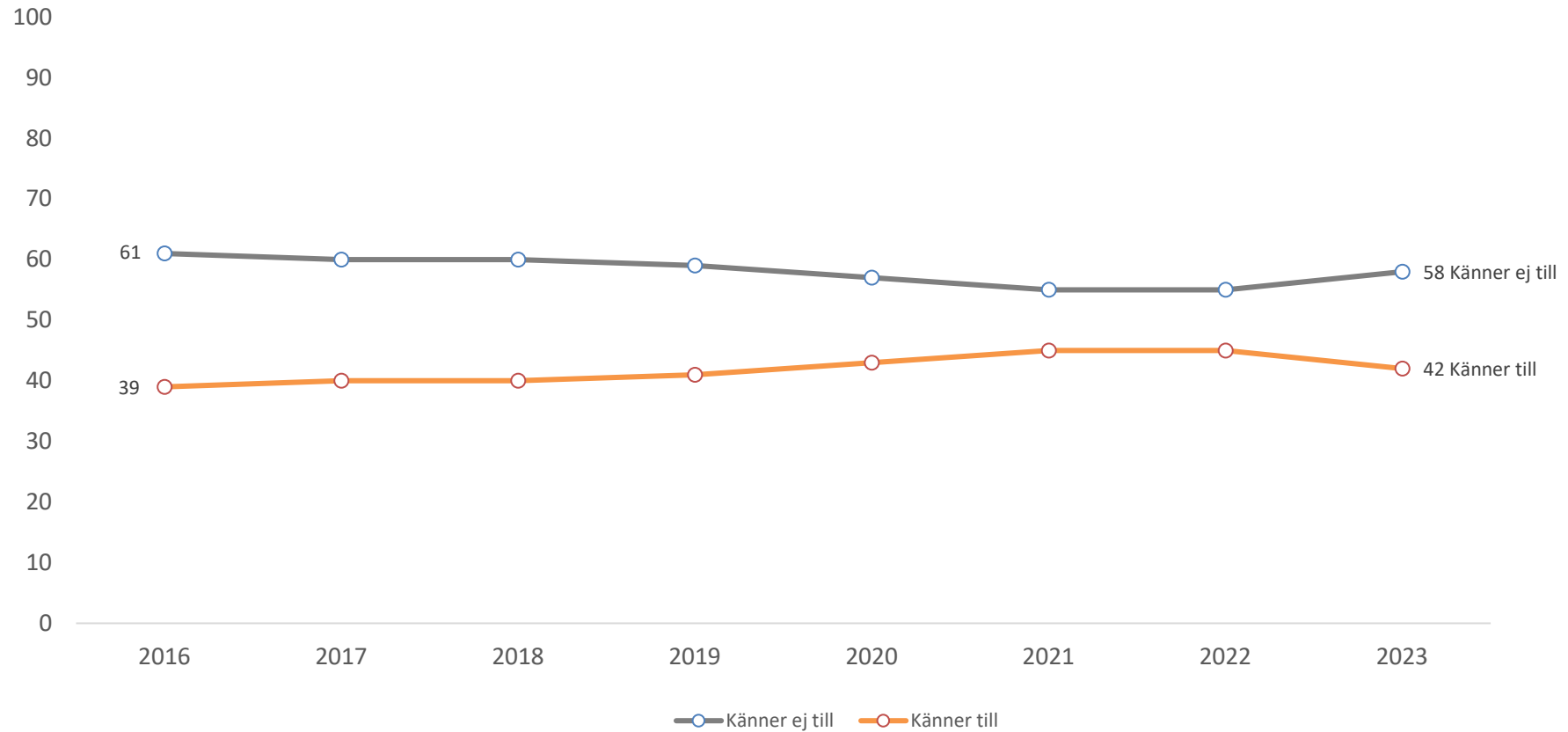

Kommentar: För frågans lydelse se tabell 7.

Källa: De nationella SOM-undersökningarna 2016–2023.

SOM-institutet vid Göteborgs universitet genomför årligen nationella och lokala frågeundersökningar och anordnar seminarier på temat Samhälle, Opinion och Medier.

SOM-institutet | Seminariegatan 1B | Box 710, 405 30 Göteborg
031 786 3300 | info@som.gu.se | www.gu.se/som-institutet

