

Förtroende för och kännedom om
Statens institutionsstyrelse (SiS)

[SOM-rapport nr 2024:11]





Innehållsförteckning

Introduktion	1
Tabell 2 Förtroende för samhällsinstitutioner, 2023	3
Tabell 3 Förtroende för Statens institutionsstyrelse efter bakgrundsfaktorer, 2023	4
Tabell 4 Förtroende för Statens institutionsstyrelse efter politisk orientering, 2023	5
Tabell 5 Förtroende för Statens institutionsstyrelse efter nyhetsvanor, 2023	6
Tabell 6 Förtroende för Statens institutionsstyrelse efter särskilda bakgrundsfaktorer, 2023	7
Tabell 7 Kännedom om Statens institutionsstyrelses verksamhet efter särskilda bakgrundsfaktorer, 2023	8
Tabell 8 Kännedom om Statens institutionsstyrelses verksamhet efter politisk orientering, 2023	9
Tabell 9 Kännedom om Statens institutionsstyrelses verksamhet efter nyhetsvanor, 2023	10
Tabell 10 Kännedom om Statens institutionsstyrelses verksamhet efter särskilda bakgrundsfaktorer, 2023	11



Introduktion

SOM-undersökningarna genomförs varje år sedan 1986 av SOM-institutet vid Göteborgs universitet. Syftet med undersökningarna är att kartlägga svensk opinion och belysa hur svenska folkets vanor och attityder förändras över tid. SOM-institutet är en centrumbildning vid Institutionen för journalistik, medier och kommunikation (JMG), Göteborgs universitet och har sin bakgrund i ett långvarigt samarbete mellan de två grundarinstitutionerna Statsvetenskapliga institutionen och Institutionen för journalistik, medier och kommunikation (JMG). Sedan 2017 är SOM-institutet även inrättat som en fakultetsgemensam forskningsinfrastruktur vid samhällsvetenskapliga fakulteten, Göteborgs universitet. Den nationella SOM-undersökningen genomförs i samverkan med forskare från olika discipliner, främst inom samhällsvetenskap.

SOM-undersökningens rapportserie står för en betydande del av resultatredovisningen av SOM-undersökningarna. Resultat publiceras även i form av presentationer och fördjupade analyser i de återkommande forskarantologierna. Alla publikationer finns tillgängliga för nedladdning på SOM-institutets webbsida www.gu.se/som-insitutet. En utförlig metoddokumentation från den nationella SOM-undersökningen 2023 finns tillgänglig på hemsidan¹.

Den nationella SOM-undersökningen 2023

Fältarbetet för den nationella SOM-undersökningen följer i huvudsak samma upplägg från år till år. Undersökningen 2023 använde en undersökningsdesign som kallas blandad datainsamling (*mixed mode*) vilket innebar att data primärt samlades in via postenkäter, men respondenterna gavs även möjlighet att fylla i enkäten på internet.

Undersökningen skickades ut till ett sannolikhetsurval av den svenska befolkningen. Urvalsramen innefattade alla svenska och utländska medborgare som har sin primära adress i Sverige och som är mellan 16 och 90 år. År 2023 ingick 26 250 personer i det totala urvalet. Den totala urvalsstorleken delades in i sju jämnstora grupper till vilka olika editioner av SOM-undersökningen 2023 skickades. Samtliga formulär innehöll 12 sidor med frågor varav ett antal sidor är fyllda med projektspecifika frågor vilka varierar mellan formulären.

Svaren samlades in mellan den 18 september och 30 december 2023. En stor andel av svaren inkom tidigt och 30 dagar in i fältarbetet hade närmare 70 procent av de slutgiltiga svaren kommit in. Under fältperioden genomfördes en serie påminnelser via post och SMS.

Svarsfrekvens och representativitet

Av det ursprungliga urvalet på totalt 26 250 personer var det 12 175 personer som besvarade och skickade in formuläret vilket motsvarar en nettosvarsfrekvens på 48 procent².

Vilka som svarar och vilka som inte svarar på en frågeundersökning har betydelse för tolkningen av undersökningens resultat. Om en viss grupp är underrepresenterad och samma grupps svar tenderar att skilja sig från övrigas blir studiens resultat mindre giltiga för populationen som helhet. Trots att knappt hälften av respondenterna inte svarar på enkäten är den demografiska representativiteten i svarsgruppen god i de flesta avseenden. I figur 1 görs det däremot tydligt att en lägre andel i de yngre åldersgrupperna svarar på den nationella SOM-undersökningen. Sedan 2017 får respondenterna en belöning i form av skraplott eller värdecheck efter inskickat svar. Tidigare forskning, samt experiment

¹ <https://www.gu.se/som-institutet/som-undersokningarna/metod-0>

² I nettosvarsfrekvensen har det så kallade naturliga bortfallet definierats bort. Till det naturliga bortfallet förs personer som är fysiskt eller mentalt oförmögna att svara på enkäten, personer som är avlidna, bortresta under större delen av fältperioden, emigrerade, har språksvårigheter eller inte alls talar svenska. Sammanlagt 1 075 personer, motsvarande 4,1 procent, har räknats bort som naturligt bortfall.

på SOM-institutet, visar att detta ger en positiv effekt på svarsfrekvensen och förbättrar de yngre åldersgruppernas representativitet.

Figur 1 Svarsfrekvens i olika åldersgrupper 2000–2023 (procent)

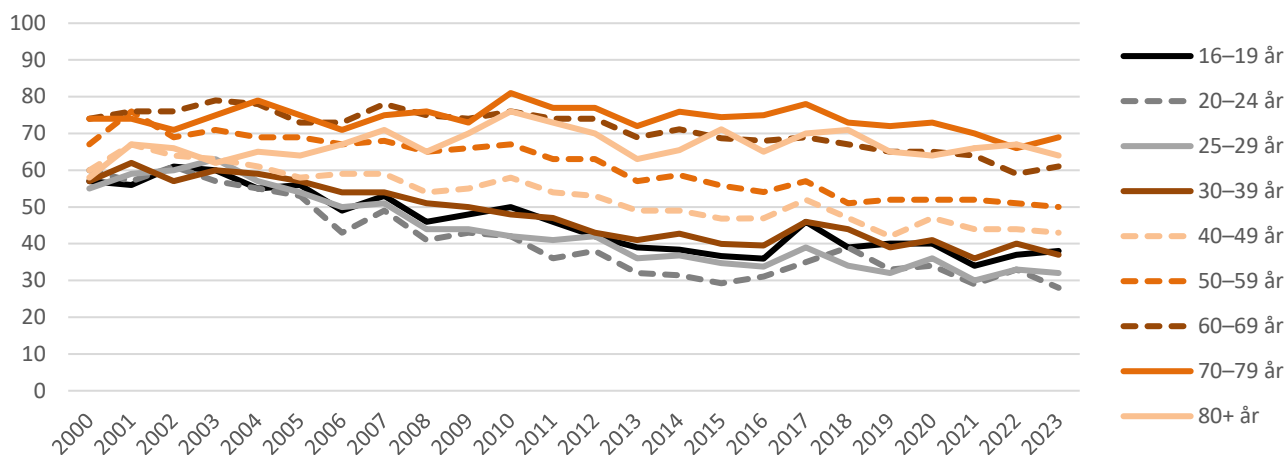

Kommentar: I den yngsta åldersgruppen ingick 15-åringar t o m 2008. I den äldsta åldersgruppen ingick 80–85 åringar t o m 2021. Från 2022 ingår 80–90 åringar i den äldsta åldersgruppen.

Träffsäkerheten i attitydfrågor om politiska förslag och bedömningar av ekonomin är hög trots variationen i svarsfrekvens mellan olika åldersgrupper. Frågor där det existerar större generationsskillnader, exempelvis nyhetskonsumtion, påverkas däremot något mer av att delar av befolkningen har en lägre representation i svarsunderlaget³.

Procentskattningar och felmarginaler

SOM-undersökningarna bygger på ett slumpmässigt urval av den svenska befolkningen. Resultat från sådana urvalsundersökningar är alltid förknippade med en osäkerhet som kan uttryckas i form av en felmarginal. Med hjälp av en felmarginal går det att beräkna ett konfidensintervall kring till exempel en procentskattning. Vi kan förvänta oss att procenttalet för hela populationen befinner sig inom konfidensintervallet i 95 fall av 100 i en tänkt situation med många upprepade mätningar. Att vara medveten om felmarginalen gör att vi lättare undviker att dra slutsatser om förändringar eller gruppskillnader som enbart beror på slumpen. Tabellen nedan ger några exempel på hur stor felmarginalen är vid olika gruppstorlekar och procentskattningar.

Tabell 1 Lathund för procentskattningar vid olika gruppstorlekar (felmarginaler och procentenheter)

Skattning	100	200	400	800	1 000	2 000
50 procent	±9,8	±6,9	±4,9	±3,5	±3,1	±2,2
30 procent	±9,0	±6,4	±4,5	±3,2	±2,8	±2,0
10 procent	±5,9	±4,2	±2,9	±2,1	±1,9	±1,3
6 procent	±4,7	±3,3	±2,3	±1,6	±1,5	±1,0
2 procent	±2,7	±1,9	±1,4	±1,0	±0,9	±0,6

SOM-institutet har i samverkan med Statens institutionsstyrelse undersökt svenskarnas kännedom om och förtroende för myndigheten och hur det ser ut i olika befolkningsgrupper. Rapporten är framtagen av biträdande undersökningsledare Cornelia Andersson. Vid frågor, kontakta SOM-institutet på info@som.gu.se eller 031 786 3300. Frågorna ställdes i formulär 3.

³ Elias Markstedt (2014) Representativitet och viktning. SOM-rapport 2014:20, SOM-institutet, Göteborgs universitet.



Tabell 2 Förtroende för samhällsinstitutioner, 2023 (procent; balansmått)

	Mycket stort förtroende	Ganska stort förtroende	Varken stort eller litet förtroende	Ganska litet förtroende	Mycket litet förtroende	Ingen uppfattning	Summa procent	Antal svarande	Förtroendebalans bland dem med åsikt
Systembolaget	24	33	24	2	3	14	100	1 726	+60
Försäkringskassan	17	36	22	3	3	19	100	1 720	+58
Säpo	20	41	23	5	4	7	100	1 729	+57
Statistiska centralbyrån (SCB)	17	31	27	3	2	20	100	1 716	+55
Myndigheten för yrkeshögskolan	3	14	30	3	2	48	100	1 714	+24
Folkhälsomyndigheten	7	26	31	13	10	13	100	1 742	+12
Klimatpolitiska rådet	5	14	31	7	9	34	100	1 720	+4
Statens institutionsstyrelse	2	7	28	8	6	49	100	1 715	-8

Kommentar: Frågan lyder 'Ange också hur stort förtroende du har för följande: ' och är placerad efter frågan 'Hur stort förtroende har du för det sätt på vilket följande institutioner och grupper sköter sitt arbete?' Svartalternativen är 'mycket stort förtroende'; 'ganska stort förtroende'; 'varken stort eller litet förtroende'; 'ganska litet förtroende'; 'mycket litet förtroende' samt 'ingen uppfattning'. Procentbasen utgörs av dem som besvarat respektive delfråga. ¹Frågan är ställd utan svartalternativet 'ingen uppfattning'. Förtroendebalans bland dem med åsikt avser andelen som svarat 'mycket' eller 'ganska stort förtroende' minus andelen som svarat 'mycket' eller 'ganska litet förtroende'. Personer som inte uttryckt någon åsikt är exkluderande från förtroendebalansen. Rangordningen i tabellen följer förtroendebalansen.

Källa: Den nationella SOM-undersökningen 2023.



Tabell 3 Förtroende för Statens institutionsstyrelse efter bakgrundsfaktorer, 2023 (procent; balansmått)

		Mycket stort förtroende	Ganska stort förtroende	Varken stort eller litet förtroende	Ganska litet förtroende	Mycket litet förtroende	Ingen uppfattning	Summa procent	Antal svarande	Förtroendebalans bland dem med åsikt
	<i>Samtliga</i>	2	7	28	8	6	49	100	1 715	-8
<i>Kön</i>	Kvinna	2	7	29	7	5	50	100	919	-6
	Man	3	8	27	8	8	46	100	786	-10
<i>Ålder</i>	16–29 år	5	9	29	6	6	45	100	211	+5
	30–49 år	4	8	28	9	6	45	100	493	-5
	50–64 år	2	7	28	9	6	48	100	433	-13
	65–90 år	1	6	29	7	6	51	100	578	-12
<i>Utbildning¹</i>	Låg	2	6	32	5	5	50	100	217	-2
	Medellåg	2	7	29	4	5	53	100	474	-2
	Medelhög	2	7	30	8	7	46	100	387	-13
	Hög	3	8	24	11	7	47	100	598	-13
<i>Yrkesgrupp²</i>	Tjänstemän	2	7	25	10	6	50	100	948	-15
	Egenföretagare inkl. lantbrukare	1	7	34	3	6	49	100	99	-2
	Arbetare	2	8	31	5	6	48	100	496	-2
<i>Boende- område</i>	Ren landsbygd	1	6	30	6	5	52	100	210	-7
	Mindre tätort	2	6	29	5	6	52	100	339	-7
	Stad/större tätort	2	8	27	9	7	47	100	839	-10
	Sthlm/Gbg/Malmö	5	8	28	9	7	43	100	296	-6
<i>Geografisk uppväxt</i>	I Sverige	2	6	27	8	6	51	100	1482	-12
	Annat land i Norden	(0)	(9)	(27)	(5)	(5)	(54)	100	22	(±0)
	Annat land i Europa	2	17	34	4	6	37	100	47	13
	Land utanför Europa	12	18	36	6	7	21	100	68	21
<i>Tillit till andra människor³</i>	Låg (0–4)	2	6	28	6	9	49	100	278	-16
	Medel (5–7)	2	6	30	8	6	48	100	832	-12
	Hög (8–10)	3	10	26	8	5	48	100	563	+2

Kommentar: För frågans lydelse, se tabell 2. ¹Låg = grundskola eller motsvarande, Medellåg = gymnasium eller motsvarande, Medelhög = eftergymnasial utbildning ej högskola/universitet eller högskola/universitet kortare än 3 år, Hög = högskola/universitet minst 3 år. ²Yrkesgruppkategori baserad på fråga om yrke samt fråga om yrkesgrupp. Tjänstemän = 'Hög tjänsteman; ledande befattning', 'kvalificerad tjänsteman' och 'övrig tjänsteman', Egenföretagare inkl. lantbrukare = 'småföretagare exkl. lantbrukare' och 'lantbrukare m.fl.', Arbetare = 'arbetsledare; tekniker', 'yrkesutbildad inom handel/service/omsorg', 'yrkesutbildad arbetare' och 'övrig arbetare'. ³Frågan lyder: 'Enligt din mening, i vilken utsträckning går det att lita på människor i allmänhet?' Därefter följer en elvgradig skala från 0–10 där 0 motsvarar 'Det går inte att lita på människor i allmänhet' och 10 'Det går att lita på människor i allmänhet'. Resultat i parentes bygger på svarstal under 50 personer. **Källa:** Den nationella SOM-undersökningen 2023.



Tabell 4 Förtroende för Statens institutionsstyrelse efter politisk orientering, 2023 (procent; balansmått)

		Mycket stort förtroende	Ganska stort förtroende	Varken stort eller litet förtroende	Ganska litet förtroende	Mycket litet förtroende	Ingen uppfattning	Summa procent	Antal svarande	Förtroendebalans bland dem med åsikt
	<i>Samtliga</i>	2	7	28	8	6	49	100	1 715	-8
<i>Politiskt intresse</i>	Mycket intresserad	4	8	24	14	11	39	100	279	-22
	Ganska intresserad	2	8	28	9	5	48	100	813	-7
	Inte särskilt intresserad	1	6	32	3	5	53	100	510	-2
	Inte alls intresserad	6	7	23	1	8	55	100	103	+9
<i>Ideologisk orientering¹</i>	Klart till vänster	3	8	28	7	7	47	100	203	-6
	Något till vänster	3	10	28	8	4	47	100	418	±0
	Varken till vä eller hö	2	7	31	8	6	46	100	453	-11
	Något till höger	2	6	30	6	6	50	100	416	-10
	Klart till höger	4	6	20	8	11	51	100	199	-21
<i>Partisynpati</i>	Vänsterpartiet	2	9	32	8	8	41	100	129	-7
	Socialdemokraterna	3	9	28	8	5	47	100	582	-2
	Centerpartiet	4	10	27	6	3	50	100	97	+10
	Liberalerna	2	6	19	17	10	46	100	63	-35
	Moderaterna	2	6	30	7	6	49	100	323	-10
	Kristdemokraterna	2	6	33	6	0	53	100	54	+4
	Miljöpartiet	3	8	24	17	5	43	100	66	-19
	Sverigedemokraterna	3	4	27	7	9	50	100	229	-20

Kommentar: För frågans lydelse se tabell 2. ¹Frågan lyder: 'Man talar ibland om att politiska åsikter kan placeras in på en vänster–högerskala. Var någonstans skulle du placera dig själv på en sådan skala?'

Källa: Den nationella SOM-undersökningen 2023.



Tabell 5 Förtroende för Statens institutionsstyrelse efter nyhetsvanor, 2023 (procent; balansmått)

		Mycket stort förtroende	Ganska stort förtroende	Varken stort eller litet förtroende	Ganska litet förtroende	Mycket litet förtroende	Ingen uppfattning	Summa procent	Antal svarande	Förtroendebalans bland dem med åsiikt
	<i>Samtliga</i>	2	7	28	8	6	49	100	1 715	-8
<i>Tittande på Aktuellt/Rapport</i>	Dagligen	1	7	30	7	6	49	100	592	-9
	5–6 ggr/v	2	6	28	11	11	42	100	159	-25
	3–4 ggr/v	2	8	29	9	7	45	100	175	-12
	1–2 ggr/v	4	9	24	9	5	49	100	219	-4
	Mer sällan	5	8	26	8	5	48	100	287	+1
	Aldrig/ej svar	3	6	28	6	5	52	100	258	-4
<i>Morgontidnings- läsning¹</i>	Dagligen	2	8	27	7	4	52	100	247	-4
	5–6 ggr/v	(0)	(6)	(36)	(8)	(4)	(46)	100	48	(-11)
	3–4 ggr/v	0	5	23	14	4	54	100	78	-28
	1–2 ggr/v	3	10	28	11	6	42	100	71	-8
	Mer sällan	3	12	25	7	4	49	100	69	+6
	Aldrig/ej svar	3	7	29	7	7	47	100	1 198	-8
<i>Kvällstidnings- läsning på nätet</i>	Dagligen	3	8	29	8	6	46	100	494	-8
	5–6 ggr/v	1	7	27	15	3	47	100	97	-20
	3–4 ggr/v	3	12	22	10	6	47	100	146	-1
	1–2 ggr/v	3	8	36	7	7	39	100	167	-5
	Mer sällan	2	6	28	7	7	50	100	335	-10
	Aldrig/ej svar	2	6	27	6	6	53	100	453	-6

Kommentar: För frågans lydelse, se tabell 2. ¹Morgontidningsläsning avser läsning av papperstidning.

Källa: Den nationella SOM-undersökningen 2023.



Tabell 6 Förtroende för Statens institutionsstyrelse efter särskilda bakgrundsfaktorer, 2023 (procent; balansmått)

		Mycket stort förtroende	Ganska stort förtroende	Varken stort eller litet förtroende	Ganska litet förtroende	Mycket litet förtroende	Ingen uppfattning	Summa procent	Antal svarande	Förtroendebalans bland dem med åsikt
	<i>Samtliga</i>	2	7	28	8	6	49	100	1 715	-8
<i>Hushållsinkomst</i>	Max 300 000	2	7	30	6	6	49	100	349	-3
	301 000–800 000	3	7	29	8	6	47	100	734	-8
	Mer än 800 000	2	7	26	9	8	48	100	501	-14
<i>Egen inkomst</i>	Max 14 999 kr	2	6	30	6	5	51	100	297	-11
	Mellan 15 000 och 24 999 kr	1	7	29	8	5	50	100	343	-5
	Mellan 25 000 och 44 999 kr	3	8	29	8	7	45	100	660	-13
	Minst 45 000 kr	3	7	22	9	8	51	100	347	+10
<i>Sysselsättning</i>	Förvärvsarbetande	2	7	28	9	7	47	100	819	-6
	Student	6	11	21	11	10	41	100	62	-10
	Arbetslös eller i arbetsmarknads- politiska åtgärder	1	6	28	7	5	53	100	580	-8
	Pensionär eller sjuk- /aktivitetsersättning	6	10	33	5	4	42	100	114	-14

Kommentar: För frågans lydelse, se tabell 2.

Källa: Den nationella SOM-undersökningen 2023.



Tabell 7 Kännedom om Statens institutionsstyrelses verksamhet efter särskilda bakgrundsfaktorer, 2023 (procent)

		Inte alls	Inte särskilt väl	Ganska väl	Mycket väl	Summa procent	Antal svarande
	<i>Samtliga</i>	48	37	12	3	100	1 729
<i>Kön</i>	Kvinna	48	39	11	2	100	930
	Man	50	35	12	3	100	788
<i>Ålder</i>	16–29 år	55	32	11	2	100	215
	30–49 år	48	34	13	5	100	493
	50–64 år	47	36	14	3	100	432
	65–90 år	49	41	9	1	100	589
<i>Utbildning¹</i>	Låg	58	36	6	0	100	225
	Medellåg	54	36	7	3	100	472
	Medelhög	45	41	11	3	100	390
	Hög	44	34	18	4	100	601
<i>Yrkesgrupp²</i>	Tjänstemän	49	35	13	3	100	958
	Egenföretagare inkl. lantbrukare	46	43	10	1	100	99
	Arbetare	50	39	9	2	100	497
<i>Boende- område</i>	Ren landsbygd	56	36	6	2	100	212
	Mindre tätort	53	37	8	2	100	341
	Stad/större tätort	46	38	13	3	100	845
	Sthlm/Gbg/Malmö	47	33	16	4	100	298
<i>Geografisk uppväxt</i>	I Sverige	49	36	12	3	100	1 498
	Annat land i Norden	(45)	(41)	(9)	(5)	100	22
	Annat land i Europa	(48)	(44)	(8)	(0)	100	48
	Land utanför Europa	43	44	13	0	100	63
<i>Tillit till andra människor³</i>	Låg (0–4)	53	35	10	2	100	283
	Medel (5–7)	48	37	12	3	100	833
	Hög (8–10)	47	38	12	3	100	570

Kommentar: Frågan lyder: 'Hur väl känner du till den verksamhet som bedrivs vid följande myndigheter? Statens institutionsstyrelse'.^{1,2,3} Se tabell 3. Procentbasen utgörs av de som svarat på respektive delfråga. Resultat i parentes bygger på svarstal under 50 personer.

Källa: Den nationella SOM-undersökningen 2023.



Tabell 8 Kännedom om Statens institutionsstyrelsens verksamhet efter politisk orientering, 2023 (procent)

		Inte alls	Inte särskilt väl	Ganska väl	Mycket väl	Summa procent	Antal svarande
	<i>Samtliga</i>	48	37	12	3	100	1 729
<i>Politiskt intresse</i>	Mycket intresserad	33	35	26	6	100	277
	Ganska intresserad	46	41	11	2	100	824
	Inte särskilt intresserad	58	34	7	1	100	515
	Inte alls intresserad	66	25	2	7	100	104
<i>Ideologisk orientering¹</i>	Klart till vänster	45	39	14	2	100	204
	Något till vänster	46	39	13	2	100	424
	Varken till vä eller hö	52	35	11	2	100	456
	Något till höger	49	39	9	3	100	417
	Klart till höger	51	30	14	5	100	201
<i>Partisynpati</i>	Vänsterpartiet	39	43	13	5	100	129
	Socialdemokraterna	47	40	11	2	100	589
	Centerpartiet	56	32	10	2	100	98
	Liberalerna	39	40	19	2	100	63
	Moderaterna	51	36	10	3	100	327
	Kristdemokraterna	58	31	11	0	100	54
	Miljöpartiet	43	33	21	3	100	67
	Sverigedemokraterna	51	37	9	3	100	229

Kommentar: För frågans lydelse se tabell 7. ¹ Se tabell 4.

Källa: Den nationella SOM-undersökningen 2023.



Tabell 9 Kännedom om Statens institutionsstyrelses verksamhet efter nyhetsvanor, 2023 (procent)

		Inte alls	Inte särskilt väl	Ganska väl	Mycket väl	Summa procent	Antal
	<i>Samtliga</i>	48	37	12	3	100	1 729
<i>Tittande på Aktuellt/Rapport</i>	Dagligen	44	43	11	2	100	597
	5–6 ggr/v	48	36	14	2	100	162
	3–4 ggr/v	50	32	13	5	100	177
	1–2 ggr/v	50	33	15	2	100	219
	Mer sällan	48	37	11	4	100	288
	Aldrig/ej svar	60	29	9	2	100	261
<i>Morgontidnings- läsning¹</i>	Dagligen	47	41	10	2	100	250
	5–6 ggr/v	(42)	(50)	(8)	(0)	100	48
	3–4 ggr/v	41	38	20	1	100	82
	1–2 ggr/v	36	41	20	3	100	71
	Mer sällan	46	38	12	4	100	69
	Aldrig/ej svar	51	35	11	3	100	1 205
<i>Kvällstidnings- läsning på nätet</i>	Dagligen	44	38	14	4	100	493
	5–6 ggr/v	52	34	12	2	100	98
	3–4 ggr/v	48	36	15	1	100	148
	1–2 ggr/v	44	40	11	5	100	168
	Mer sällan	48	38	12	2	100	339
	Aldrig/ej svar	57	34	7	2	100	459

Kommentar: För frågans lydelse se tabell 7. ¹Se tabell 5.

Källa: Den nationella SOM-undersökningen 2023.



Tabell 10 Kännedom om Statens institutionsstyrelses verksamhet efter särskilda bakgrundsfaktorer, 2023 (procent)

		Inte alls	Inte särskilt väl	Ganska väl	Mycket väl	Summa procent	Antal
	<i>Samtliga</i>	48	37	12	3	100	1 729
<i>Hushållsinkomst</i>	Max 300 000	50	36	11	3	100	351
	301 000–800 000	48	39	10	3	100	737
	Mer än 800 000	47	34	15	4	100	506
<i>Egen inkomst</i>	Max 14 999 kr	53	36	9	2	100	304
	Mellan 15 000 och 24 999 kr	50	39	9	2	100	341
	Mellan 25 000 och 44 999 kr	46	38	13	3	100	665
	Minst 45 000 kr	49	33	14	4	100	348
<i>Sysselsättning</i>	Förvärvsarbetande	49	33	14	4	100	819
	Student	37	41	15	7	100	60
	Arbetslös eller i arbetsmarknads- politiska åtgärder	49	41	9	1	100	591
	Pensionär eller sjuk- /aktivitetsersättning	54	32	11	3	100	117

Kommentar: För frågans lydelse se tabell 7.

Källa: Den nationella SOM-undersökningen 2023.

SOM-institutet vid Göteborgs universitet genomför årligen nationella och lokala frågeundersökningar och anordnar seminarier på temat Samhälle, Opinion och Medier.

SOM-institutet | Seminariegatan 1B | Box 710, 405 30 Göteborg
031 786 3300 | info@som.gu.se | www.gu.se/som-institutet

